

# CITARA

**POR UN DESARROLLO ARMONICO Y SOSTENIBLE PARA EL CHOCO**

Nº 5 AÑO 1 LICENCIA EN TRAMITE QUIBDO (CHOCO) AGOSTO DE 1992 \$ 200

## Le piden renuncia

### DIRECTOR DE CORPES, CUESTIONA EL "PLAN PACIFICO"

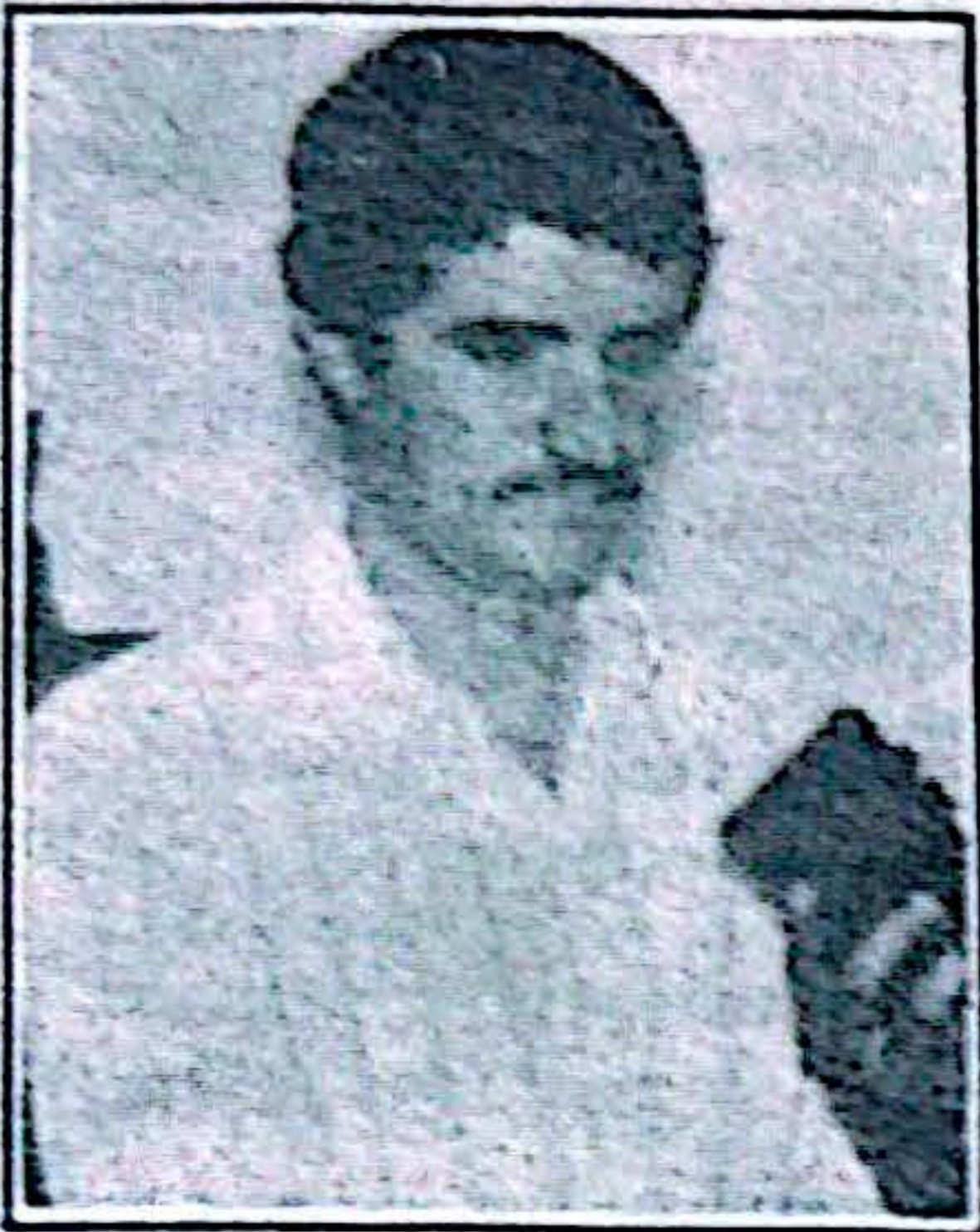

Bernardo Mesa Mejía

A pocos días de su anuncio por parte del Presidente, el llamado "Plan Pacífico" comenzó a ser objeto de serias críticas por parte de autorizados voceros de la región. Inicialmente el Director del Corpes de Occidente, Bernardo Mesa Mejía, anunció que el Corpes no tomará parte en el manejo y las decisiones del Plan Pacífico.

Ver pág. 17

### QUIEN PIDA MÁS, QUE LE PIQUEN CAÑA!

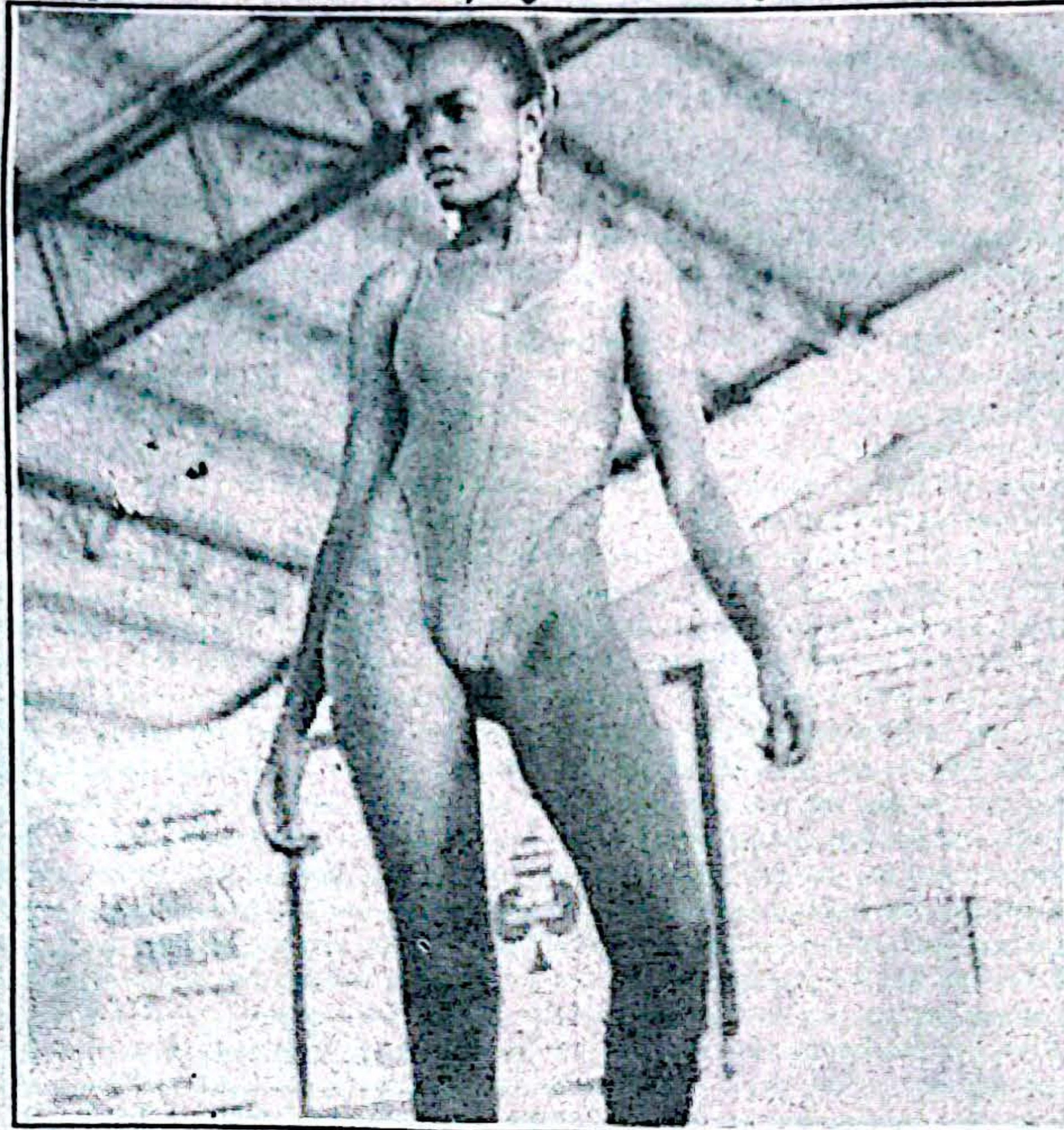

Foto, John Diaz C.

El 21 de Junio fue elegida la Istmineña Juana Lorena Murillo como Modelo Juvenil del Chocó

## LUTO EN EL CORDOBISMO

### MURIO BERNARDINO BECERRA (NINO)



Bernardino Becerra Rodríguez

En hechos que conmovieron a la sociedad chocona dejó de existir víctima de un infarto el dirigente liberal Bernardino Becerra Rodríguez, abogado, exsenador y excandidato a la Gobernación del Chocó.

Ver pág. 7

## SE INICIAN REUNIONES DE LA COMISION ESPECIAL PARA LAS COMUNIDADES NEGRAS



### Destituidos por despilfarro en la Lotería

Ver pág. 2

El presidente de la República, César Gaviria Trujillo, durante la instalación de la comisión Especial para las Comunidades Negras, cuyo objetivo es la presentación de un proyecto ley al Congreso de la República, que reconozca el derecho a la propiedad colectiva en las zonas ribereñas de los ríos de la cuenca Pacífica.

Ver pág. 17

### Lea páginas interiores

- \* Oleada criminal en Quibdó 3
- \* Posible explosión en subestación 2
- \* Chocoana Triunfa en Nueva York 3
- \* Lloró en peligro de desaparición 6
- \* Se muere Ciénaga de los Platillos 7
- \* Donde están los nueve millones de dólares? 8
- \* Entrevista con viceministro de Minas 8

### Indígenas bloquean Carretera Panamericana

Ver pág. 14

### Informe Especial sobre la Carretera del Tapón del Darién

Ver pág. 10

## La Firma "Conciviles" Construirá el Puente en Yuto

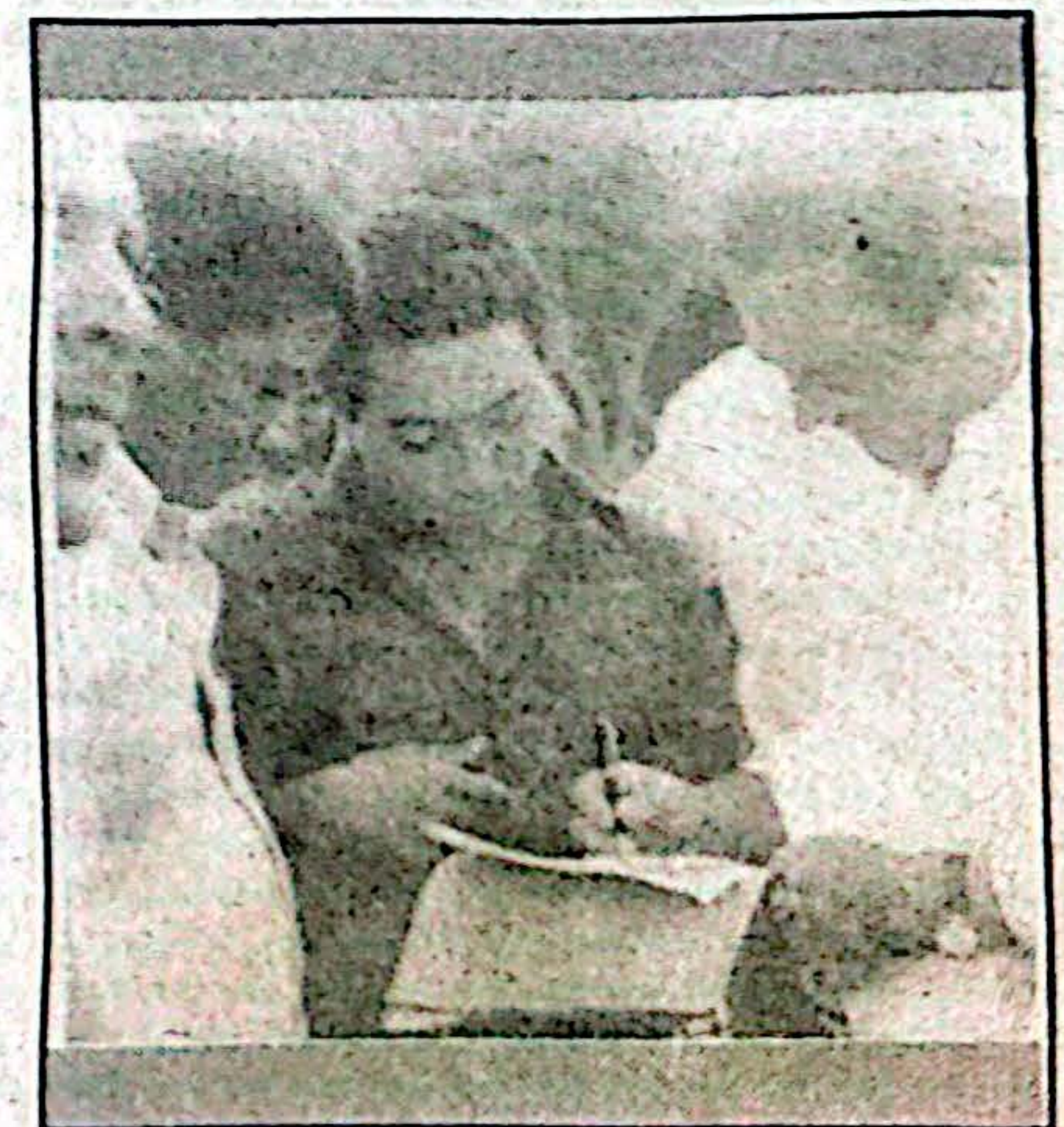

El exministro Juan Felipe Gaviria en el momento de firmar el acta de compromiso para la construcción del puente en Yuto. Lo acompañan el representante Edgar Eulises Torres y el alcalde de Quibdó Carlos Escobar Córdoba.

Ver pág. 12

## Luego de 13 años Un Chocoano al Frente del DAS



Jackson Urrutia Noel  
Nuevo jefe del DAS

El Abogado Jackson Urrutia Noel, fue designado como nuevo director del DAS en el Chocó, es oriundo de Andagoya y se desempeña como Jefe de la unidad investigativa de la fiscalía de Quibdó.

Al asumir su cargo el pasado 10 de julio expreso dentro de sus propósitos rescatar la imagen civilista que como cuerpo de seguridad le corresponde al DAS procurando cada vez más acercarlo a la comunidad, toda vez que es esta el pilar fundamental en nuestro accionar, todo este dentro del marco de la constitución y la ley. Trabajando en forma mancomunada con las demás instituciones que tienen asiento en nuestro medio, y con quienes nos une el mismo propósito cual es el de combatir el delito, prevenir la perturbación del orden público y restablecerlo donde haya sido turbado.

Igualmente expresó a CITARA el nuevo director que se realizan gestiones para lograr la culminación de la sede del DAS.

## Posible explosión y apagón total Economistas solicitan nuevo transformador al Presidente

Un nuevo transformador de 25 MVA. 110.000/13.200 voltios, trifásico, que reemplace los tres viejos y de segunda adquiridos en pasados días por la Eléctricadora del Chocó y que se encuentran a punto de salir del servicio, fue solicitado al presidente Gaviria por la Sociedad de Economistas del Chocó y sectores independientes del departamento.

El documento con más de trescientas firmas informa al presidente de la delicada situación que atraviesa la Eléctricadora del Chocó y los perjuicios económicos y sociales que se ocasionarían en el Chocó de seguir operando con los viejos transformadores de 8 MVA.

El costo de un transformador nuevo de 25 MVA es de cerca de ochocientos millones de pesos. Según los economistas, la Eléctricadora ha venido tocando puertas con resultados negativos, a sabiendas que en las bodegas de almacenamiento del ICEL en la ciudad de Cartagena, existen en este momento varios transformadores, que bien po-

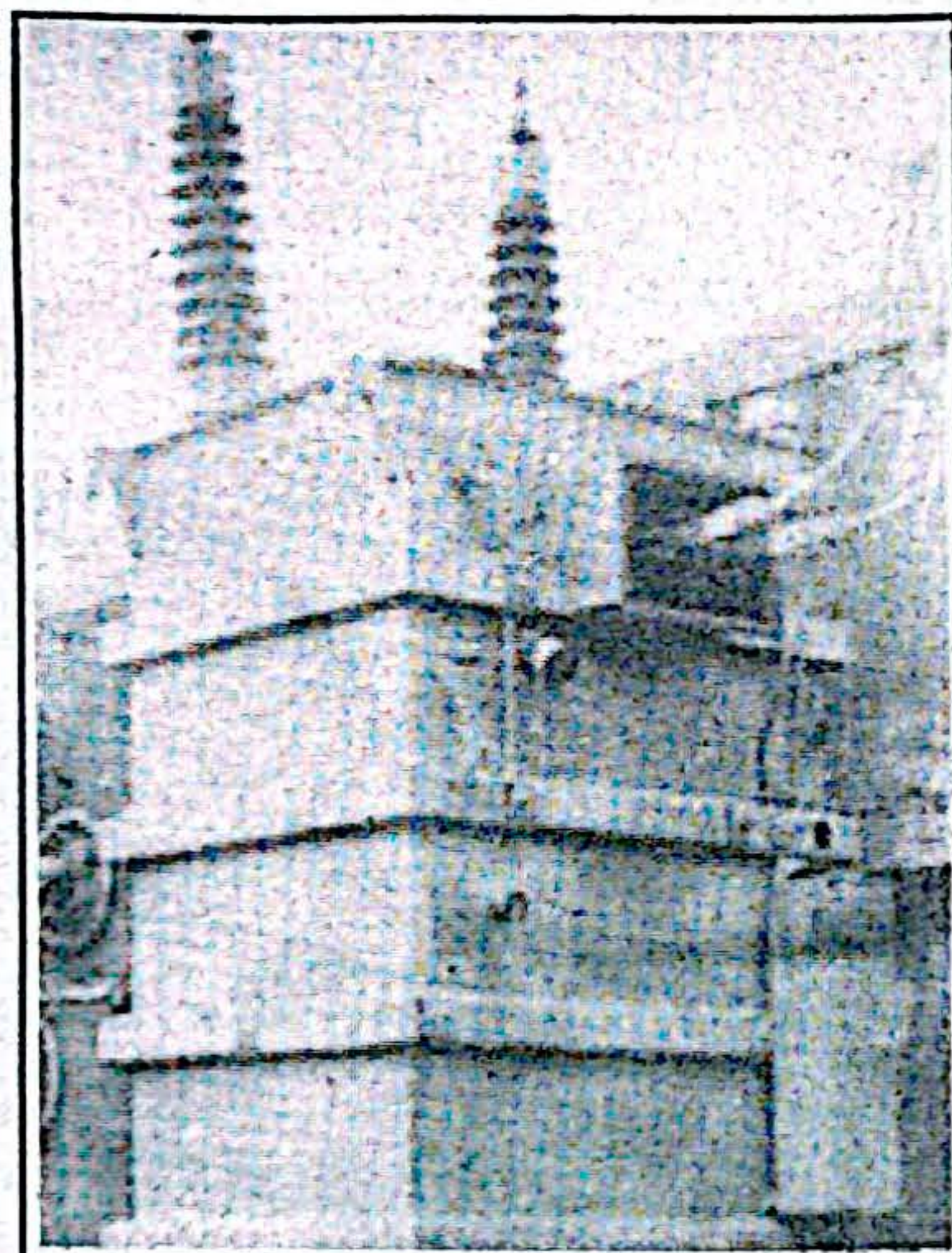

drían negociarse en donación, venta o alquiler. Solicitan al mismo modo flexibilización del actual horario de racionamiento, ya que perjudica en especial a una gran población estudiantil.



## Abusaron de la Morenaza

### Despilfarro en lanzamiento de premios de la Lotería del Chocó

- \* Destituídos Cuatro Directivos.
- \* Se gastaron cerca de \$ 18 millones de pesos

Cuatro funcionarios entre ellos el Gerente Encargado William Valencia Martínez, fueron destituídos fulminantemente al comprobarse graves irregularidades en los gastos relacionados con el lanzamiento del nuevo plan de premios de la Lotería del Chocó, realizado en el coliseo de Quibdó a mediados de julio. La medida cobijó al gerente (e) William Valencia Martínez, al Pagador Gerardo Mena, Nelsón Murillo y Eyda Caicedo, Trabajadora Social.

El despilfarro fue tan grande que superó los dieciocho millones de pesos, suma varias veces superior al aumento en el plan de premios.

Pasacalles que normalmente valen quince o veinte mil pesos fueron facturados a cincuenta mil pesos cada uno, carteles, bombas, orquestas, waisky, etc. Cabe recalcar que todo esto se hizo en la ausencia del gerente titular Arango Rivas, quien se encontraba incapacitado en la ciudad de Cali debido a quebrantos de salud.

El exgerente encargado William Valencia, no solo es miembro de Fuerza Democrática Cordobista, sino que es considerado integrante del círculo de las personas más allegada del Gobernador Maya Copete.

Al lanzamiento del nuevo plan (2 secos ya que el mayor no aumentó) asistió el gobernador, parte de su gabinete y un grupo de diputados quienes habían estado reunidos horas antes en la residencia del Gobernador; Hubo un lleno total y la presencia del Grupo Galé de Medellín. Guillermito como es más conocido, se

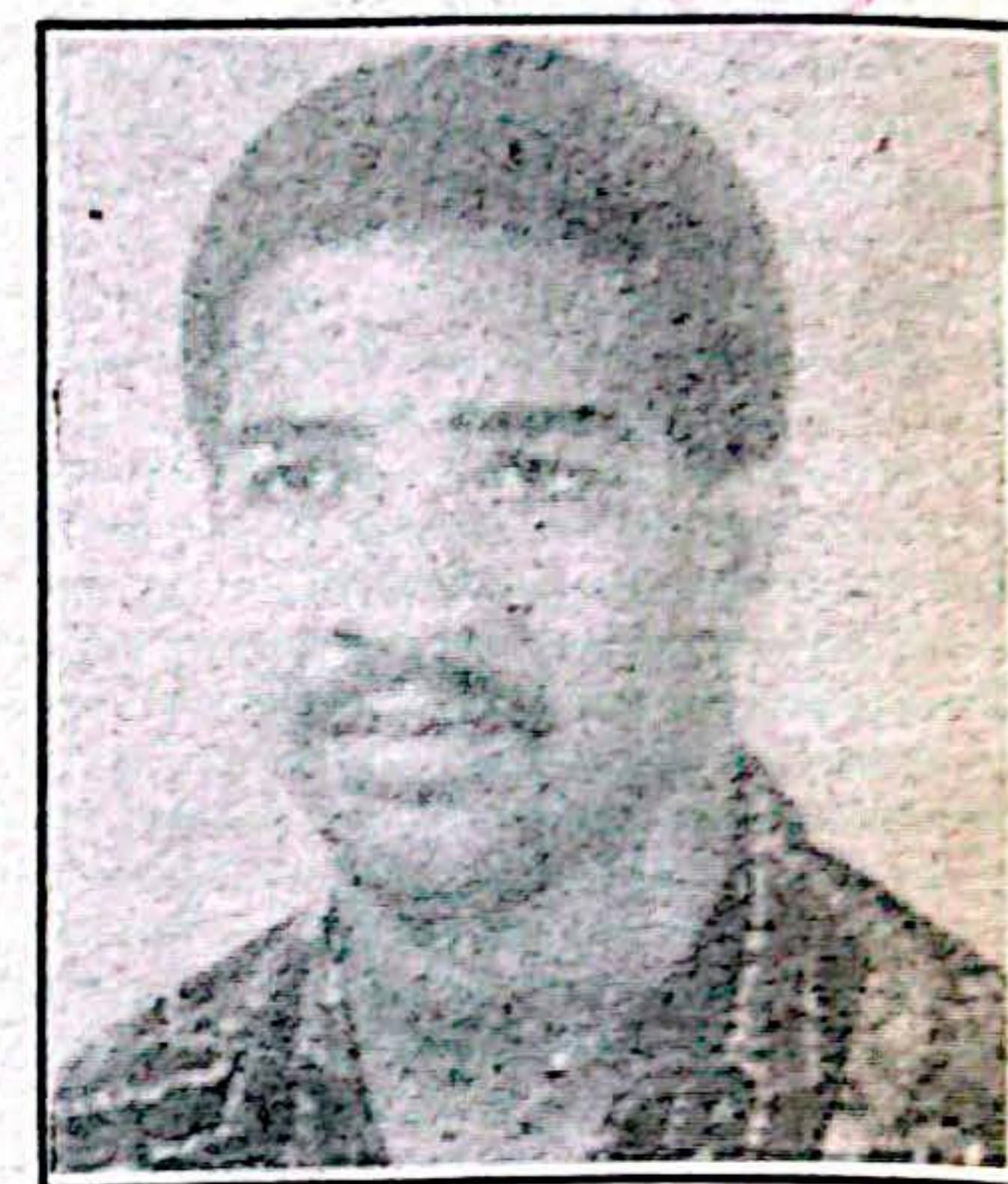

William Martinez Valencia  
Secretario Privado y Gerente de la Lotería del Chocó  
Destituído

defendió públicamente a través de la radio y justificó los gastos, los cuales calificó como una inversión. Al referirse a su renuncia expreso "dejen eso para el gobernador y yo".

Tanto el Contralor Departamental como el Fiscal Regional iniciaron investigaciones sobre estas irregularidades.



OPTICA  
PLAZA  
PAITILLA

DR. EDUARDO MARTINEZ M.  
Optómetra - U S I

Tel. 42 30 56  
Colón  
Panamá

Calle 26 Nº. 2 - 65  
2º. piso Tel. 626  
Quibdó - Chocó

¡AVE MARIA!

¿BUSCA COMIDA TIPICA PAISA DELICIOSA?  
Visite en Quibdó su restaurante

# EL PAISA

donde le complacemos su buen gusto

ESPECIALIDADES

- \* Típico montañero paisa
- \* Claro. Mazamorra
- \* Tortilla de camarones
- \* Pescado frito \* Fríjoles \* Chuletas

Tel.: 711115

SERVICIO A DOMICILIO

ESTACION DE SERVICIO YUTO

# YUTO CHOCO

Distribuimos motores fuera de borda MARINER, Plantas eléctricas ROBIN, botes de fibra de vidrio, motobombas BRIGGS & STRATTON, aceites, lubricantes y combustible en general

Completo surtido de repuestos

Calle del Comercio  
Yuto (Chocó)

MARINER  
OUTBOARDS

**En la impunidad****Oleada de Crímenes en Quibdó**

La noche del pasado cinco de julio hubo conmoción en los barrios el Silencio, Julio Figueroa Villa y Tomás Pérez. Un sicario con un revólver en la mano amenazó a varias personas que lo seguían y se escabulló por callejuelas oscuras del barrio San Judas.

Minutos antes este sicario había asesinado en el interior de su propia residencia a Manuel Hinestroza Mena, popularmente conocido como "Mayeto", caracterizado miembro de Adelco, Mayeto laboró como personero de Segovia (Antioquia), Secretario General y Tesorero del Municipio de Quibdó, Secretario de la Beneficencia y de la Empresa de Licores del Chocó y Subcontralor Municipal de Quibdó.

En los confusos hechos del crimen de Mayeto, resultó herido el Señor Luis Antonio Mosquera Palacios, quien fue recluido en el Hospital San Francisco de Asís y pocos días después dejado en libertad condicional.

CITARA conoció que el señor Mosquera Palacios estaba obligado a presentarse periódicamente ante las autoridades, compromiso que incumplió ya que se fugó.



Manuel Hinestroza Mena  
"Mayeto"

En estas condiciones permanecen fugados los dos principales implicados en este crimen sin antecedentes en Quibdó.

Días después de este crimen se desató una extraña oleada de crímenes en las calles céntricas y diversos barrios de Quibdó.

Luego de terminar su jornada diaria y cuando se dirigía a su residencia en el Barrio Tomás Pérez, fue abaleado el señor Simón Peña, reconocido y honorable joyero de esta ciudad. El asesino corrió por la carrera sexta, en los alrededores del colegio Manuel Cañizales, y fue detenido por una multitud de vecinos indignados. Este sicario resultó ser un antisocial de Turbo por lo cual se presume la llegada a Quibdó de bandas de sicarios que huyen del interior del país y han venido a crear el caos. Se espeula también que estos crímenes tienen relación con la liberación de centena-

res de delincuentes de la cárcel distrital.

Luis Omar Mosquera Mosquera, joyero, de 25 años, fue asesinado a las 4:20 de la madrugada del 18 de julio, cuando se encontraba en la carrera cuarta con calle 22, a escasos cincuenta metros de su residencia. Posteriormente fue herido de dos balazos el señor Francisco Maturana, mecánico, residente en el barrio Pandeyuca. Durante el apagón de la madrugada le tocaron la puerta de su residencia y en el momento de abrirla recibió los dos impactos.

La misma noche fue asesinado en el barrio el Jardín el Señor Digno Américo Tello con 42 años de edad y natural de Riosucio (Caldas).

El humilde obrero Dagoberto Martínez recibió tres balazos que le causaron la muerte en circunstancias confusas.

Fuera de estos crímenes se han presentado muchos más en barrios como La Aurora, el Jardín, Kennedy. La ciudadanía esta alarmada. ¿Están relacionados estos crímenes entre si? ¿Existe un grupo de asesinos en Quibdó? ¿Llegó el sicariato a la Villa de Asís? ¿Algunas personas o un grupo se han considerado con el derecho de acabar con la vida de muchos ciudadanos indefensos? ¿resucitó la mano negra en el Chocó? Quiénes piensan y aplican la pena de muerte?.

NOTA: Incluso, Fue asaltado el almacén y joyería "El Retoño" por una banda armad, Robaron joyas por un valor superior a los \$15 millones y huyeron por el río Atrato. El atraco fue en pleno día y en el centro de Quibdó.

Los familiares de las víctimas y la sociedad en general reclaman una investigación rápida y castigo a los criminales que siembran el terror en Quibdó, una de las capitales del país con mayor tradición pacífica.

**COMPOSITORA  
CHOCOANA  
TRIUNFA  
EN NUEVA YORK**

Elizabeth "Mimi" Ibarra

Estuvo de visita por el Chocó uno de nuestros talentos musicales fugados y desconocidos. Se trata de Elisabeth "Mimi" Ibarra, chocoana, compositora, quien ha trabajado con cantantes de la talla de Nino Segarra, Eddy Santiago y recientemente con Tito Gómez en su primer L.P. como solista, con temas como "Déjala". Mimi Ibarra, como le llaman en el medio artístico, ha logrado convertirse en una de las compositoras mujeres latinas más importantes del ritmo salsero. Hizo sus primeros pininos en Colombia, luego pasó a Puerto Rico donde recibió el apoyo que la consagra en este momento, ha compuesto muchas canciones, aunque dice no tener un momento especial para escribir.

Al igual que Jairo Varela, Alexis Lozano, Hansel Camacho, Senén Palacios y otros "Mimi" desea componer un tema dedicado a su tierra, el Chocó.

Mientras tanto, en el pobre y rumbero Quibdó, sus paisanos siguen bailando sus temas como Déjala, Presumida, sin saber que en fondo están disfrutando del talento chocoano, bien pagado en Nueva York.

**ASA**  
**CONSTRUCCIONES**  
Interventoría, Consultas

**Anilio Abadía Serna**  
Ingeniero Civil  
Calle 29 No 3 25  
Teléfono 712972  
Quibdó - Chocó

**GIMNASIO CUERPOS**

**AEROBICOS**  
**MASAJES**  
**BAÑOS TURCOS**  
**PESAS**  
**VENDAS FRIAS**

Prop: OSELITA VASQUEZ GONZALEZ

Información: Calle 29 No. 7-05, Tel: 711 600 Quibdó - Chocó

**LABORATORIO CLINICO BACTERIOLOGICO****PROVILAB**

Informa a la comunidad que además del servicio ordinario de exámenes de laboratorio, nuevamente se están procesando muestras biológicas para cultivo bacteriológico (uro-cultivo, hemocultivo, cultivo de todo tipo de secreciones) y antibiogramas

Centro de Profesionales Providencia - Local 205  
Cra 4ª Nro. 25 - 50 Tels. 71 11 61 Quibdó 204  
711 608

Trabajamos hasta los sábados

## CITARA

## Director:

Gonzalo Diaz Cañadas

## Colaboradores:

Rafael Ramírez R., Carlos William Cuesta Valencia, Luis Fernando González, Gustavo Trujillo Rumié, Jorge Iván Salgado V., Odila Echeverri Botero, Napoleón Sexto García

## Publicidad y Mercadeo:

Jorge Diaz C. Dirección: Cra 4a. n.º 24 161 A.A. 205 de Quibdó  
Teléfonos: 71 16 65 71 18 66 Quibdó - Chocó

## Diagramación:

Graficas la Aurora de la Diócesis de Quibdó

## Diagramador:

Adolfo Gamboa Valencia

## EDITORIAL

## UNA VISITA A GAVIRIA, OTRA OPCION

Al analizar una vez más la actualidad regional sobre el estado de cosas en el Chocó, encuentra uno que las paradojas no terminan. Los habitantes de este rico y marginado rincón, luego de más de quinientos años de existencia en una de las zonas más agrestes del país por su topografía y clima, continúan sin ver realizadas sus aspiraciones de ver mejorado su entorno cuanto a una cómoda vivienda, trabajo digno, educación acorde a nuestra cultura, elementales servicios públicos, vías, medios de transporte, en fin. Han pasado cientos de años y a pesar del Chocó haber ocupado un sitio privilegiado en la historia de América y de Colombia, toda esa riqueza cultural-histórica, solo se ha registrado como un período de explotación y azote por parte de los colonizadores a los negros traídos al Chocó. Billones de dólares han salido de nuestros suelos, mientras hoy ad portas del siglo XXI seguimos careciendo de todo, a pesar haber contado con representación política en el Congreso y conocimientos de nuestras deficiencias por el alto gobierno.

Las razones de esta situación han sido motivo de estudios por especialistas. Se han dado muchas hipótesis y recomendaciones que en nada han conducido a un cambio del estado de cosas que vivimos. La tarea es compleja, pero hay consenso en que un cambio debe y tiene que ser liderado por los propios chocoanos. Ya es hora de modificar nuestras costumbres políticas si queremos mejorar la situación de nuestra tierra. Las nuevas generaciones que en este momento asumen el manejo político e institucional deben desprenderse de sectarismos, complejos y autolimitaciones y diseñar nuevamente si es preciso un plan concreto sobre el Chocó que nos involucre a todos sin distinción de sectores políticos que ante la inminente decadencia no tiene otro camino que replantear las cosas y reclamar ante el gobierno nacional, ayuda inmediata y urgente para el Chocó, por la vía que sea. Si el Estado se está acostumbrando a atendernos cada vez que protestamos con un paro cívico, pues los seguimos haciendo hasta que nuestras peticiones sean resueltas.

Las entidades con asiento en el departamento deben coordinar tareas con las diferentes asociaciones populares y comunitarias que quieren trabajar por sus comunidades y no dejar de asistir como lo hicieron el día del lanzamiento del Plan de Desarrollo Comunitario por parte del Gobernador. Ante la carencia de gestión y recursos el trabajo interinstitucional es una alternativa que hay que utilizar sin rivalidades ni protagonismo en el Chocó.

Temas como la apertura al Pacífico, la construcción de la panamericana pasando sobre el Tapón del Darién, el bloqueo a la vía a Nuquí por parte de los indígenas en reclamo a una previsión ambiental que frene la deforestación y el daño a nuestras fuentes de aguas, el Canal Atrato-Truandó, la zona franca ecoturística de Bahía Solano, la implementación del Artículo 55 Transitorio, la situación minera y la irracional explotación de nuestra mayor riqueza nuestros recursos naturales, el control al cólera y el paludismo mediante la dotación de infraestructura básica, deben ser no solo función del señor gobernador sino de cada uno de los chocoanos interesados en lograr un cambio ya. Los nuevos alcaldes, diputados y concejales deben enrumbar sus tareas hacia soluciones prioritarias y realizables. La justicia seriamente cuestionada en nuestro departamento por los padrinzgos y los intereses políticos que priman para acelerar o congelar procesos, deben sentar más precedentes necesarios para dar escarmiento a los cientos de funcionarios corruptos e inmorales que aún continúan con respaldo político desangrando los escasos presupuestos, que se requiere para obras de la comunidad. De igual manera lograr un impulso a los programas de descentralización que establece la Nueva Constitución Nacional es tarea prioritaria si no queremos vernos rezagados del ritmo nacional en estas políticas. Para ello requerimos de un solo grito negros, indios, blancos, mulatos, zambos, en un justo reclamo, no solo movidos por nuestros sentimientos de abandono, sino con estudios serios a la mano donde se vislumbra una salida sistemática a este atrazo y en busca de ponernos a tono con el progreso nacional para que las empresas y el trabajo lleguen a trabajar y no a explotar al Chocó.

En este sentido debemos imitar a la gente del Huila que en bloque y con un grupo integrado por lo más representativos de su región, visitó al Señor Presidente de la República en reclamo de políticas serias y concretas para su departamento. Es claro que el Plan Pacífico presenta innumerables vacíos. ¿por qué los chocoanos no integramos una comisión de alto nivel que también visite al Palacio Presidencial y exija compromisos serios que redunden el beneficio del rico y marginado Chocó? ¿Será que nos recibe y nos atiende Cesar Gaviria Trujillo? Intentémoslo.

El Carmen de Atrato es Chocó,  
El Chocó es Colombia

Por: Gloria Margarita Valderrama Aguilar

Con preocupación los Carmeleños vemos como se nos desconoce dentro de nuestro departamento. Somos una raza grande, luchadora, pero sobre todo orgullosa de ser chocoana.

Hace muchos años no nos visita un gobernador, los políticos solo nos visitan algunos en época electoral, nunca se nos incluye en los programas de desarrollo del departamento, solo en el año de 1982 bajo el gobierno de Ismael Aldana Vivas se nos incluyó en programas con recursos de la Ley 3 de 1981, así iniciamos la pavimentación de nuestras calles.

El P.N.R. ha estado presente con diferentes programas, desafortunadamente no sabemos bajo que mecanismos a partir de 1993 estaremos fuera de él. Es verdad que el P.N.R. ha ejecutado varias obras de beneficio común dentro de nuestra comunidad, pero falta mucho

por hacer, más si se tiene en cuenta que el P.N.R. fue creado por el Gobierno Nacional para hacer presencia en zonas pobres azotadas por la subversión, aún somos pobres y sufrimos las graves consecuencias de ser zona roja.

El Carmen de Atrato, aunque no lo parezca es uno de los municipios más pobres del Chocó, Si miramos su presupuesto para la actual vigencia fiscal podemos darnos cuenta que está dentro de los cinco más bajos del departamento, inclusive de el país.

Por último quiero evocar una estrofa de composición al Carmen realizada por nuestro conocido músico chocoano Miguel Vicente Garrido en el año de 1938, la cual considero como el más claro de los carmeleños:

"Por eso comprendo ahora como has vivido dueño de una rica cultura de antioqueño, con un corazón amante de chocoano".



Por Elías Córdoba Valencia

El manejo racional de los recursos naturales, la política ambiental, el entorno, la conservación de los recursos y otras frases de moda se han vuelto un lugar común en el concierto de la cotidianidad nacional, pero en medio de todo lo que supone "ponerse de moda", la realidad del país exige, pide a gritos para que todos los planteamientos teóricos salgan del papel y se traduzcan en acciones concretas orientadas al uso de los recursos naturales renovables con el objeto de servirse de ellos de manera adecuada durante el resto de años que le queden de vida a la humanidad, es decir, concretando el tan anhelado modelo del manejo sostenido.

La Legislación Colombiana sobre el tema, aunque incompleta, ha tenido reglamentación al respecto y en sus letras se consignan pautas de manejo y se penalizan las contravenciones a las normas; no obstante, como en otras áreas de la vida nacional, la actitud del país no es consecuente con la normatividad, y el peso de la Leyes sumamente débil a la hora de hacer cumplir las normas.

La idiosincrasia del pueblo colombiano define como laborioso al campesino que ha sido capaz de "descuajar" monte a diestra y siniestra y que enseña como trofeo, majestuosas laderas taladas y al borde o en fuertes procesos de erosión en detrimento de las cuencas hidrográficas que están obligadas a nutrir y regular; en contraste, en sectores en los que aún no ha hecho aparición la mentalidad arrasadora de la motosierra y el fuego, es poco lo que se ha logrado en materia de acciones concretas que permitan sistematizar los modelos de manejo que han permitido a sus pobladores convivir en armonía con la naturaleza en una relación de aprovechamiento y respeto por los recursos naturales del entorno que habitan, con la feliz resultante de mantener hasta ahora casi intactos los pocos pulmones, reservorios y por que no santuarios de vida que hoy quedan en el país y el planeta.

Dicho contraste adquiere características dramáticas al observar los índices de calidad de vida de la población asentada en el entorno conservado, pues este, no se complace con el aporte que han hecho a la vida de la humanidad con la conservación de estos recursos. Ante esta situación son inevitables las preguntas conservar para qué o para quién?

Por el lado que se mire esta actitud, la pertenencia

El Chocó,  
Emporio de Riqueza natural  
Y los Chocoanos, qué?

cia de este ecosistema, su conservación y el manejo que se ha dado a los recursos naturales en el departamento del Chocó y en general en la zona del Andén Pacífico, exigen una compensación; seguir conservándolos y ofrecerlos a la humanidad tiene un costo que debe traducirse en el mejoramiento de los niveles de vida de la población asentada en la zona, lo que solo se logrará en la medida en que se aporten recursos suficientes para adecuar la infraestructura de servicios básicos, sistematizar y mejorar modelos adecuados de manejo que permitan articular la producción y la vida del hombre del Pacífico, al concierto nacional y mundial con un respeto por la cultura de su gente, mediante sistemas de aprovechamiento consecuentes con las condiciones agroecológicas y culturales de las etnias que luego de cientos de años aun pueden ofrecer tamaña riqueza natural a la humanidad.

Los países desarrollados que hoy reclaman estos recursos como un patrimonio de la humanidad, deben reconocer que el confort que hoy ven amenazado en sus condiciones de vida también debe ser un patrimonio de la humanidad y como tal debe llegar a los sectores cuyo desarrollo está emparentado con la conservación de los recursos que ahora pretenden y de los que dependen en cierta forma y supervivencia de la especie humana en el planeta que nosotros no hemos ayudado a destruir.

Por su parte, nuestro país debe tener claro que si hoy puede vanagloriarse de ser presentado como:

\* Uno de los doce países de todo el mundo que posee megadiversidad Poseedor del 10% de las especies del planeta, superado en su riqueza biológica solo por el Brasil en razón a su tamaño.

\* Ser uno de los países con mayor cantidad de cuencas hidrográficas en la tierra.

\* Poseedor de la segunda región más lluviosa del planeta y otras ventajas en términos de recursos naturales que lo convierten en un país privilegiado; gran parte de estos recursos se encuentran en el Chocó y en la zona del Andén Pacífico.

\* Del reconocimiento de esta verdad debe partir el compromiso de hacer realidad los tan anhelados planes de desarrollo del Pacífico en cuyo diseño, ejecución y usufructo, sus habitantes no debemos participar como espectadores pasivos sino como elementos activos con la seriedad, honestidad y compromiso que el reto exige, que son los mismos que año tras año hemos exigido a la administración central.

## PERSPECTIVAS: Viraje hacia la Cuenca del Pacífico

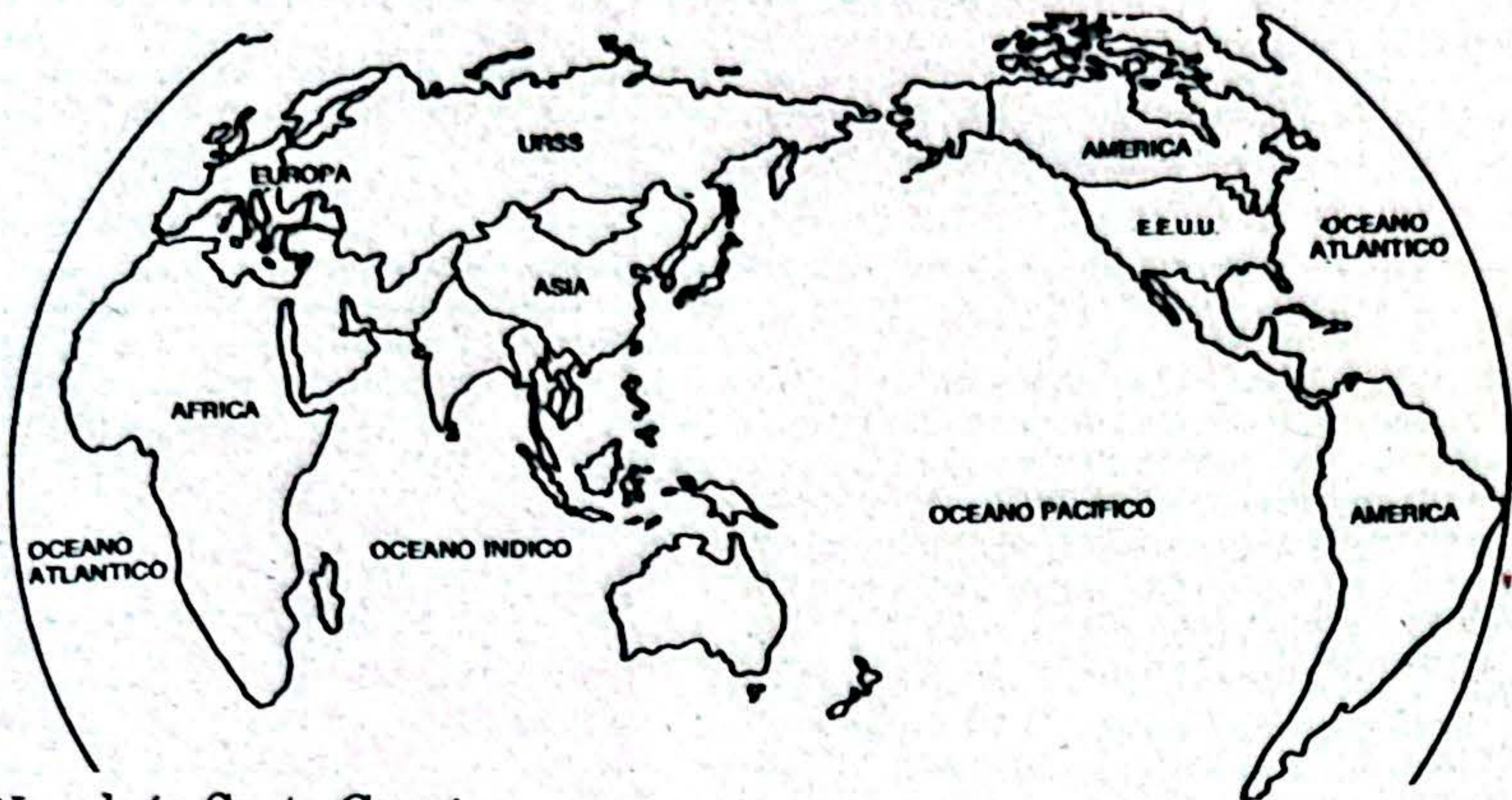

Por: Napoleón Sexto García

A pesar que la civilización occidental tiene profundas raíces mesoorientales de hace más de 25 siglos, sólo alcanzó su primer esplendor a orillas del Mediterráneo y se desarrolló en el margen nororiental del Océano Atlántico para hace 500 años, expandirse a su margen oeste. Y fue precisamente el navegante genovés que incorporara América a la geografía económica del mundo occidental, quien consolidó con su descubrimiento el poderío incipiente de la Europa renacentista e inauguró sin bombos ni platillos un periodo que aún después de cinco siglos se niega a ceder su primacía: la era del Atlántico.

Durante el último milenio el Pacífico pasó por un paulatino olvido y es sólo hacia finales de la primera mitad de siglo XX, con el advenimiento de Japón como potencia básica, que Occidente dirige su atención hacia allá no sólo para mirarlo como un océano lejano, exótico, tropical y turbulento, lleno de islas, selvas, nativos feroces y materias primas, y comienza a evaluar sus reales posibilidades.

La guerra Fría creó las condiciones para el nacimiento en la década del 70 de las naciones hoy conocidas como "Los Tigres de Asia" o, en la dialéctica financiera internacional, como las "Naciones de Acelerado Crecimiento Económico", los países del sudeste asiático: Taiwán, Corea del Sur, Singapur, Hong-Kong, los más brillantes, con su estrella principal, Japón. Es tal el auge económico de este subcontinente, que todos los países del área, con China incluida, manejan el 60% del PIB mundial y, para el año 2000, se estima que el sólo Japón controlará el 25% del PIB del planeta (!!!).

Las astronómicas cifras de los datos globales de producción y mercadeo no engañan. Si las fábricas japonesas están trabajando a tope y los productos nipones se venden como pan caliente por los mercados del mundo, si las tasas de rentabilidad de la Bolsa de Valores de Tokio andan por las nubes, entonces hay que mirar hacia Japón y su cohorte milagrosa. porta que dicho milagro económico tenga santos en Norteamérica y Oeste-Europa. No por ello es menos real. Conclusión: sigamos el modelo asiático, volquémonos de repente hacia el Pacífico y que viva el neoliberalismo.

Es probablemente en este espejo distorsionante donde se miran nuestros neodirigentes, que pretenden salvar la enferma economía de estos países con estimulantes inyecciones de apertura económica, de efímera acción vigorizante y dura depresión. Y mientras con una mano agradecen al hambriento pueblo su confianza y sus votos, con la otra estrechan las de banqueros e industriales del mundo, que cantan alabanzas por estos campos dorados donde sembrar capitalismo y co-

sechar monopolios. Y así, gobiernos como el de Colombia o Brasil, formados en la escuela de Wall Street, quitan barreras arancelarias como se quita el pan a un mendigo y borran de un plumazo pueblos y naciones enteras, que pierden el derecho a seguir siendo cuando su entorno es vendido a precio de feria al mejor postor para ser transformado en materia prima que alimenta los voraces estómagos industriales.

Si el mundo industrializado mira hacia el Pacífico no es por casualidad. Como tampoco es casual que desde ya se promulgue al siglo X como "El Siglo del Pacífico". La disminución de las fuentes de materia prima conocidas sumadas al nuevo deslinde geopolítico y económico del mundo, que obligan a buscar otras fuentes y otros mercados, junto con muchos otros factores políticos y económicos han sido el motor de la coyuntural tormenta de apertura que recorre el mundo y de la cual ningún país no desarrollado parece capaz de sustraerse. Colombia, modelo a pequeña escala de las profundas contradicciones del mundo no ha sido ajena a ese secular abandono del Pacífico, tan característico de Occidente. Por siglos pueblos indígenas autóctonos y comunidades de origen afroamericano se han asentado en la selva tropical húmeda que reina en la costa pacífica colombiana. Naciones enteras marginadas por voluntad, desidia u olvido de la evolución histórica y el desarrollo socioeconómico del País Nacional han encontrado refugio en la agreste geografía de las impenetrables selvas del Chocó y la llanura costera del sur del país. Creciendo lentamente, protegidas en su macondiano olvido de influencias culturales negativas y contaminantes, pero también aisladas del desarrollo y la tecnología: y de sus beneficios.

No carreteras, no calles, no servicios básicos, no comunicaciones, no salud, no bienestar, no empresas, no empleos, no inversión, no estímulos. Sí política y sí la infaltable burocracia: ha sido la política del gobierno para con la Costa Pacífica desde que se fueron los últimos virreyes. Y resulta entonces que Colombia, un país que ocupa sólo el 1% de la superficie emergida del planeta y posee el 10% de todas las especies conocidas (entre animales y vegetales), que tiene en su territorio 8% de los mamíferos del globo, 10% de los insectos y 18% de las aves, además de ser dueña de 55.000 especies de plantas y ocupar el 2o lugar en el mundo en número total de especies luego de Brasil, ha abandonado sistemáticamente toda esta riqueza desde los comienzos de su historia. Porque para nadie es un secreto que el Chocó, la región más húmeda de la tierra y por extensión la de mayor biodiversidad, es la joya principal de todo el tesoro biogeográfico colombiano. Sin mencionar siquiera las incalculables riquezas minerales que anidan bajo nuestros pies, y cuya irracional e incansa-

## Desde Tadó El Río Mungarrá y el fenómeno Minero



Por: Amílcar Cuesta

Para quienes tuvimos la dicha de conocer al río Mungarrá los años que antecedieron a su destrucción, el encanto de sus playas, la transparencia de sus aguas y en general todo su embrujo, nos produce grima ser testigos de su pobre estado.

El que otrora fue el hermoso río Platina, básico en la búsqueda de sustento, única vía de transporte y al cual asistíamos a relajantes paseos los fines de semana es ahora igual o peor que una cloaca cualquiera. A este grave estado de degradación llegó gracias a la explotación irracional de la minería.

Se les vio llegar hace unos años, le compraron o alquilaron vastos lotes de terrenos a gentes de la región, enrarecieron el ambiente en nuestro hábitat, con sus crímenes atroces convirtieron a un municipio relativamente pacífico en el más violento del departamento según las estadísticas, aumentaron la prostitución en nuestras mujeres y nos devol-

ble explotación de dos siglos y medio no ha producido suficiente para erradicar las múltiples endemias que deambulan por pantanos y esteros, ni para alimentar la multitud famélica de niños indígenas y negros condenados a una infancia de carencia y padecimientos y una madurez de arduo trabajo físico sin retribución ni futuro.

Y apenas se pone de moda el Pacífico aparecen los mesiánicos gobiernos redentores, que pretenden borrar con un megaplan los siglos de ominoso abandono. Desde Belisario Betancourt, que instituyó el "Plan de Desarrollo Integral para la Costa Pacífica" -PLADEICOP-, que en su proyecto inicial reservara un 75% para inversión en infraestructura: carreteras, puertos, aeropuertos, hidroeléctricas y estudios destinados a diagnosticar los sectores atractivos para la explotación intensiva, hasta la llamada "Revolución Pacífica", de Gaviria, los planes de desarrollo para esta región evidencian la tendencia moderna neocolonialista que hace escuela en el mundo del capital: aprovechamiento al máximo por los ricos de los recursos de los pobres.

Entonces, con el pretexto de desarrollar el Chocó el gobierno proyecta una carretera que llegue hasta el mar y conecte con un gran puerto internacional, obras que no involucran a las comunidades y cuyo objetivo real es desembotellar buena parte de la producción del centro del país y que en vez de convertirse en pilares para el desarrollo de la región, realizan una labor en cierta forma destructora del ecosistema. Y no es que el objetivo sea malo, lo deleznable es la falacia que se pretende. Y si algunas empresas petroleras han solicitado licencia para explorar en el Chocó en busca de hidrocarburos, seguro no es el interés por el Chocó y sus gentes lo que los mueve, sino lo que puedan hallar en el subsuelo.

vieron tierras no aptas para el cultivo ni la minería.

Las retroexcavadoras, piloteadas por hombres venidos de otras regiones, noroeste antioqueño y Córdoba mayoritariamente, removieron la tierra en forma extraordinaria en busca de metales preciosos, convirtiéndola luego en un cascote estéril.

La fauna del río Mungarrá se ha visto disminuída, casi extinguida por los insumos utilizados en el proceso (mercurio, azogue, ACPM etc); el caudal de sus aguas ha rebajado ostensiblemente como consecuencia de la tala de árboles en su orilla.

Muchos han sido los hombres y mujeres que por meter la batea en el área de trabajo de las retroexcavadoras han encontrado la muerte o la mutilación al ser atravesado por sus afilados dientes; de esta manera ha participado el nativo en la explotación minera actual.

Además de las graves consecuencias socio-económicas, la ribera del río Mungarrá presenta hoy un espectáculo triste y desalentador, pero lo más grave aún es que no se haya levantado una sola voz para que se detenga este desastre ecológico; ningún ente civil, militar, eclesiástico o político ha hecho frente a este fenómeno que empobrece a propios y enriquece a extraños.

Por obvia que parezca la afirmación, no resulta menos dramática. Del mismo modo, cuando los ecologistas internacionales solicitan convertir al Chocó en un santuario ecológico no lo hacen pensando en la riqueza misma de esta tierra, sino en el problema ambiental global.

De esta manera tres o cuatro tendencias muy marcadas de diversa índole con un punto en común: su contraposición con los intereses etnocéntricos de los pueblos históricamente asentados en la manzana de discordia en que se ha convertido el futuro de la región. En un tema que tiene tanto de largo como de ancho no es fácil dilucidar de buenas a primeras a quién asiste la razón. Por lo pronto, en un extremo las organizaciones populares se movilizan en defensa de su territorio, frente a un gobierno que defiende hipócritamente su centralismo disfrazado, a unos grupos económicos internacionales a la rapiña de materias primas y a unos ecologistas que pretenden cuidar bosques y ríos en detrimento de los grupos humanos naturales que los habitan.

¡EL PACÍFICO!

Y DENTRO DE  
500 AÑOS, LO  
"DESCUBRIRÁN"  
LOS COPIETAS  
RUSO-GRINGOS

## Publi - reportaie

## De no tomarse medidas, Lloró desaparecerá en diez años

Ubicado a una hora de Quibdó, este joven municipio, fundado en el año de 1647, por el Español Pascual de Rovira y Piccot, presenta serios problemas que incluso amenazan su permanencia como entidad territorial del Chocó. Es así que como consecuencia de una prolongada erosión ocasionada por la fuerza con que llega el río Atrato, gran parte de la cabecera municipal se encuentra a punto de desaparecer, de no tomarse las medi-



Palacio Municipal de Lloró y sede de otras entidades

das respectivas por parte de la Oficina de Prevención y Desastres del Departamento. Este problema fue denunciado en el año de 1978 en la Síntesis Monográfica realizada por la primera promoción de los estudiantes de Ciencias Sociales de la U.T.CH., y en los últimos días por voceros de esa comunidad a CITARA. Se requiere con prontitud un estudio de riesgos y la construcción de una muralla de contención que frene la erosión, problema que registra la mayoría de municipios del Chocó, ubicados a orillas de los ríos, sin que el Estado tome medidas preventivas.

Lloró cuenta con una extensión de 995 kms<sup>2</sup>, su topografía es similar al resto de Chocó, está ubicado en medio de los ríos Atrato y Andágueda, que en el pasado ya han arrasado con gran parte de la población. Posee abundantes ríos, quebradas, valles y llanuras, su gente es hospitalaria y amable, que desarrollan faenas agrícolas orientadas básicamente a la siembra del borjón y la piña.

Dicen que su nombre lo lleva por un cacique de la región que se llamaba Gioro cambiándose después por Lloró. Otros afirman que los indígenas de la región tenían un ídolo al que adoraban, y al final del culto se ponían a llorar, por lo cual los primeros españoles le dieron el nombre de Lloró.

Su población actual se estima en 7.487 habitantes diseminados en los corregimientos Las Hamacas, Chagratadá, Guaitadó, Mumbaradó, Tumutumbudó, Tápera, Borauo, Capá, La Vuelta y la cabecera municipal, quienes padecen de muchos problemas que frenan su desarrollo y un mejor nivel de vida.

### P.N.R. CONSTRUIRA PUENTE

De los mayores clamores de esta comunidad es la construcción del puente sobre el río Andágueda que comunicará la población con la carretera recién construida por Caminos Vecinales. El P.N.R. en el último Consejo de Rehabilitación, aprobó la construcción de un puente peatonal por un valor de 23 millones de pesos. Se requiere que alguna firma transportadora cubra esta ruta, ya que por la falta de vehículos se utiliza más la vía fluvial. Caminos Vecinales, construyó once kilómetros desde Yuto a Lloró y le restan siete para que esta vía llegue hasta La Vuelta. A Lloró nunca entrará un carro, ya que solo puede llegar hasta la otra orilla del río.

### EL BANCO CENTRAL HIPOTECARIO NO ENTREGA EL ACUEDUCTO

Aunque desde 1989 el Banco Central Hipotecario "culminó" la construcción del acueducto y alcantarillado, hasta la fecha no opera el acueducto, debido a fallas que aún persisten en el sistema de bombeo y plantas. Ha existido falta de acuerdo entre el municipio y el banco. Se han realizado pruebas y se inunda el pueblo por las malas conexiones en las instalaciones domiciliarias. El municipio adeuda al Banco Central Hipotecario, cerca de \$120 millones, los cuales se niega a pagar hasta tanto no entregue en funcionamiento la obra.

### DEFICIENTE ATENCION EN SALUD

El centro de salud se encuentra en preca-

rias condiciones, presta los servicios de consulta externa, odontología, programa materno-infantil y planificación familiar, atendidos por un médico y una odontóloga. Los habitantes reclaman mejor dotación, más personal, medicamentos y elementos quirúrgicos, ya que solo se atiende primeros auxilios y los casos de gravedad son trasladados a Quibdó. No hay un laboratorio, ni rayos X. Hay que llevar hasta el algodón. La capacidad en camas es solo de tres, por lo cual no se podría atender una epidemia ni combatir el cólera o el paludismo. Al igual que el 90% del resto del Chocó su situación es delicada.

### EPILOGO

Muchas otras cosas faltan. Solo hay un teléfono y una operadora, se requieren más líneas o varios turnos en el servicio; a pesar de su cercanía a Quibdó no llegó la telefonía rural; la electrificadora interconectó la población utilizando las redes ya existentes (de la electrificación por la Vuelta). Desde 1983, la empresa ahora en liquidación Metales Preciosos del Chocó no paga el Impuesto de Industria y Comercio, antiguo sostén este municipio.

Dicen los lloroseños que a esta cuna de familias de renombre y de clara estirpe, como los Arriaga, Garrido, Mena, García etc. ya no vienen muchos como antes, cuando subían desde Quibdó a pasear. Hay momentos en que una cadena de viejas casas de maderas de dos plantas, con su estilo antiguo, paso obligado al llegar, denotan en la noche un ambiente fantasmal. Una especie de carrera primera en ruinas se percibe en Lloró, un pueblo con pocas posibilidades de crecimiento. No hay bomberos.

El paisaje es bello, sus aguas turbulentas y cristalinas arrastran los inmensos troncos de madera que cortan en el río Tumutumbudó. Estas aguas a su vez están en peligro por acción de la explotación minera que hace su incursión con retroexcavadoras subidas a través de pequeños remolcadores. En días pasados se presentó un antioqueño con un título y licencia minera de ochocientas hectáreas con el nombre de "Minas del Santísimo", que incluye terrenos de campesinos por muchos años. Acá no ha hecho efecto la nueva constitución. Su alcalde se queja de la mala situación económica, le teme a la descentralización "ya me toco nombrar 36 maestros y ocho por contrato para poder atender la educación rural, encontré un saldo en rojo de 30 millones, además el presupuesto que es de 252 millones es muy estrecho y está ejecutado en gran parte. Lloró recibe por concepto de IVA cerca de 23 millones, de los cuales seis

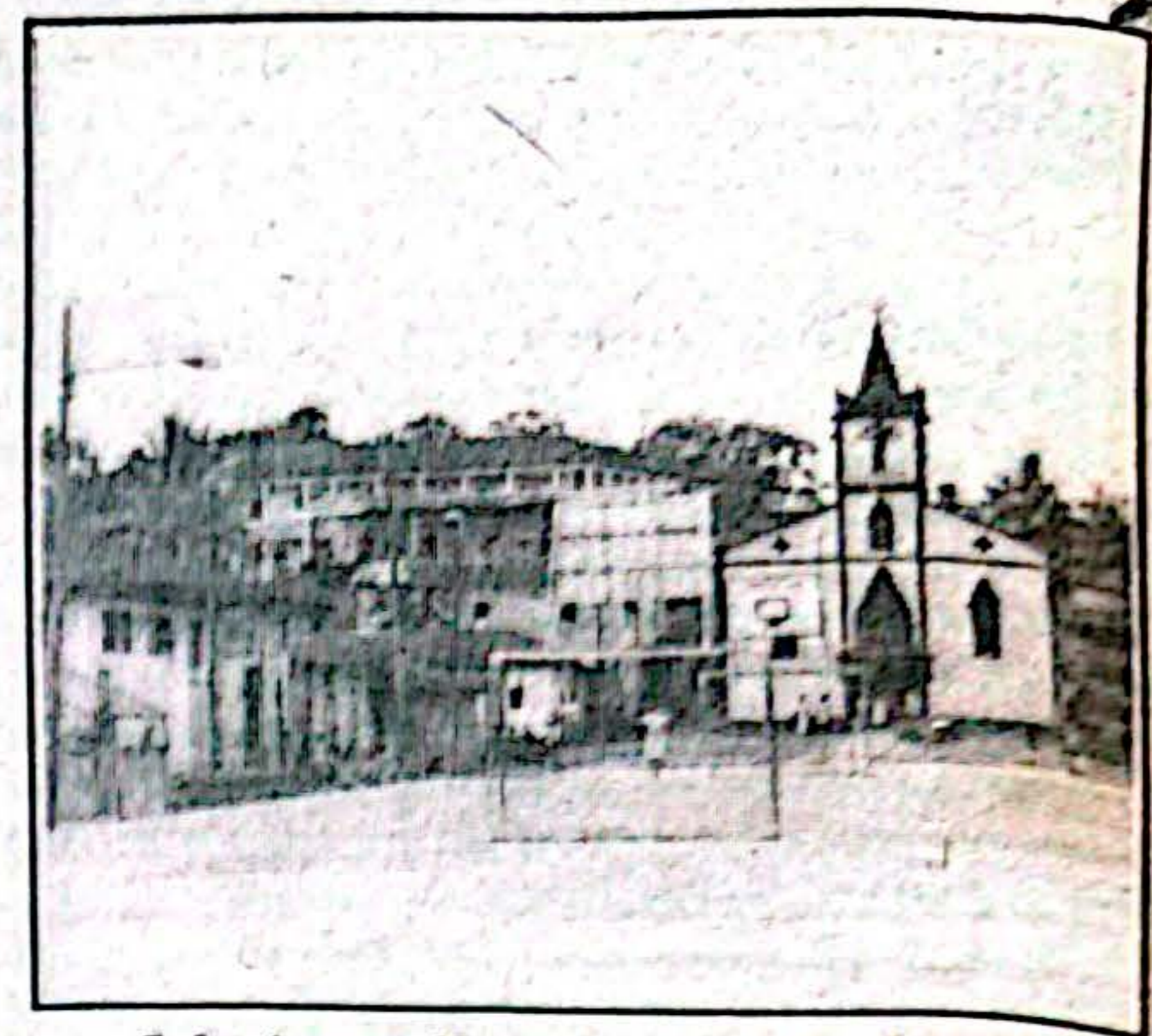

Iglesia y calle principal de Lloró

se van en pago de nóminas", expresó Aulio Arriaga, alcalde por segunda vez de este municipio, quien busca los mecanismos para lograr captar recursos para algunos planes de inversión, "Ya estamos gestionando un crédito por 49 millones con la Findeter para lograr culminar el acueducto, a su vez que confiamos se atienda y recupere la hidroeléctrica de la Vuelta".

Esta otra despensa agrícola comenzó a ver la construcción de una pequeña plaza de mercado por parte del P.N.R. que se encuentra en obra negra. "Nos dicen que no hay más recursos para su culminación; ojalá y el Señor Gobernador nos visitara y nuestros parlamentarios se acordaran de nosotros y de todo eso que prometieron ahorita cuando vinieron antes de las elecciones" manifestaban sus habitantes al son de un partido de dominó, principal entretenimiento popular.

Su fiesta patronal es la Virgen del Carmen que se celebra del 12 al 16 de julio. Es una combinación de fe y expresión cultural popular. De acuerdo a la tradición se trae a la Virgen en una balsa por el río hasta la iglesia, cada día una asociación o gremio se encarga de la programación. A pesar de la escasa capacidad hotelera se invita al turismo y quieren difundir sus fiestas. Con todo esto en Lloró se llora y se vive a la vez, esperando que el tiempo transcurra y la brisa perdure.

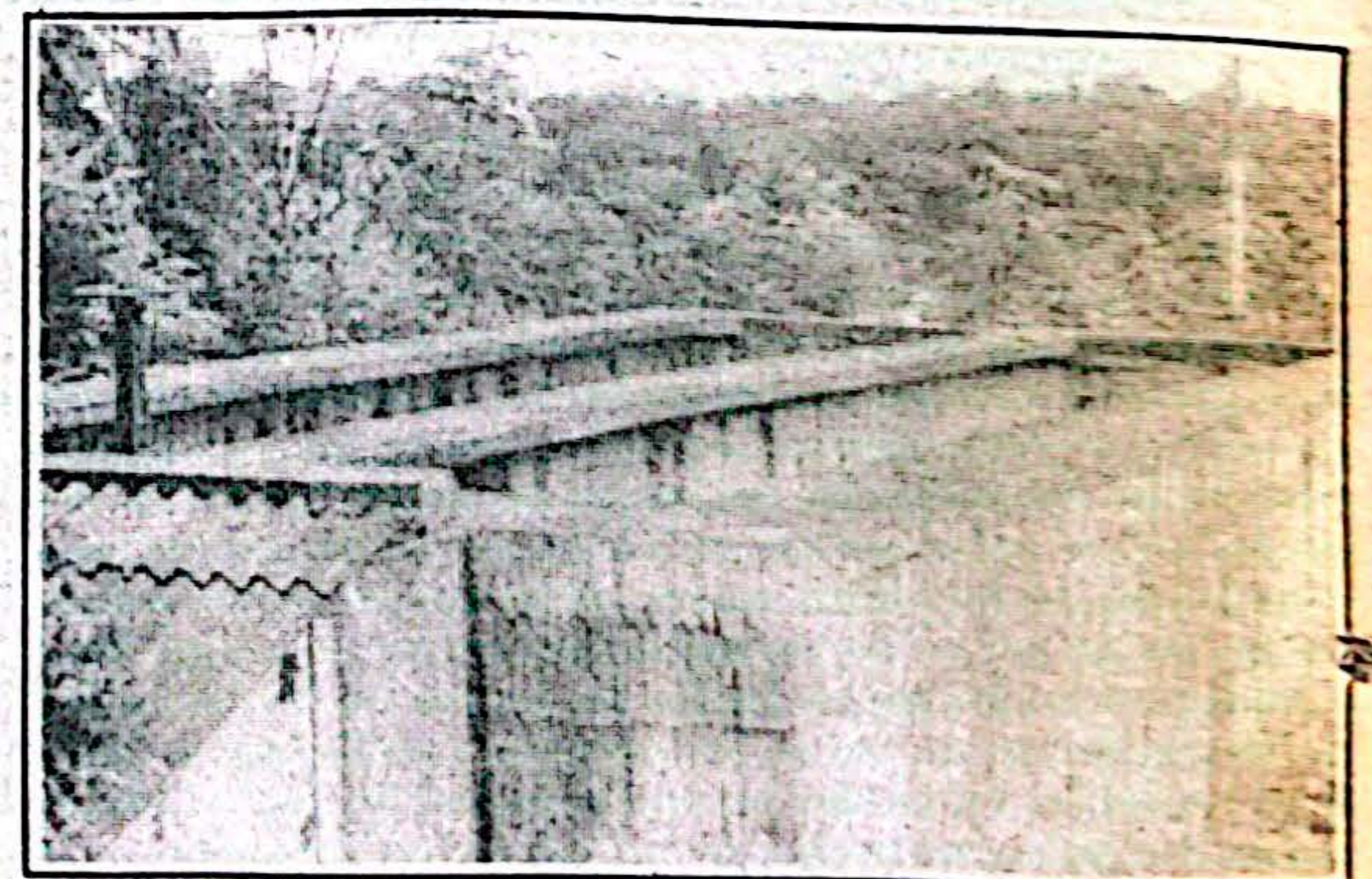

Desde hace varios años no funcionan los tanques del acueducto de Lloró. Permanecen secos

**SORTEO  
EXTRAORDINARIO  
BINOMI DE  
RO**

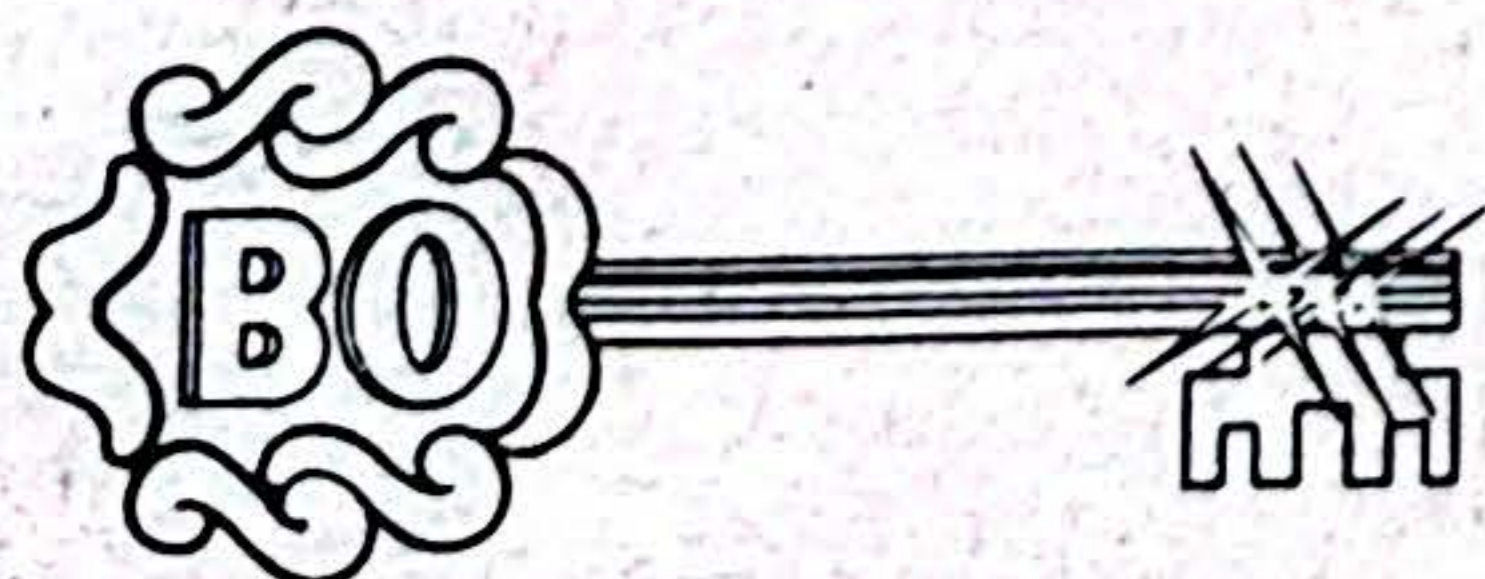

**LA LLAVE DE SU FORTUNA**

## PROFESIONALES DE LA SALUD



Medicina General, Odontológica y Psicología.

**Dr. Carlos Peña Copete**

Colegio Odontológico Colombiano

Lunes a Viernes 11a.m. - 12 a.m. y 8 p.m. - 9 p.m.

sábados 10:30 a.m. - 2:30 p.m.

Cita previa lunes a viernes 4 p.m. - 6 p.m.

**Dra. Rosina Ortiz Peña**

Médico General U. Libre de Cali

Lunes a Viernes: 1 p.m. - 3 p.m.

**Dra. Teresa Peña Copete**

Psicóloga U. Católica de Bogotá

Calle 24 N° 5 - 25 B. Yescagrande

Quibdó - Chocó



**ENELMEDIOATRATOS.O.S.**

**SE MUERE CIENAGA DE LOS PLATILLOS**

Una de las ciénagas más importantes del río Atrato, la de Los Platillos, ubicada en la parte sur de la isla grande que forma la bifurcación del río en su parte media (Brazos Montaña y Murindó), sufre un agudo proceso de sedimentación y agonía. Los pescadores del Atrato sostienen que esta ciénaga ha sido la de mayor capacidad de cría de pescado. Hoy en día se calcula que más del 60% del complejo de la ciénaga de los Platillos está colmatado y se estima que en la misma o mayor proporción ha disminuido su capacidad productiva. De las

diez masas de agua que conforman la ciénaga varias han muerto y solo dos no presentan estado crítico. Antiguamente la ciénaga se comunicaba con el río a través de un caño principal caño La Isla y otros de menor importancia.

En los últimos cuarenta años se ha intensificado la explotación irracional de madera en el Atrato. Para dar movimiento a las aguas de la ciénaga y facilitar el transporte de grandes balsas de madera, un monopolio maderero rompió un tramo de treinta



Con la muerte de la ciénaga de los Platillos se muere una fábrica de peces

metros entre la ciénaga y el río, y construyó un canal que viene drenando la ciénaga, con perjuicios inmensos para los pescadores y el medio ambiente. Este canal modificó el estado natural de la ciénaga y ha

resultado letal para la reproducción del pescado. Frente a este desastre ecológico, los organismos estatales, en especial Codechocó y la Gobernación, se han quedado de brazos cruzados.

**Murió "NINO"**

(Viene de pág 1)

Nino, como era conocido, fue concejal de varios municipios, diputado a la Asamblea Departamental, Alcalde de Quibdó, Contralor del Departamento, Representante a la Cámara y Senador suplente en dos periodos.

De cincuenta y tres años, venía padeciendo quebrantos de salud relacionados con afecciones cardíacas y gastrointestinales. El cinco de julio sufrió una crisis que obliga su reclusión en el Hospital San Francisco de Asís de Quibdó donde falleció al día siguiente a las 2:40 de la tarde causando conmoción general.

Con su muerte se modifica el panorama político en el Chocó. Militantes de Adelco han expresado que la demanda interpuesta contra el gobernador Antonio Maya Copete, por su presunta inhabilidad en las elecciones de 1991, podría desembocar eventualmente en una suspensión de la credencial como gobernador y convocaría a nuevas elecciones.

El entierro de los restos mortales de Bernardino Becerra R. congregó a la clase política chochoana y a decenas de miles de ciudadanos.

**Se Instalan Concejos Municipales**



Helmut Malo A.

Notorios cambios en la conformación de las mesas directivas se registraron en los 19 municipios del Chocó. En Quibdó fue elegido como Presidente el joven Ingeniero Helmut Malo Angel de Fuerza Renovadora del Chocó, Primer

Vicepresidente el Arquitecto, Luis Vicente Copete Córdoba y el Administrador de Empresas Mario Onet Parra como Segundo Vicepresidente en representación de Adelco.

La votación obtenida por Malo Angel fue de 9 votos a 6 logrados por el Concejal Braulio Serna.

De esta manera se impuso nuevamente la decisión del alcalde Carlos Escobar, ya que el nuevo presidente expresó su identificación con el programa esbozado por el Alcalde de Quibdó.

En Condoto fue elegido como nuevo Presidente del Concejo a Fidel Osias Londoño y Jairo A. Rivas Chala como Primer Vicepresidente.

En Istmina como Presidente del Concejo se eligió a Guillermo Antonio Valencia, representante del comercio y José Erlin Guerrero Primer Vicepresidente.

En Tadó fue elegido como Presidente Marino Ledezma y en Lloró José Elido Roa.

**Salvemos la Selva Chocoana**

**"Campaña ecológica de El Colombiano"**

Una excelente campaña orientada a la protección de la selva chochoana y al fomento del turismo en el Chocó viene siendo adelantada por este diario y dirigido por la periodista Catalina Villa Pérez, a través de su columna turística y de informes especiales.

**¡CUIDADO! LA SELVA CHOCHOANA CORRE GRAVE PELIGRO. MINEROS Y TALADORES ATENTAN CONTRA ELLA.**

Es una muestra del grito de protesta del periódico El Colombiano, conocedor de la problemática ecológica en el Chocó, departamento con mayor riqueza en biodiversidad del país. Constantemente se informa sobre hechos que atentan contra el ecosistema en la región del Urabá chochoano y que en Quibdó o se desconoce o no se informa por las entida-

des encargadas del cuidado de nuestros recursos, tal es el caso del incendio forestal en Riosucio o la sequía y taponamiento de la ciénaga de Los Platillos.

Frente al turismo los antioqueños figuran en primer lugar de afluencia a sitios como Bahía Solano, Nuquí, Capurganá y Zapurro, generando recursos y divisas a estos acogedores y prósperos lugares, de los cuales El Colombiano periódicamente informa, convirtiéndose en una valiosa guía turística sobre el Chocó.

CITARA, al igual que El Colombiano, continúa en su tarea ambientalista, que solo permite la explotación de nuestros recursos de una manera armónica y sostenible, enmarcada dentro de proyectos de desarrollo sustentables.

**Foto Caricatura**



**RELOJERIA INVICTA**

Reparación técnica de relojes de todas las marcas y venta de los mismos. Además televisores, ventiladores, relojes de pared en todos los estilos. Fabricamos cristales de reloj originales con calcomanía

TECNICO: ALVARO PEREA

Dir: Cra. 3ra. Nro. 25 - 60 Tel. 71 21 42, Quibdó - Chocó

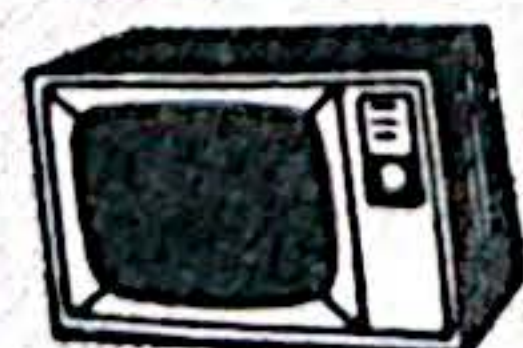

## Biodiversidad

# ¿Donde están los nueve millones de Dólares?

En el número anterior de CITARA informamos a nuestros lectores que la Global Environment Facility (GEF) donó a Colombia nueve millones de dólares para la protección de la biodiversidad de la región del Chocó biogeográfico.

Este concepto de Chocó biogeográfico no equivale al Departamento del Chocó sino a toda la región comprendida entre el oriente de Panamá, el Litoral Pacífico Colombiano hasta el noroccidente de Ecuador. Incluye además algunas áreas de Antioquia.

El pasado 30 de mayo, la prensa nacional publicó un aviso del Departamento Nacional de Planeación y el Inderena, donde se convocó a los candidatos para ocupar el cargo de Coordinador Nacional del Proyecto Conservación de la Biodiversidad en el Chocó biogeográfico. Dentro del objetivo del proyecto se habla de aportar para la región biográfica del Chocó colombiano elementos que permiten consolidar una nueva estrategia de desarrollo, basada en la aplicación del conocimiento científico y la identificación de opciones de manejo de la biodiversidad que garanticen su protección y uso sostenible en forma concertada con las comunidades.

En los requisitos se exige un profesional en el área de las ciencias naturales, la economía o la sociología, con grado de doctorado, maestría o especialización en temas relacionados con la investigación y el manejo de los recursos naturales renovables, mínimo seis años de experiencia en trabajos relacionados con las funciones del cargo y en la dirección de proyectos de gestión ambiental.

La sede del proyecto será Bogotá, pero el funcionario permanecerá por lo menos el 50% del tiempo en la Región del Pacífico Colombiano. El Presidente Gaviria en el lanzamiento del "Plan Pacífico" en Buenaventura dijo que el GEF se perfila como uno de los mecanismos más importantes para la protección del equilibrio ecológico planetario y que este proyecto del Chocó biogeográfico es el primero de manejo de la biodiversidad en América. Sin embargo, en la Cumbre sobre Medio Ambiente y Desarrollo realizada en

Río de Janeiro (Brasil), el llamado Grupo de los 77, que aglutina a la mayoría de los países pobres, criticó fuertemente al Global Environment Facility (GEF), organismo controlado de manera férrea por el Banco Mundial y al servicio de las grandes potencias, sus principales donantes. El Grupo de los 77 propuso la creación de un Fondo Verde Global que no tuviera nada que ver con el Banco Mundial, organismo que



La selva Chocoana, espera recursos para su conservación

ha promovido el saqueo de los recursos naturales del Tercer Mundo.

Desde este punto de vista, los chocoanos debemos estar muy atentos y escudriñar en detalle el proyecto de la GEF. De pronto resulta un engaño más de las grandes potencias.

Está de por medio el derecho soberano sobre los recursos genéticos y la legislación nacional al respecto. Los bosques y la biodiversidad del Chocó no son un patrimonio común de la humanidad (como ha pretendido Estados Unidos), sino un patrimonio nacional. El conocimiento de esa biodiversidad no solo debe ser pagado, sino compartido con el Chocó y el resto de Colombia. La prioridad ambiental es el hombre choicano, no los árboles. Las decisiones sobre los recursos naturales deben surgir del país y no de imposiciones externas.

Los recursos genéticos del Chocó están siendo investigados y utilizados por grandes monopolios de la biotecnología sin pagar un solo centavo por extraer la información de plantas y animales para convertirla en productos farmacéuticos, energéticos, perfumes, cosméticos, entre muchos otros, que luego nos venden a altos precios.

El Chocó debe obtener participación en los beneficios tecnológicos y en las utilidades de los productos de la biotecnología. La nueva industria de la biotecnología se considera la industria del futuro. Hoy la inversión en biotecnología llega a cuatro mil millones de dólares, pero antes del año 2.000 llegará a cincuenta mil millones de dólares.

El embajador de Chile en Kenya, Vicente Sánchez, quien presidió la Convención sobre biodiversidad en la pasada Cumbre de Río, criticó también a la GEF y al proyecto sobre el Chocó biogeográfico: "Pienso que el GEF necesita cambios muy importantes para estar en condiciones de servir a los intereses de todo el mundo. Si no me equivoco, hay 400 millones de dólares para biodiversidad, y siendo realistas se van a comenzar a usar sin haberse modificado el GEF, y esto me preocupa". "El GEF tiene tres anteproyectos realmente muy malos que fueron seleccionados. No van al meollo de la cuestión de conservación de la diversidad biológica, ni al acceso a los recursos y de la tecnología".

## ENTREVISTA

# Viceministro de Minas "El Departamento entregará Títulos Mineros"

Con la presencia del Viceministro de Minas y Energía, Alejandro Martínez V., se realizó el tres de junio un Seminario Minero-Jurídico en el auditorio del Sena de Quibdó con el objetivo de poner en conocimiento de los nuevos alcaldes y organismos de control regional y municipal la legislación minera vigente, la nueva política de regalías y los lineamientos de las acciones para la organización de las explotaciones mineras del departamento.

Además, participaron los parlamentarios Edgar Ulises Torres, Iván Lozano Osorio, alcaldes, concejales y personeros de varios municipios.

CITARA entrevistó al viceministro sobre las relaciones entre minería y medio ambiente, el deterioro ambiental, la delegación de atribuciones al departamento en el otorgamiento de los títulos mineros y sobre la utilización de los enormes recursos hidroeléctricos del Chocó.

CITARA: Con qué criterios el Ministerio de Minas otorga permisos y títulos mineros a personas forasteras que están acabando con los municipios choicanos?

Viceministro: Intercambiamos ideas con los alcaldes para corregir esa situación. El contrato debe dársele al minero responsable y se le debe prestar asistencia técnica, para que no esté condenado a subsistir, haga bien sus labores y tenga mayor productividad. La asistencia técnica debe servir para minimizar el daño al medio ambiente. Coordinando los alcaldes, la regional minera del Chocó, Mineralco, Codechocó, Gobernación, se evitan esos hechos, que tampoco son la regla general.

CITARA: Por qué el Ministerio de Minas no delega al Departamento del Chocó la entrega de licencias y permisos mineros?

Viceministro: Uno de los elementos que hemos visto esenciales es que cada una de las regiones asuma su propio desarrollo. Eso implica que se le entreguen las funciones y los recursos a los departamentos. Con Codechocó hemos acordado delegarle el manejo ambiental. Se le van a asignar mayores recursos. Se ha conformado un grupo técnico de funcionarios de Mineralco, la Regional Minera y Codechocó para realizar un programa minero ambiental adecuado. En la medida en que la Gobernación, que ya tiene su Secretaría de Recursos Naturales, vaya implementando los mecanismos de promoción y fomento a la minería, se le hará delegación de toda la tramitología para que entregue los títulos, tal como sucede en Antioquia. Lo que no podemos pretender es entregarle la responsabilidad sin hacer la transferencia de los elementos técnicos, tecnológicos y científicos que ello implica. Estamos trabajando en coordinación para que ello suceda.

Es importante que el Chocó tenga la posibilidad de decidir en que zonas se hace minería y en cuales no. Y en las zonas donde se haga minería, en que forma se va a hacer, para que no se presente devastación ambiental.

CITARA: Qué planes tiene el Ministro de Minas para reactivar la empresa Metales Preciosos del Chocó S.A. y no perjudicar a varios cientos de trabajadores?

Viceministro: Hemos reactivado el proceso de



Al centro el Vice Ministro Alejandro Martínez

liquidación, que venga muy lento. Hemos hecho un avalúo patrimonial, se determinaron los pasivos y el Consejo Nacional de Política Económica y Social (Conpes) de la semana pasada aprobó la asignación de unos recursos económicos por el Ministerio de Hacienda para cubrir esos pasivos. Se iniciará el pago de los pasivos laborales. Esperamos que en un corto tiempo estos dineros sean apropiados, se cubran esos pasivos y entraremos en el proceso de reactivar la empresa, porque es un patrimonio nacional que debemos reactivar, para que se reinicien las labores de producción y así mismo no sigan declinando los niveles de producción en el Chocó.

CITARA: Frente a los inmensos recursos hidroeléctricos del Chocó, qué planes tiene el Ministro de Minas y Energía?

Viceministro: En materia de generación tenemos la pequeña central hidroeléctrica de Bahía Solano, de 2.400 KW, que está en una etapa de ajuste de los diseños. Esperamos entre en marcha en el segundo semestre de 1992 o principios de 1993. Ya tenemos una apropiación presupuestal en cabeza del ICEL correspondiente al 75% de los dineros que se requieren para terminar esos diseños y se está tramitando con FOCOES, un organismo Español, el 25% restante.

Igual ocurre con las de Acandí y Unguía. Esperamos en el segundo semestre de este año iniciar las obras con ochenta millones de pesos del Presupuesto Nacional y unos \$40 millones del municipio de Acandí. En 1993 la Electricidad del Chocó, espera iniciar las obras en Unguía con un aporte industrial de \$60 millones y le ayudamos a tramitar un crédito al municipio de \$200 millones con FOCOES en España.

La rehabilitación de la pequeña central hidroeléctrica de La Vuelta está speeditada a la liquidación de la Empresa Metales Preciosos del Chocó. Finalizada la liquidación, se puede rehabilitar esta central. El Chocó requiere tener una propia generación para disminuir su vulnerabilidad en el suministro de energía eléctrica.

Dr.

**J. ANTONIO DUEÑAS ALUMA**

Médico - Cirujano  
U. del Norte - Barranquilla  
Ginecólogo - Obstetra  
U. Pontificia Bolivariana Medellín  
Consultorio: Cra. 2 No. 26 - 74  
Barrio Roma  
Tel. 711547 Quibdó - Chocó.

AGUSTIN LONDOÑO GONZALEZ

C. C. 8.424.248 de Turbo (A.)

COMPRA DE ORO Y PLATINO

ITSMINA - CHOCO

Parque El Almendro



DEPOSITO DE MATERIALES

**S.M. y CIA**

Materiales para construcción  
Artículos eléctricos, P.V.C., pintura  
Compra de oro y platino  
Papelería en general

**SALOMON Y HECTOR MOSQUERA**

Calle del Comercio - Condoto (Chocó)



Montaje de dragas, soldaduras,  
en general, tornillería  
galvanizada y todo lo  
relacionado con el ramo.

Nuestro Lema: Responsabilidad y garantía  
Cra. 1 con la 32 No. 1 - 06 (Frente al Hospital)  
Sucursal: Istmina - Barrio Cubis.



## EL PLAN LA YESCA

## Y SUS IMPACTOS

Por Luis Fernando González

Por muchos años La Yesca fue la gran zona de esparcimiento de Quibdó. La Alameda Reyes se alargó para llegar al charco que quedaba al frente de la Cárcel Anayansi, que era el centro social por excelencia. Era también La Yesca para lavar la ropa, aprovisionamiento de leña, pero sobre todo era la zona lúdica. Era el recuerdo del Quibdoseño en otros lares, al punto que en una novela escrita en la década del 20 un personaje que había estado en Europa hacía el paralelo de la Yesca de Quibdó, mirando el Támesis en Londres.

Sin embargo ya en esa época, un periódico llamado ECOS REPUBLICANOS, clamaba por evitar la contaminación de La Yesca, era el año de 1991. Hoy La Yesca, no es ni el remedo de aquellos años, su cauce constreñido y variado muchas veces de su curso natural, es la cloaca máxima de Quibdó, sus condiciones ambientales totalmente deterioradas, son un problema no solo para la población allí asentada sobre su cauce y la planicie de inundación sino para todo Quibdó.

Diferentes razones, los llamados FACTORES DE EXPULSION, empujaron a una población a ocupar esa planicie y el mismo cauce para utilizarlo como su hábitat, que en su proceso de densificación colapsaron los sistemas tradicionales que traían de manejo de aguas, excretas, basuras y aún de la misma vivienda. Rompieron un "Nicho Ecológico" y crearon un entorno desequilibrado.

Otros factores urbanos, rompieron gran parte de sus estructuras primarias para amoldarse, aún teniendo las raíces y particularidades atávicas rurales y éticas, a otros criterios ciudadanos.

Este pequeño recuento histórico lo señala, para esclarecer el impacto que causará la realización de el Plan de Mejoramiento de la Microcuenca de la Quebrada La Yesca, que ha venido jalando Codechocó hace casi tres (3) años.

Cuando se habla de impacto, se asocia por lo general a lo negativo, pero los impactos pueden ser negativos ó positivos.

Puede haber un impacto más negativo que el existente hoy, sobre La Yesca?, con su caótica situación ambiental?.

Un programa como el propuesto para La Yesca, necesariamente causará unos impactos y no dudo en reconocer que algunos deban ser negativos, pero por esto no se puede perder de mira o desconocer el gran impacto positivo que causará a nivel local y aún regional que se derivará de allí. Podrá entonces pretenderse que por un "mínimo", incluso casos individuales y aislados, impida recibirse el beneficio general?.

Se plantea para esa área, un mejoramiento integral, es decir, el hombre como el centro de su entorno y para mejorar ese entorno, es necesario, evitar las continuas inundaciones del río Atrato en La Yesca (la comunidad pide no haber más convivencia con la inundación), para lo que se ha propuesto una solución hidráulica de un canal con diques laterales en tierra.

Esta obra sería la que causaría el mayor impacto, hasta que punto es lesiva?.

El recorte de los "Meandros" ó curvas de la quebrada, se hace necesario por cuestiones hidráulicas (con las debidas obras de disipación de energía) y no por el simple capricho de unos diseñadores e implica la necesaria reubicación de un número aún no determinado de viviendas (el número exacto se sabrá cuando se haga el diseño definitivo) en su gran mayoría con tecnologías precarias y de mala calidad, que al ser trasladadas a zonas próximas serán mejoradas en lo tecnológico, ambiental, funcional y sanitario.

El urbanismo mantiene los criterios ya esbozados por la comunidad, en su proceso de adaptación con los necesarios ajustes por la ejecución del canal y a su vez trae consigo la eliminación de riesgos. En los accesos peatonales, la eliminación de las excretas por la dotación de infraestructura sanitaria y un largo etcétera.

Como se podrá notar ligeramente, son muchos los impactos positivos. En ningún momento hay desplazamiento poblacionales y el temor a ser desplazados por gentes ajenas a La Yesca. Se impide con un trabajo combinado comunitario institucional, los primeros, a tra-



Con la canalización de la quebrada la Yesca se beneficiará más de la mitad de quibdó

vés de la Organización Comunitaria y la Capacitación y los segundos, con la Legalización de Tierras y los Proyectos de Desarrollo Económico, todos estos aspectos y los anteriores, cobijados en un Documento llamado PACTO SOCIAL.

Lo que no se puede pretender ni permitir, es convertir en bandera política un Programa de estas características, sea de Partidos Tradicionales ó No ó de Organizaciones Sociales ni utilizarlo para canalizar a través de él toda una deuda social e histórica que tiene el Estado Colombiano, el País, con el Chocó.

La ausencia acumulada del Estado por años, por el olvido centralista y la negligencia gubernamental regional no se le puede cargar a este Plan, porque sería imposible de ejecutar y porque además muchos de esos problemas son genéricos a Quibdó e incluso del Chocó y deben ser

banderas generacionales.

La Yesca, es un Programa de Construcción, hasta el momento tiene unas Estrategias, Proyectos, Priorizaciones, Estudios Básicos y Complementarios, es decir, los Insumos básicos que estructuran un Plan, pero ahora entrará en una fase de Definición con la Contratación de la Gerencia de Proyectos.

Allí se comenzarán a materializar todo lo planteado, captando las inquietudes de la comunidad con lo que esta participación permitirá la minimización de lo negativo y la potenciación de lo positivo.

Para ello incluso hay que tener tolerancia y sentido de democracia, es decir, de reconocernos en la diferencia y no pretender mesianismos o fundamentalismos para arrogarse algunos para sí el derecho de una supuesta reivindicación.

# RON MEDELLIN AÑEJO



Expresión de buen gusto  
ACEGE Distribuciones

Carrera 3 No. 22 - 81

Tel. y Fax 713476

Quibdó - Chocó



Quando desee hacer cómodamente su mercado sin caminar de aquí para allá, venga a su...



### AUTOSERVICIO "UNICO" LTDA.



1 EN PRECIOS BAJOS!

Cuente con la más increíble cantidad y variedad de artículos

LICORES, ABARROTES

GALLETERIA, RANCHO

VIVERES, CONFITERIA

\* ESPECIALIDAD EN ARTICULOS DE ASEO \*

CENTRO COMERCIAL ALAMEDA

1 en el departamento del Chocó!

Calle 26 No. 6-40 Teléfonos 712 898 Quibdó - Chocó

## Vuelve y Juega

# La Ruta Norte de la Panamericana y el Tapón del Darién

Están equivocados quienes piensan que el Parque de los Katíos fue engendrado en forma autónoma por el Gobierno de Colombia para proteger los recursos naturales. El Parque de los Katíos fue creado por orden del gobierno de Estados Unidos para evitar la transmisión de la fiebre aftosa de Colombia hacia Centro y Norteamérica, y para superar las demandas interpuestas contra la construcción de la carretera Palo de Letras-Río Atrato-Lomas Aisladas.

### Por Jorge Salgado

El pasado 19 de mayo el Gobernador de Antioquia, Juan Gómez Martínez, creó el cargo de Gerente del Tapón del Darién, un asistente especial para la realización de estudios de carácter legal, técnico y administrativo para la ejecución de la carretera del Tapón del Darién.

Asimismo, se encargará de los procesos de contratación con las distintas empresas constructoras de obras en la carretera del Tapón del Darién.

Muchos de los lectores se sorprendieron con la noticia. Por Tapón del Darién se denomina la región limítrofe entre Colombia y Panamá, y más concretamente la existente en el norte del Chocó y en el oriente de la provincia panameña del Darién.

Este es el único sector donde falta por construir un tramo de la carretera panamericana, de 70.000 kilómetros de longitud, diseñada desde comienzos del siglo para unir todo el continente americano, desde Fairbanks (Alaska) hasta la Tierra del Fuego (Argentina).

Luego, durante los días tres y cuatro de julio, se realizó en Medellín una reunión de gobernadores de la Costa Atlántica y Chocó con los Embajadores de Colombia es Panamá y de Panamá en Colombia, donde "se ambientó la construcción del tramo del Tapón del Darién" y se visitó la zona.

Después de una década de silencio sobre el tema, ¿qué hechos últimos lo revivieron? ¿Es Juan Gómez M. ó es el gobierno de los Estados Unidos quien tiene la batuta en este proyecto?

Para desentrañar el asunto es menester mirarlo en retrospectiva.

### ANTECEDENTES

Desde comienzos del siglo 16 el emperador Carlos V sonó con una vía que comunicara la Nueva España (México) con las colonias de América del Sur.

En 1923 la V Conferencia de Estados Americanos, reunida en Santiago de Chile, acordó impulsar la carretera. Y para ello se realizó en 1925 en Buenos Aires el Primer Congreso Panamericano de Carreteras.

En 1926 Estados Unidos comenzó a invertir en el sector de la carretera entre México y Panamá. En 1936, en La Paz (Bolivia) Estados Unidos comprometió a todos los países a aportar dinero para la vía. El VI Congreso Panamericano de Carreteras, reunido en Caracas en 1954, creó el Subcomité del Darién.

En 1957 el VII Congreso Panamericano de Carreteras, reunido en Panamá, aprobó la ruta Panamá-Aspavé, lugar éste localizado en los límites con el municipio de Juradó.

En 1958 el Subcomité del Darién recomendó la construcción en Colombia de la ruta sur (Aspavé-Bahía Solano-Las Animas), ruta que se aprobó como 'oficial' en la Ley 121 de 1959, pero a renglón seguido se añadió la ruta Palo de Letras-Río Atrato-Lomas Aisladas-Río León-Guapá y la obligación de realizar inversiones iguales en ambas vías.

### CAMBIO DE RUTA

Luego de que la carretera panamericana se terminó en Centroamérica en 1963, los Estados Unidos decidieron impulsar la llamada ruta norte (Palo de Letras-Río Atrato-Lomas Aisladas-Río León-Guapá) y presionaron en este sentido a los gobiernos títeres de Latinoamérica en el X Congreso Panamericano de Carreteras reunidos en Montevideo (Uruguay) en 1967. En un artículo periodístico de la época se decía: "Para los oficiales de Estados Unidos la ruta mas corta parece ser la respuesta. Poco antes de la Conferencia de Punta del Este, en Uruguay, se hicieron planes para proponer la terminación de la carretera panamericana iniciando inmediatamente en Colombia la ruta más corta. El plan fue aclarado con el Presidente Lleras de Colombia y se bosquejó el discurso para el Presidente Johnson" (El Espectador, junio 1 de 1967).

Unos de los argumentos repetidos de los funcionarios norteamericanos en aquellos días tenía que ver con la diferencia de longitud y de costo entre las rutas: mientras la sur tiene 421 kilómetros, la norte posee 81.

A pesar de las protestas del entonces gobernador del Chocó, Ramón Mosquera Rivas, el presidente Lleras Restrepo, aceptó la directriz yanqui

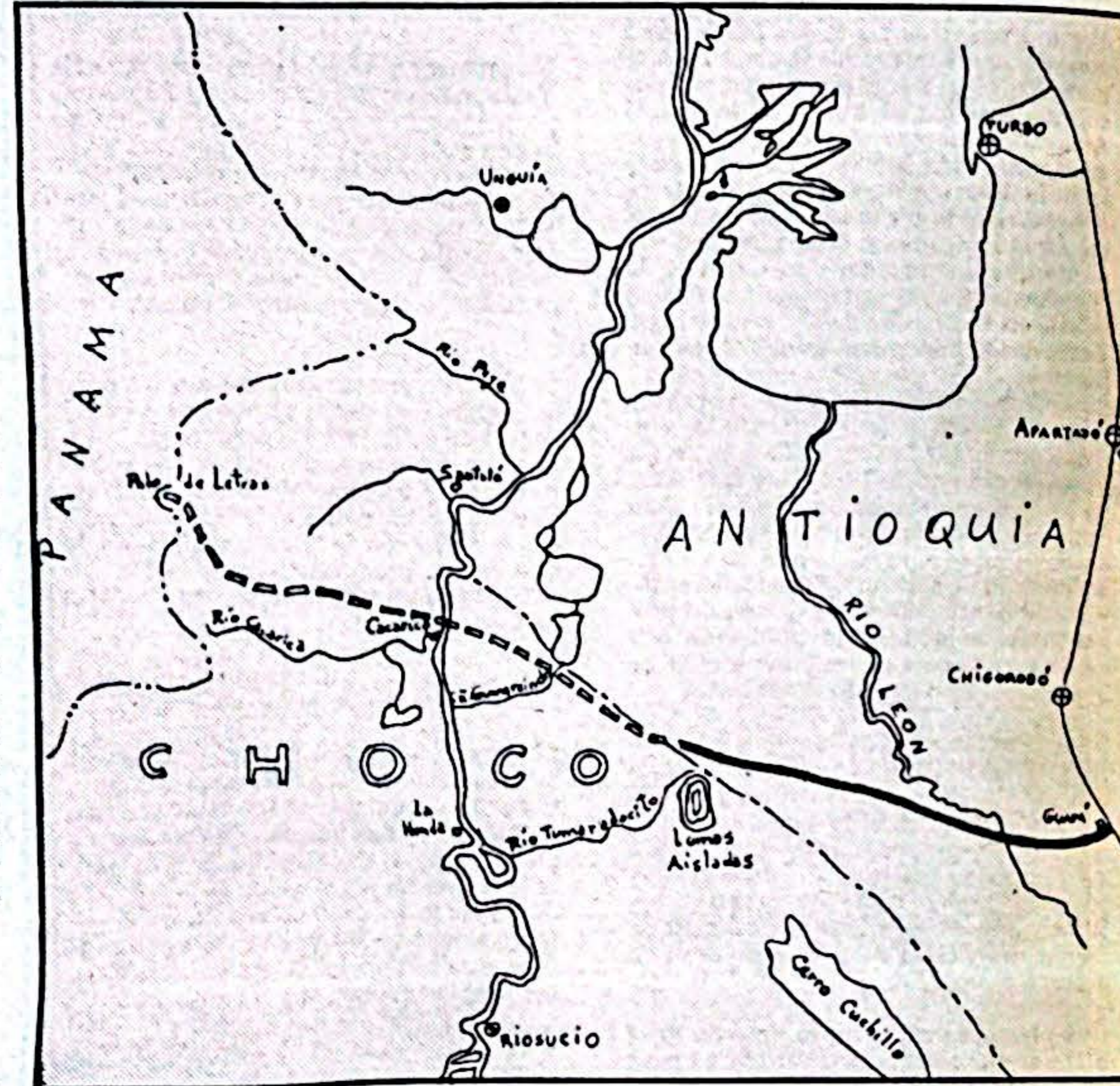

Zona norte del Chocó donde se aprecia la ruta norte de la carretera Panamericana

de la ruta norte. El gobernador Mosquera Rivas en 1967 impulsó los primeros ocho kilómetros de la ruta sur, en el sector Las Animas-Puerto Nuevo.

### CONVENIO EN WASHINGTON

Entre 1965 y 1970 los Estados Unidos realizaron unos cincuenta estudios en el Tapón del Darién sobre factibilidad bio-ambiental y seguridad radiológica, que incluyeron ecología humana, ecología agrícola, ecología terrestre, hidrología y ecología de aguas frescas, ecología estuarina y marina, flora y vegetación, fauna terrestre y acuática y las relaciones dietéticas de los habitantes y los animales salvajes.

El 31 de diciembre de 1970 se decretó la Ley Pública de los Estados Unidos número 91-605 que dice en uno de sus apartes: "Los Estados Unidos deberán cooperar con los gobiernos de las repúblicas de Panamá y Colombia en la construcción de aproximadamente 150 millas de carretera pavimentada en esos países en el sitio conocido como el Tapón del Darién, para conec-

tar la carretera panamericana en Suramérica. Este tramo de la carretera debe llamarse 'La Carretera del Tapón del Darién'.

Y, como resultado de ello, el 6 de mayo de 1971 se firmó en Washinton el acuerdo entre Estados Unidos y Colombia para la construcción del sector en Colombia de la carretera del Tapón del Darién. El mismo día se firmó un idéntico acuerdo con Panamá.

Según el acuerdo, Estados Unidos aportará las dos terceras partes del costo de la carretera Palo de Letras-

### JOYERIA ORQUIDEA de BERNARDO BUENDIA

Ofrece a sus clientes y amigos, construcción y reparación técnica de alhajas, surtido permanente. Trabajos garantizados - oro de 18 K Dirección: Barrio Pandeyuca Quibdó - Chocó.

Toda la historia de la carretera del Tapón del Darién reafirma que Colombia sigue siendo una miserable y sumisa neocolonia de los Estados Unidos. Su impulso, trazado y financiación, el cambio de ruta, la creación del Parque de los Katíos, los programas anti-aftosa, la parálisis de la vía y ahora su reinicio, han sido decisiones tomadas en Washington y acatadas por sus serviles en los círculos gobernantes de Colombia.

Río Atrato-Lomas Aisladas y controlará hasta el más mínimo detalle de la obra: desde la administración de los fondos, hasta la aprobación de los planos y presupuestos, los métodos de trabajo, la autorización de la publicación de la licitación y la revisión del trabajo ejecutado. El Ministro de Obras de Colombia y sus funcionarios quedan como simples peones del Secretario de Transporte de Estados Unidos.

Sin embargo, muy pronto varias organizaciones conservacionistas y de la industria ganadera de Estados Unidos argumentaron que la vía deterioraría el medio ambiente, degradaría la vida de los aborígenes y serviría de medio de transmisión de la fiebre aftosa hacia Centro y Norteamérica, y efectuaron acciones legales para impedir su construcción.

### TRAYECTOS A CONSTRUIR EN COLOMBIA:

- \* Lomas Aisladas-Río Atrato, 22,5 km.
- \* Puente sobre el río Atrato, 1,3 km.
- \* Río Atrato-Palo de Letras, 30,1 km.

Total por construir en Colombia, 53,9 km.  
En Panamá: Palo de Letras-Yavisa, 55 km.

### PARQUE DE LOS KATIOS

Intentando superar las talanqueras, en 1973 los Estados Unidos iniciaron un programa de control y erradicación de la fiebre aftosa (ICA-USDA) en el

### CRAK SPORT



Venta de calzado y ropa sport de la mejor calidad. RAFAEL PARRA M. Gerente Propietario Cra. 6 No. 25 - 75 Tel. 711974 Barrio Pandeyuca Quibdó - Chocó.

norte del Chocó, programa que luego fue ampliado a Antioquia, Córdoba, Sucre, Bolívar y Atlántico, y exigieron la creación del Parque de los Katíos en el área de Cacarica, Cristales, Palo de Letras, Bijao, Tilupo, Sautatá y las Ciénagas de Tumaradó, como una forma de impedir su transmisión de Colombia a Panamá.

En dicho parque solo se permitiría la construcción de la carretera panamericana (Palo de Letras-Río Atrato-Lomas Aisladas) y serían desalojados campesinos y ganaderos con todos sus semovientes, como en efecto ocurrió en los años siguientes.

Están equivocados quienes piensan que el Parque de los Katíos fue engendrado en forma autónoma por el gobierno de Colombia para proteger los recursos naturales. El Parque de los Katíos fue creado por orden del gobierno de Estados Unidos para evitar la transmisión de la fiebre aftosa de Colombia hacia Centro y Norteamérica, y para superar las demandas interpuestas contra la construcción de la carretera Palo de Letras-Río Atrato-Lomas Aisladas.

### TRABAS ECOLOGICAS Y SANITARIAS

Pretendiendo neutralizar las argumentaciones ecológica y sanitaria, la Secretaría de Transporte de Estados Unidos, contrató en 1973 y 1974 a la empresa Batelle Columbus Laboratorios (BCL) para que realizara una investigación sobre el "impacto ambiental final generado por la ruptura del Tapón del Darién desde el sector de Tocumen (Panamá) hasta el río León (Colombia)".

Estas acciones no fueron suficientes. En 1975 la Corte de Apelaciones del tribunal del Distrito de Colombia (Washington) ordenó al gobierno norteamericano congelar los desembolsos de dinero para la construcción de la carretera del Tapón del Darién debido a que, en su concepto, el estudio final de impacto ambiental había examinado inadecuadamente tres materias: el control de la fiebre aftosa, la destrucción de recursos naturales y el efecto sobre los indígenas de la zona.

### VISTO BUENO DE ESTADOS UNIDOS

Las objeciones del Tribunal norteamericano en forma lenta fueron



Por Cacarica se construirá el puente sobre el río Atrato de 1,3 Km de longitud

abatidas. Primero, el tribunal de Colombia aceptó que la vía no constituía peligro para los indígenas de la zona fronteriza colombo-panameña; luego, en marzo de 1978, aprobó las evaluaciones sobre el "impacto" en los recursos naturales del lugar; y, por último, en octubre de 1991, revivió la carretera al otorgar el visto bueno en el control y erradicación de la fiebre aftosa.

Con esta última decisión el gobierno norteamericano liberó sus ataduras judiciales e impuso de nuevo su ritmo. Lo demás, es decir, la danza de las autoridades colombo-panameña, marionetas inescrupulosas del amo del norte, vino por añadidura.

### EL BAILE DE LAS MARIONETAS

Aunque desde 1986 el Ministro de Obras de Colombia excluyó la carretera del Tapón del Darién del mapa vial y de las obras programadas hasta el año 2.000, a los dos meses del visto bueno de Estados Unidos, en diciembre de 1991, el presidente Gaviria llevó el tema a la reunión de Cartagena del grupo de los tres (G3), conformado por Colombia, Venezuela y México.

Y luego, en febrero de 1992, tocó de nuevo el asunto en su visita a Panamá. El último en entrar en acción fue el gobernador Gómez Martínez, con el nombramiento del asesor sobre el Tapón del Darién y la reunión de

gobernadores y embajadores. La historia de la carretera del tapón del Darién reafirma que Colombia sigue siendo una miserable y sumisa neocolonia de los Estados Unidos. Su impulso, trazado y financiación, el cambio de ruta, la creación del Parque de los Katíos, los programas anti-aftosa, su parálisis y ahora su reinicio, han sido decisiones tomadas en Washington y acatadas por sus serviles en los círculos gobernantes de Colombia.

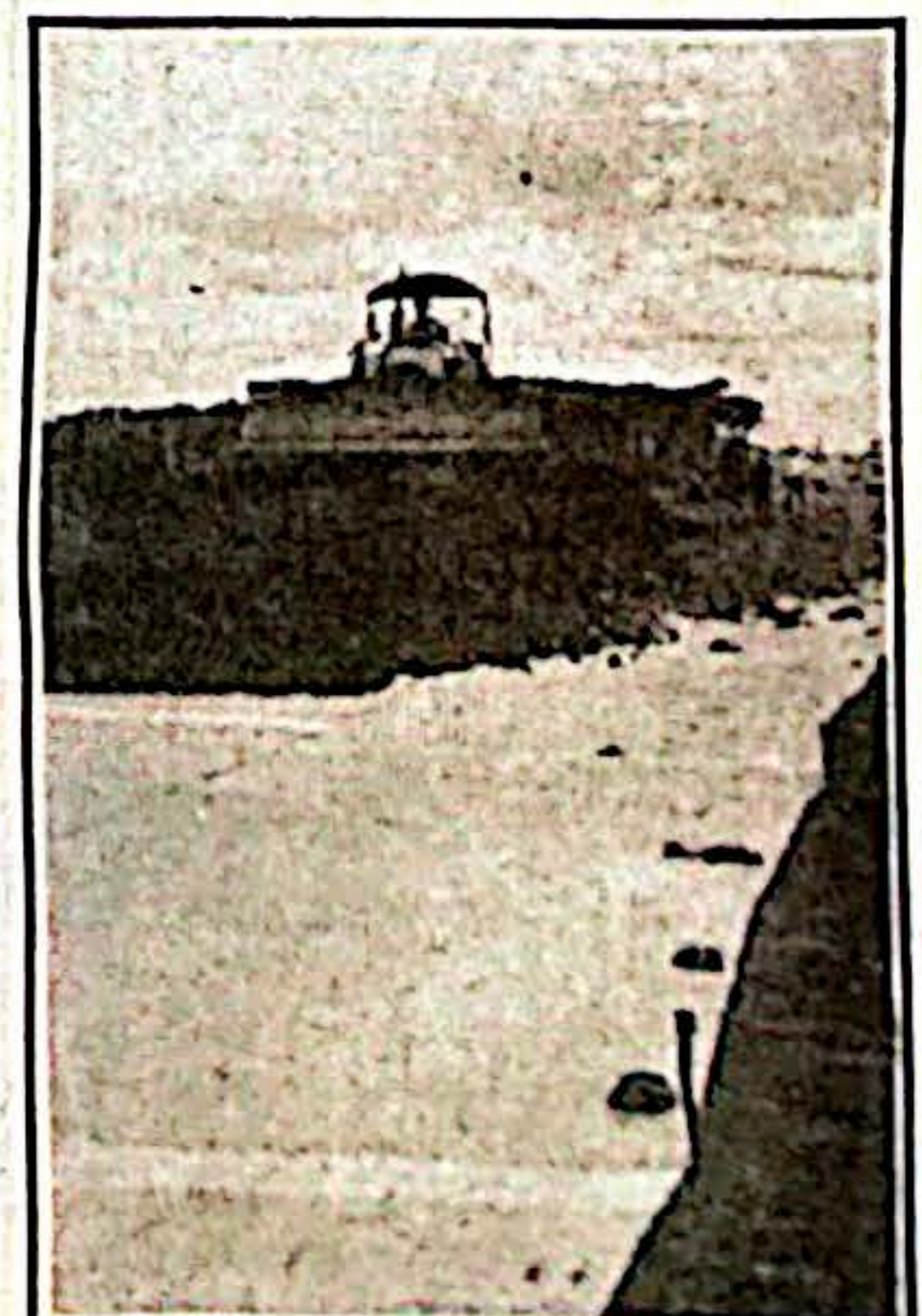

En el tramo Río León - Lomas Aisladas se utilizó una base en tela especial para sostener el Terraplén

## Andagoya

### Un año sin recibir mesadas los pensionados de "Metales preciosos"

Como caótica se puede calificar la situación que viven cerca de 600 pensionados de la Empresa Metales Preciosos del Chocó S.A. ante la no cancelación de sus mesadas.

Los pensionados de Andagoya ante la crisis enviaron una carta al Presidente de la República, donde ponen en conocimiento el abandono de que son objetos los exservidores públicos del Chocó.

La situación a pesar de haber pasado a cargo del Seguro Social, no cuenta con los recursos suficientes para ponerse al día. Este drama es el reflejo y consecuencia del mal manejo dado en los últimos años a esta compañía, que en otrora enriqueció las arcas de los norteamericanos. Luego de muchos gerentes y cambio de razón so-

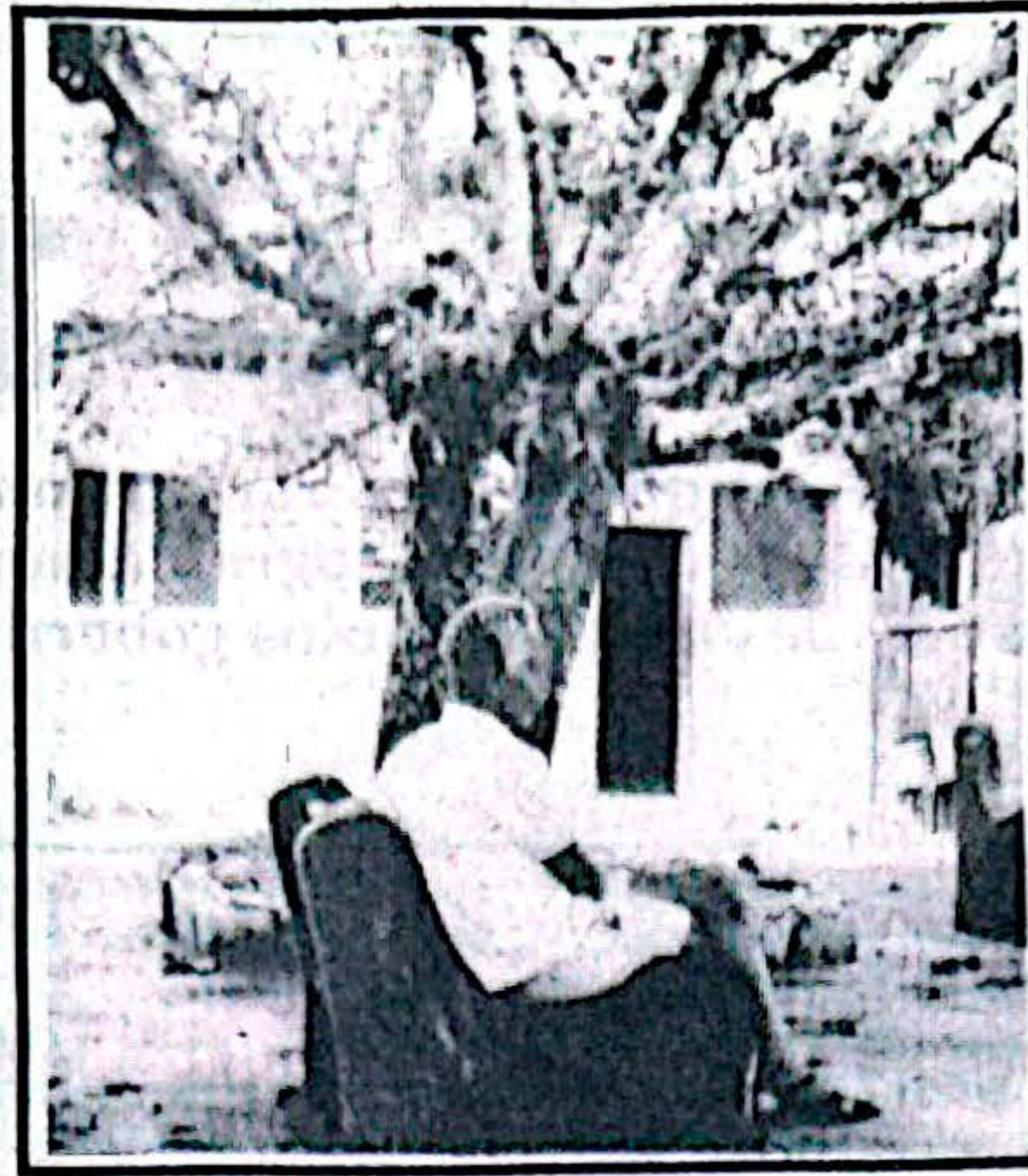

Los jubilados chocoanos esperan como el coronel de la novela de Gabo

cial la hoy Metales Preciosos del Chocó, afronta una etapa lenta de liquidación, pero a pesar de poseer varias dragas en capacidad de operación afronta un pasivo superior a los mil seiscientos millones de pesos. De una salida efectiva a ese propósito ya que aún se cuentan con yacimientos auríferos, depende no solo la subsistencia de unos pensionados sino de todo el pueblo de Andagoya.

## La firma "Conciviles" Construirá el Puente en YUTO

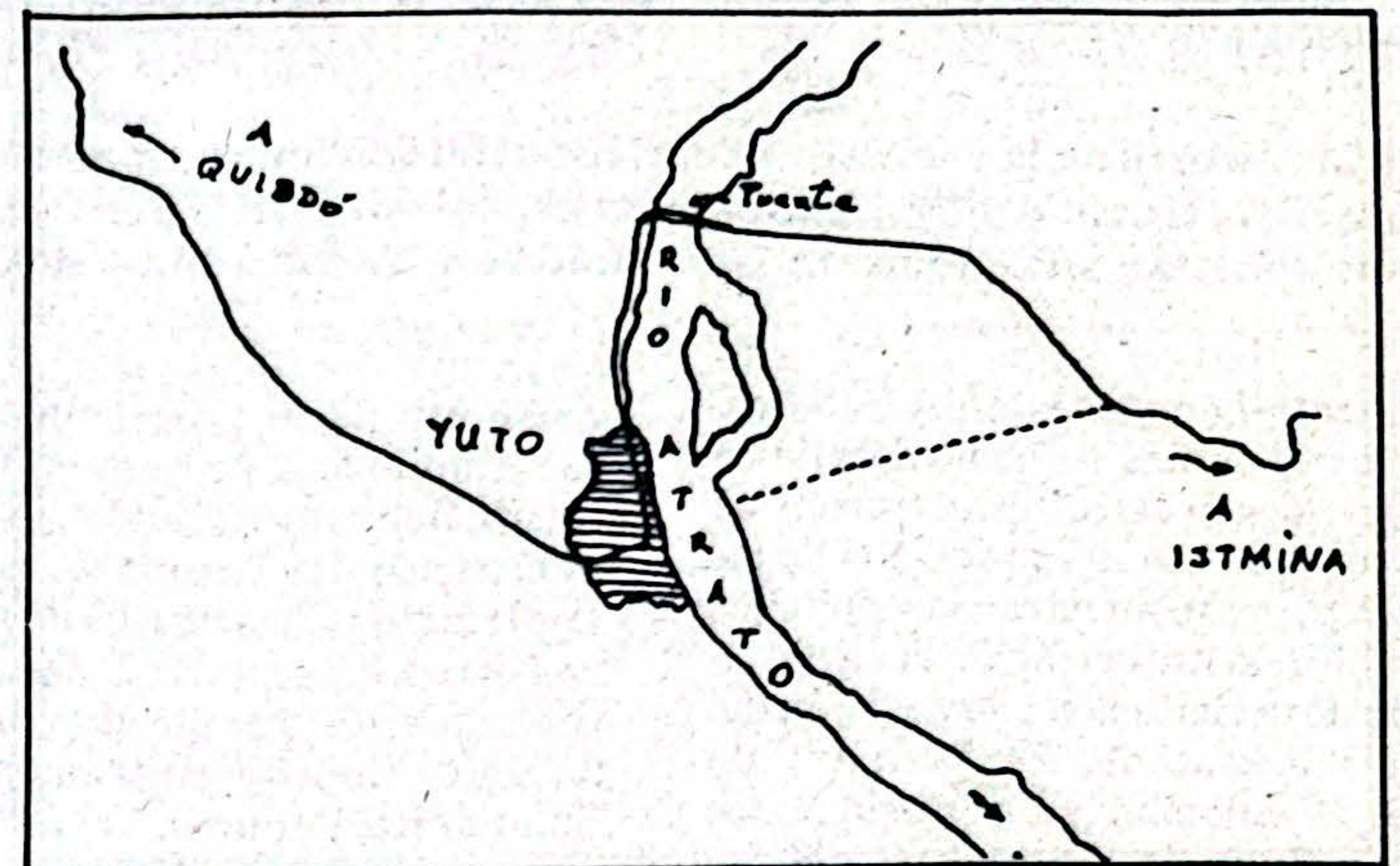

El puente se construirá 1.125 metros arriba de Yuto, pero la vía pasará por el corregimiento

Luego de la adjudicación por parte del Ministerio de Obras Públicas a la empresa caleña Conciviles S.A. del contrato para la realización de los diseños definitivos y la construcción del puente sobre el río Atrato en Yuto, se realizó la visita del anterior Ministro de Obras, Juan Felipe Gaviria.

Ante toda la comunidad de Yuto, el exministro enfatizó el puente se hará en el sitio número dos, ubicado 1.125 metros arriba del poblado. En este punto existe un estrechamiento del río, que sobre un nivel de aguas medias (cota 35.70) se traduce en un ancho entre orillas de 165 metros. Además, allí se presentan las mejores condiciones geomorfológicas con una zona inundable muy pequeña y, por la altura del barranco de la margen derecha, presenta características muy favora-

bles para lograr los galibos requeridos para navegación.

El puente tendrá una longitud de 224 metros y será postensado y reforzado. Para la vigencia de 1992 existe un rubro de \$ 1.100 millones y existe ahora una reserva en el presupuesto de 1993 por los \$ 2.500 millones restantes.

Sin embargo, en consideración a la persistente petición de la comunidad de Yuto temerosa de su aislamiento, se firmó un acta de compromiso donde se estipula que de construirse en el punto dos el puente, se hará un acceso directo por el corregimiento, siguiendo la margen del río. Dicha acta la firmaron los parlamentarios chocoanos, el gobernador Maya Copete, el exministro Gaviria, el alcalde Escobar y líderes locales comunitarios.

## Cinco municipios del Chocó entre los 69 más pobres el país

Recibirán ayuda a través del Fondo de Solidaridad.

Bajo Baudó, Istmina, Nóvita, Riosucio y Sipí, quedaron en un listado realizado por el gobierno nacional, entre los 69 municipios más pobres del país, para los cuales el Fondo de Solidaridad y Emergencia Social, creado recientemente por el gobierno destinará \$ 16.000 millones de pesos con

ayuda para diversos programas. Al frente de este organismo estará Antonio José Lizarazo Ocampo, como su primer director.

La noticia ha sido bien recibida dentro de los municipios beneficiados, pero a su vez causó descontento en otros municipios del Chocó, con igual o peor grado de pobreza como Alto Baudó, Lloró, Bojayá, entre otros.

### RODOLFO LOZANO DIAZ

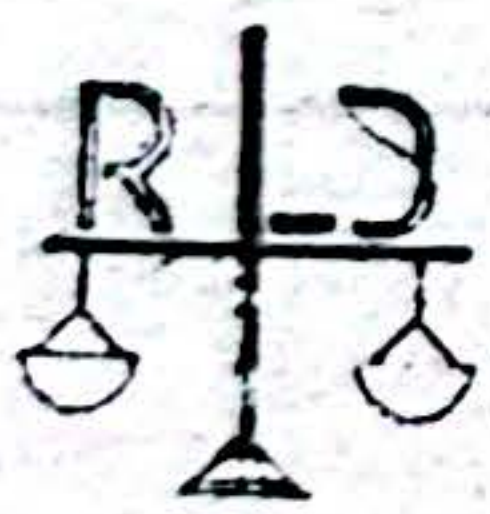

Abogado Titulado  
Universidad Libre

Negocios civiles, penales, laborales,  
administrativos y de familia.  
Cra. 4 No. 24-112  
Tel. 711 130 Quibdó

### DROGAS YESCA GRANDE

Completo surtido de drogas frescas, -  
Buenos descuentos  
Servicio de Inyectología.  
Correcto despacho de fórmulas  
Calle 24 No. 4-66 B  
Tel. 713 412 Quibdó  
Barrio Yesca Grande

### Motos del Pacífico



Repuestos genuinos para Honda,  
Yamaha, Suzuki, Kawasaki  
Gerente: JESUS GARCIA  
MECANICA ESPECIALIZADA  
REPARAMOS Y PINTAMOS SU MOTO  
Abierto Domingos y Festivos  
CARRERA 6a. NO. 29-47  
QUIBDO-CHOCO

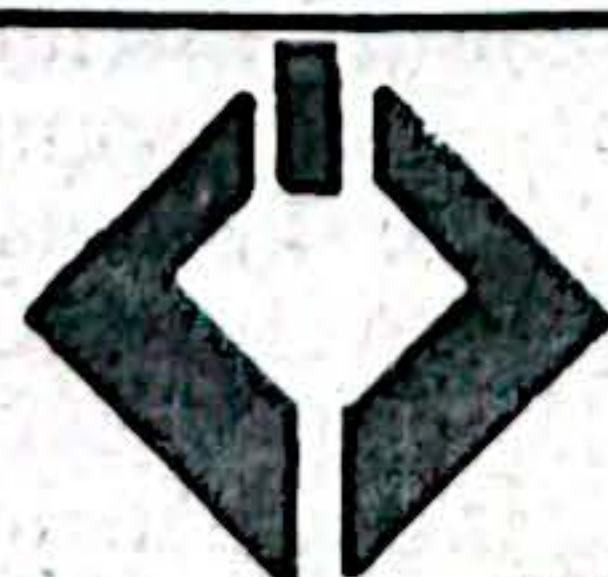

Douglas M. Cújar  
Arquitecto  
Diseños

- Construcciones - Interventorias  
Consultorias - Avaluos - Dirección  
de Obras  
Cra. 3 No. 22-81 Quibdó Tel.  
711-640

## Zeta S.O.S.

Fernando con pase de Paulo Cesar Farias le dio melo a su hermano y le metio un auto gol al Brasil.

Los daneses le ganaron la eurocopa a los alemanes (pastores) porque son más perros.

El gran danes le saco empate a los chihuahuas en los olímpicos.

Olímpica la salida de la Selección Colombia.

Los españoles demostraron ser los padres de la patria.

Faustino en Barcelona ni fu - ni fa - ni tino.

Mi hermano y yo es el tema musical de la película Caín y Abel estelarizada por los hermanos Collor Mello en tecnicollor.

Dicen que Fidel Castro al Comunismo.

Carlos Andrés hizo su Perez-Troica

Estuvo "Buenísima" la promoción de la Lotería del Chocó muchas bombas y platillos.

En el Congreso esta parqueado un auto negro esperando por los de cuello blanco.

El colmo de un parlamentario pedir auxilio.

San Pedro tiene su catedral en Roma y San Pablo en Embigado.

Garcia Herrero nombrado Párroco de la Catedral

Teatro Cesar Conto presenta El Gran Robo Millionario

Raúl Alvarez del Pino Botero  
c.c. # 11786.771 de Quibdó.

## Carmen de Atrato Sindicato minero pide afiliación al Seguro Social

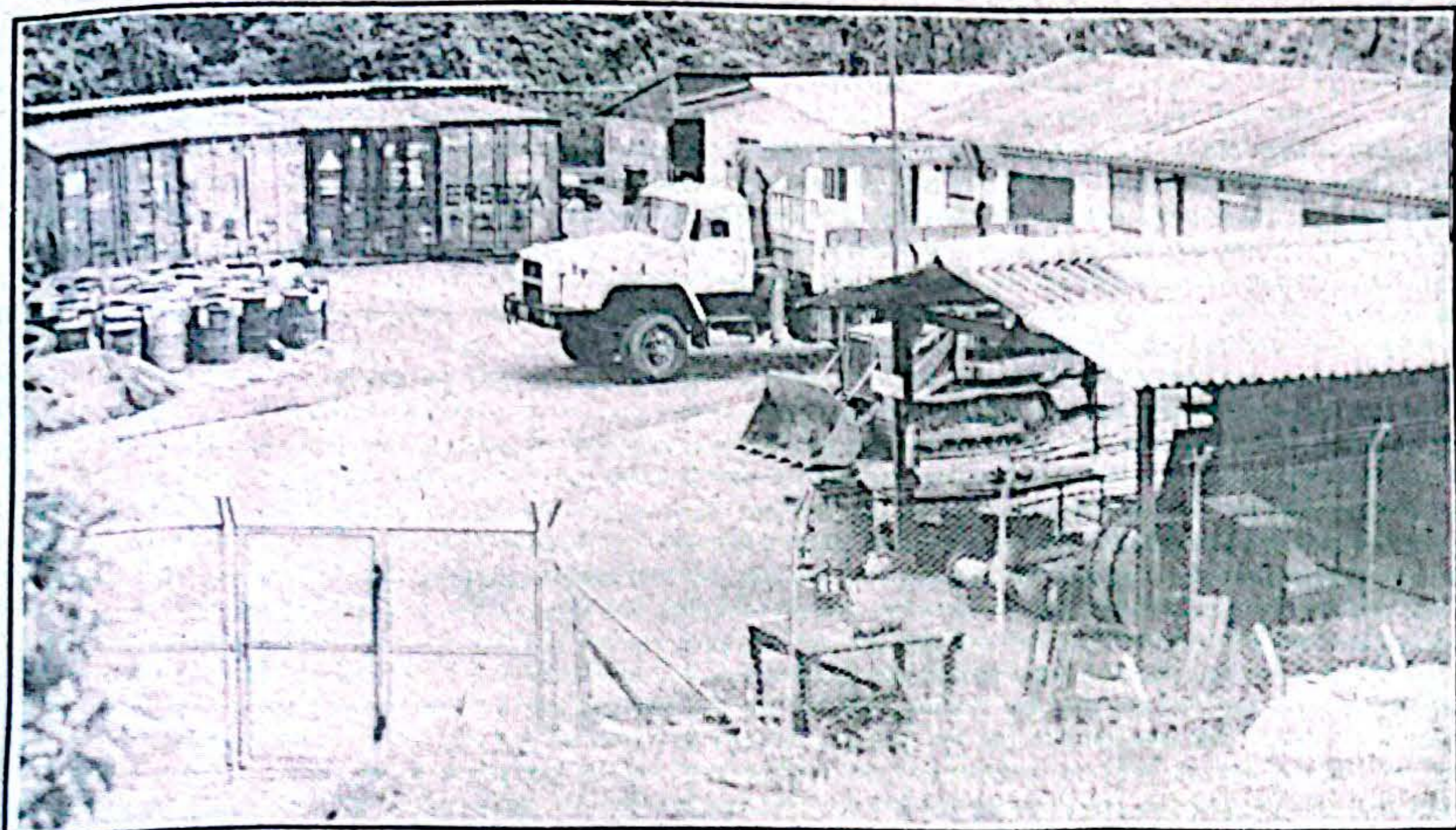

Talleres de la empresa Ereesa en El Carmen de Atrato. De allí salen minerales rumbo al Japón

Más de cien trabajadores de la Empresa de Exploración y Explotación el Roble S.A. (Ereesa), que funciona en El Carmen de Atrato han denunciado la negativa de la entidad a afiliarlos al Seguro Social y a desconocer la existencia legal de su organización sindical.

Esta empresa es de capital japonés y se dedica a la explotación de cobre, oro y otros elementos asociados. Incluso, ha estado sindicada de originar problemas de contaminación ambiental y de no cancelar las regalías legales al municipio.

## Piden Canal A en bahía Solano

Habitantes de este municipio vienen solicitando a inravisión revisión de la señal de televisión que presenta frecuentes fallas dejando a esta comunidad son señal de televisión. Igualmente solicitan la instalación del canal A, ya que la cadena uno, cada día esta peor. "Nuestra única entretención es la televisión y en Bahía Solano, que es la perla del pacífico, donde los turistas se deleitan con su belleza, su pescado, su naturaleza y su cultura, se encuentra en pleno siglo XX con un solo y deficiente canal, expresión el señor Walter Valois en carta publicada en la revista elenco.

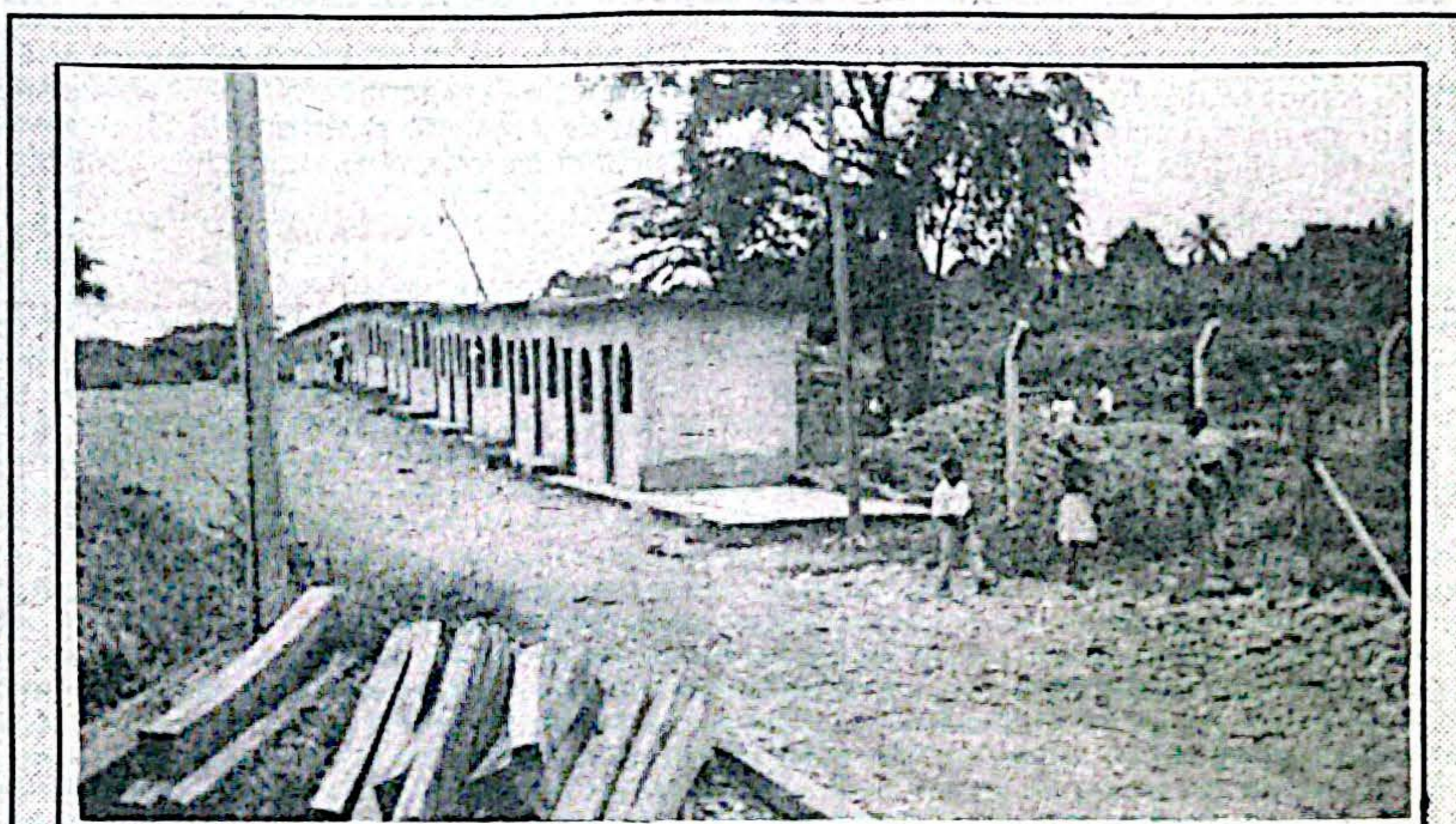

Venteros ambulantes en Istmina

Foto Jorge Díaz C.

En estas casetas, construidas por el Obispo Gustavo Posada, en el barrio Cubis, serán reubicados algunos venteros ambulantes que obstaculizan la calle del Comercio.

## Istmina Intransitable la vía hacia Condoto

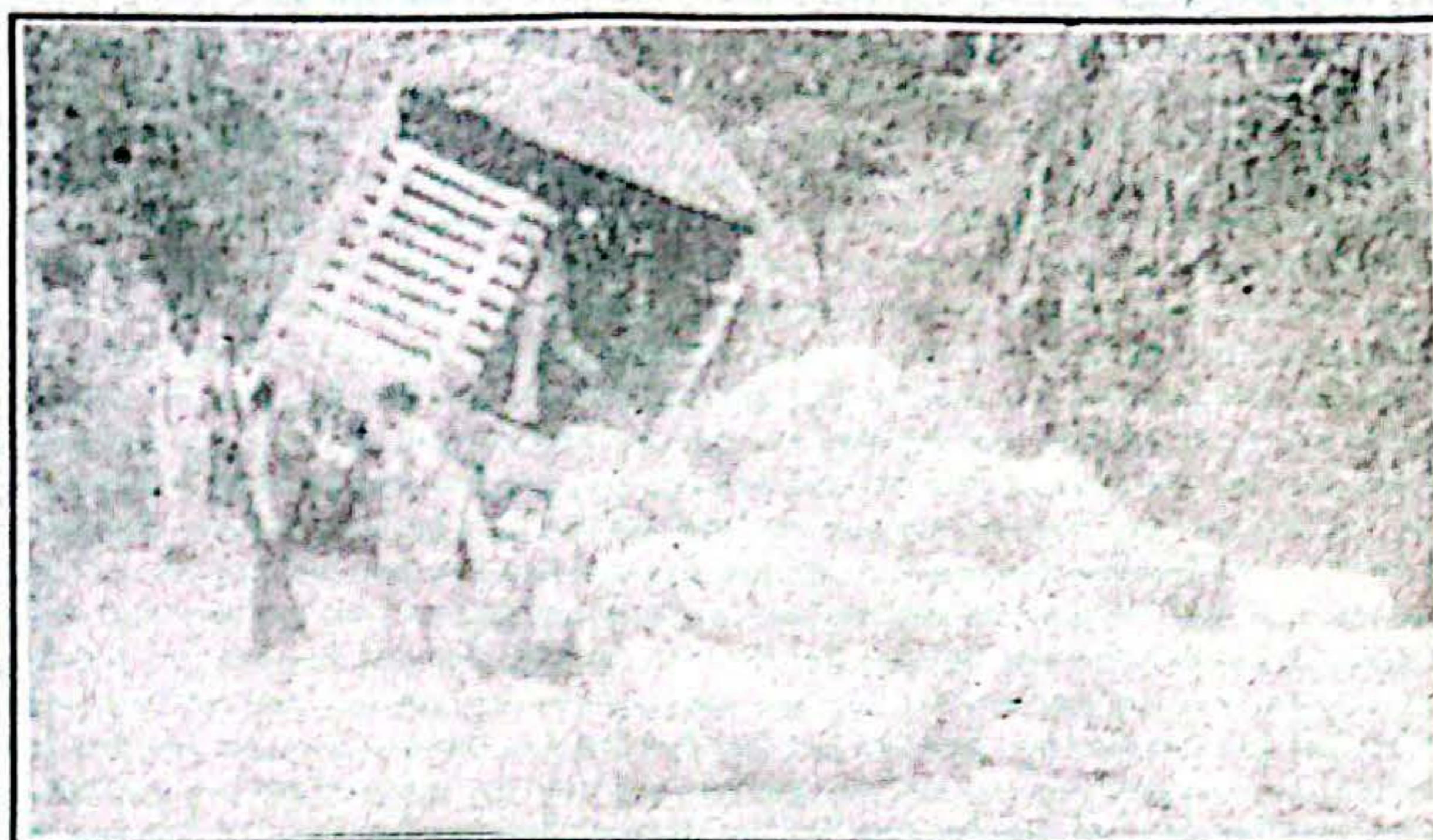

Conductores, vehículos y usuarios se ven afectados por el mal estado de la vía

En lamentable estado en su gran mayoría se encuentra la vía que conduce al municipio de Condoto, amenazada con ello no con un solo usuario sino de los transportadores quienes suspenderían el servicio de no mejorar la vía.

La ciudadanía hizo un llamado a su paisano y director de Caminos Vecinales para que desplace una maquinaria que se encargue del mantenimiento de los kilómetros.

Esta carretera culminada hace años

comunica una gran parte de la región del San Juan, ya que la anterior ruta por el río San Juan se encuentra intrasitable por la sequía de los ríos ocasionada por la debastadora minera con retroexcavadoras.

Los sanjuaneños en este sentido también esperan la presencia de sus respectivos alcaldes y su acción en busca de conservar en buen estado el corto trecho que separa a estos dos municipios.

## En Bagadó Posible yacimiento de Uranio

Una serie de experimentos se levantan a cabo en la ciudad de Bogotá por parte del doctor Hernán Duque Caro, Jefe de la Sección de Estadigrafía y Paleontología del Instituto Nacional de Investigaciones Geológicas Mineras, como también por el científico y sacerdote Lagos de la Universidad Nacional de Colombia, quienes están dedicados hace varias semanas al estudio de los elementos recogidos en la selva bagadoseña por un mazamorreador. Según el periódico Batalla, las muestras recogidas en los límites es entre Antioquia y Chocó corresponden exactamente a una manifestación abundante de Uranio, metal utilizado principalmente en las plantas atómicas de generación de energías.

### SE VENDE FINCA

A dos kilómetros después de Villa Gloria Posee estanques piscícolas con cachama y árboles frutales; papeles al día.  
Informes: Droguería Corazón de Jesús  
**BERTA BARONA.**  
TEL. 711457 Quibdó - Chocó.



### EMISORA LA VOZ DEL CHOCO

UNA EMISORA DE ALTURA, PARA UNA  
COMUNIDAD CON CULTURA

SOMOS LA VOZ DE LOS CHOCOANOS

Gildardo Figueroa R. Director

Calle 24 - Cra. 6 (esquina) Tel.: 711300 y 711 344

### OSCAR E. ECHEVERRI M.

Gerente Propietario

\* Emisora Brisas del San Juan  
F.M. Stereo 1055 - Istmina - Tel. 70 20 73

\* Radio Ciudad Tadó  
F.M. 101.4 - Tadó

\* Plateado Stereo  
F.M. 99.3 El Carmen de Atrato  
Tel. 79 00 01

### APUESTAS QUIBDO

Nuestra solidez respalda su apuesta  
Carrera 4ª N° 24 - 58  
Tel. 711585  
Quibdó - Chocó

### DOCTOR JORGE ELIM LOPEZ VALENCIA

Médico Universidad de Cartagena  
Especialista en Cirugía - U. de Antioquia  
Tratamiento Vena Várice  
Cra. 1 No. 22-44 Tel. 711 231 Quibdó

### PRENDERIA Y JOYERIA FURIA

Plástico, aluminio, cristalería y cacharrería en general  
Tarjeta Credibanco  
Cra. 3a. Calle 26 esquina  
Tel. 711354 A.A. 530 Quibdó - Chocó

## Indígenas Bloquean Carretera Panamericana

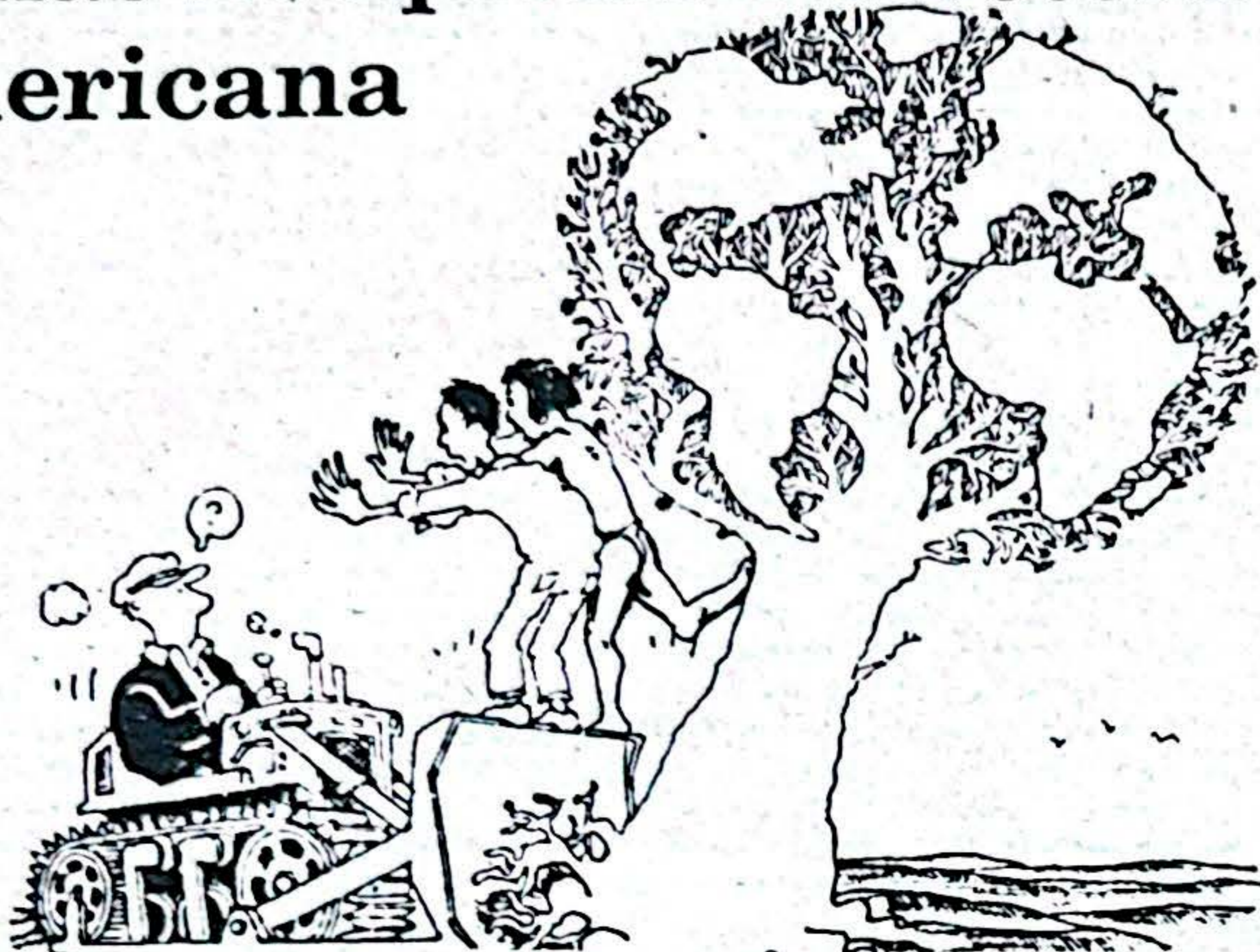

Tres universidades, entre ellas la del Chocó, realizan el estudio de impacto ambiental

Más de un centenar de indígenas paralizaron los trabajos que la empresa Pervel Ltda. viene realizando en la carretera río Pató-Baudó y que forman parte de la vía que comunicará el centro del Chocó y el occidente colombiano con los municipios de Nuquí y Bahía Solano.

El gerente técnico de la Pervel Ltda. Dario Betancur, se desplazó y dialogó con los indígenas para buscar la reanudación de los trabajos. También estuvieron en el lugar algunos funcionarios del Incora, Inderena y de los Ministerios de Gobierno y de Obras Públicas.

Luego de varias conversaciones se conviene paralizar los trabajos de explanación, pero continuarán las obras de drenaje y el afirmado del último sector construido. La Organización Regional Indígena Embera

Waunana (OREWA) emitió un comunicado respaldando el bloque donde piden la realización de estudios de impacto ambiental y socio-cultural, antes de construir los trabajos.

Esta vía es conocida como la carretera panamericana ruta sur, atraviesa transversalmente al Chocó y cruza por la cuenca del río Baudó, región donde habitan unos 2.000 indígenas. Los trabajos de la Pervel Ltda. han avanzado a paso de tortuga durante los últimos cuatro años, a un promedio de tres kilómetros al año. La carretera se reinició a comienzos de 1988, como resultado de los compromisos adquiridos por el gobierno nacional en el paro cívico del pueblo chocoano de 1987.

En este momento el frente de labores se

encuentra en el kilómetro 70, en la serranía de Chachajo, y a 28 kilómetros del río Baudó.

Los indígenas que bloquearon la vía pertenecen a los resguardos de Jampapa, Gengadó, Amía, Partadó, Santa María, Miácora, La Felicia, La Divisa, Agua Clara, Punto Caimito, ubicados en los municipios de Quibdó, Alto Baudó y Nuquí.

"El tramo de carretera construido hasta el momento ya atravesó los resguardos de Gengadó y Partadó, y se encuentra a 300 metros del resguardo de Jampapa", dijo Gabriel Forastero, presidente de la Orewa.

Para impedir el trabajo de los bulldozeros los indígenas construyeron ramahos y colocaron arrumes de troncos en la trecha que sirve de eje a la vía. También enfatizan los indígenas en la llegada de colonos que presionan la venta de tierras, explotan en forma irracional la madera y ocasionan daños ecológicos en la fauna y las fuentes de agua.

Sin embargo, la acción de los indígenas no es compartida por toda la comunidad chocoana. Nativos del municipio de Nuquí y muchos de Quibdó y del San Juan, condenaron el bloqueo de los indígenas y han pedido la agilización de los trabajos de la carretera. "Desde comienzos del siglo el pueblo chocoano está luchando por la construcción de esta vía. Esta carretera es la salvación de todo el Litoral Pacífico. Los indígenas está mal asesorados. La carretera construirá al progreso de estas zonas incomunicadas y abandonadas del Chocó", dijeron a CITARA. "El gobierno no ha querido hacer la carretera. Tuvimos que hacer el pero de 1987. Y ahora unos indígenas desorientados servirán de pretexto para que el Gobierno Nacional cancela otros cien años esta carretera".

## Alemania patrocinó película sobre medicina indígena en el Chocó



La compañía alemana Transtel invitó a Julio Charris Gallardo, asistente de Producción de Telecaribe, a ese país para editar y montar el documental en el cual trabajó en el Chocó con los indígenas Waunana sobre prácticas medicinales tradicionales.

El documental recoge todas las ceremonias que ejecuta un Jaibaná (médico brujo indígena) con sus pacientes para expulsar las malas energías.

El programa forma parte de una serie de medicina tradicional en Colombia, Brasil, Bolivia, Perú y México que se emitirá en Europa y Latinoamérica.

Charris Gallardo ha sido camarógrafo, director de fotografía, realizador y productor; recibió el premio "Simón Bolívar" al mejor documental por "Perija, ruta de dos maleteros" y el premio India Catalina a la mejor fotografía en el programa sobre la Sierra Nevada 'ascenso al Pico Colón'.

SECRETARIA DE HACIENDA DEPARTAMENTAL



DEPARTAMENTO DEL CHOCO

AL CONTRABANDO,  
DIGALE NO  
AL CHOCO,  
DIGALE SI

Denuncié a los contrabandistas de Licores y cigarrillos extranjeros para que aumenten las rentas y llegue el desarrollo del Chocó

¡ESTO VA EN SERIO!

S o c i a l e s



LA FIESTA DEL AÑO

Con una elegante y fastuosa ceremonia, sin precedentes en nuestra ciudad, se celebró el pasado cinco de julio el cumpleaños de la señorita Anny del Mar Piñerez Salazar, quien cumplió sus quince años de edad. Sus padres, el médico Carlos Piñerez Fuentes y Alba Salazar, ofrecieron una elegante reunión en el estadero La Pampa, que contó con una nutrida asistencia de amigos de la homenajeada y de mayores amigos de sus padres. Los preparativos se iniciaron con meses de anticipación para que no fallara ningún detalle. Se brindó a los asistentes un exquisito banquete preparado por una profesional de la ciudad de Cali, excelente atención, finas bebidas y excelente música con lo cual los invitados disfrutaron de una hermosa velada.

La homenajeada estuvo bella, elegante y reluciente; no era para menos en la fiesta del año en el Chocó.

SUSCRIBASE A CITARA

Suscripción anual

Ordinaria : \$ 3.000,00  
De apoyo : \$ 5.000,00

Entrega previa a domicilio

No se quede sin su ejemplar  
A.A. 205 Quibdó - Chocó

Deseo suscribirme a CITARA

Nombre \_\_\_\_\_  
Apellidos \_\_\_\_\_  
Dirección \_\_\_\_\_  
Municipio \_\_\_\_\_

CITARA  
Agente en Medellín  
RAFAEL RAMIREZ  
Tel. 2501568.

NUEVO PLAN  
LOTERIA DEL CHOCO

AHORA SI  
LA MORENAZA ESTA  
BUENISIMA



**\$30** MILLONES  
PREMIO MAYOR

9 Premios al Mayor en otra serie .....	4.500.000.00	83.333.00
1 Primer Seco .....	1.200.000.00	200.000.00
1 Segundo Seco .....	1.000.000.00	166.666.00
9 Premios al Primer Seco en otra Serie .....	1.080.000.00	20.000.00
9 Premios al Segundo Seco en otra Serie .....	720.000.00	13.333.00

VALOR DEL BILLETE  
\$ 1.500.00

MAS DE  
\$ 22.000.000.00 EN  
APROXIMACIONES

LOTERIA DEL CHOCO  
"LA MORENAZA DE LOS SABADOS"  
¡HACE RICA LA SALUD!



EL CIRIRI

Por: Gonzo

\* ¡Vamos en serio! y como que si parece, la disposición del gobernador Maya Copete de austeridad, moralidad y control del gasto público que fue violada con el despilfarro de cerca de 18 millones de pesos durante un acelerado lanzamiento de dos secos de la Lotería del Chocó, fue ejemplarmente sancionada con la destitución de varios empleados de diferentes sectores políticos, que aprovecharon la ausencia del gerente titular para hacer de las suyas en la Lotería del Chocó, es decir abusaron de la morenaza....

\* Muy positiva la presencia del Aguardiente Platino en la XXXIX Feria Internacional de Bogotá. El Platino (que mejoró en calidad) debutó con nueva etiqueta con fondo plateado que la hace más vistosa y mejor presentada si quiere competir con aguardientes del interior del país. El stand del Chocó diseñado con hermosos canastos de Warrege y otras artesanías se robo el show en el pabellón nacional, cerca de 500 mil personas pasaron por el y recordaron que el bello Chocó es Colombia. Interesados en distribuir el aguardiente muchos, en esto trabaja arduamente su gerente Dario Prado Misas y el asesor de mercadeo de Bodegas del Río Jaime Garavito.

\* Con esta "Locomía" de la juventud chocona a dónde irá a parar, Se viene abriendo espacio día a día grupos de bailarines homosexuales, con la venia de autoridades civiles y eclesiales, que nada hacen ante los escandalosos y lobos espectaculos que realizan no solo en Quibdó sino otros municipios. La juventud y la niñez ante la ingenuidad y la publicidad acude a ellos y es víctima de la influencia de estas locas, De seguir así la gran cantidad de depravados y corruptores de menores que existen en nuestro medio harán de las suyas, contribuyendo así la propagación del sida...

\* Y si aquí no hay recursos para combatir la malaria ni el cólera mucho menos, habrá para combatir la costosa enfermedad del Sida. A propósito los medios de comunicación continúan a la espera del boletín promedio por el comité departamental de emergencia aclarando en que se gastaron 257 millones para combatir el cólera que hasta ahora parecen esfumados...

\* Se agitó la cosa política con la instalación de los consejos municipales, la pugna por la mesa directiva en Quibdó sacó a relucir las bajas estrategias políticas endémicas en el Chocó. El alcalde Carlos Escobar para ratificar el revolcón generacional en Quibdó apoyo a su concejal Manuel Valdes (Pachín) para la presidencia, lo que motivó el rechazo de los jóvenes consejales, entre ellos Hemult Malo Angel, quien monto una coalición que finalmente acuerdo con la del alcalde. Así las cosas, contralor y consejo al servicio de la gestión que planteó el alcalde, el que pida más que le piquen caña...

\* Y por la Asamblea no escampa, las reuniones, almuerzos y cocteles no terminan, ya un grupo de nueve emitió un comunicado que huele a coalición con aspiración de Dario Córdoba, Luciano Asprilla sigue en campaña pero a la presidencia de la Asamblea, la cual ocupara por breves minutos por razón del orden alfabético para la instalación. El gobernador como es lógico trabaja en un grupo que apoye sus iniciativas... la cosa esta para pagar balcón... y para después llegar a la duma con nada...

\* Gustavo es el hombre y día a día y gracias a la seriedad con que maneja su vida tanto pública como privada, el abogado Gustavo Trujillo Rumie se constituye en una de las figuras más destacada del conservatismo chocono, capaz de llevar lo que queda de ese partido a un proceso de unión y de recuperación de una curul en el parlamento. Ismael Aldana, ha ratificado su retiro de la política, Manuel Barcha si Ivan Lozano le da entrada a la Cámara se jubila y no da más, Osias Lozano no dice nada como siempre y se dedica a culminar sus estudios de derecho, Gustavo según los politólogos y manejadores de imagen, tiene carisma, es conocido en Quibdó y si se da a conocer y se mete la mano al dril puede llegar....

\* Viraje en el panorama político del Chocó, con la desaparición del abogado Bernardino Becerra, ahora que según voceros del grupo Adelco le iban a quitar la credencial de Gobernador del Chocó a Antonio Maya Copete, por una supuesta inhabilidad para aspirar. De ocurrir ese fallo se convocarían a nuevas elecciones, Adelco quien tiene ya candidato para el noventa y cuatro, apoyaría al Doctor Calazans para la gobernación, quien más al ruedo...?

\* No se sabe nada hasta el momento de las anunciadas denuncias que haría el alcalde Carlos Escobar, luego de una investigación que se realiza sobre como se recibió el municipio de Quibdó, los cacareados anuncios y denuncias parece que no tiene ni pies, ni cabeza lo cual quiere decir que Wladimiro Garces entregó la casa en orden y durante su administración no se cometo ninguna irregularidad....

\* Que pasa en Codechocó? es la pregunta de muchos estudiosos y académicos ante la falta de acción y presencia de esta entidad en el control de nuestras riquezas naturales y su explotación irracional, en detrimento de la ecología y de los intereses de los choconos que en nada se benefician de este saqueo. Se burocratizo este organismo creado para la reconstrucción de Quibdó, luego del incendio del 66, Será que con pequeños proyectos agrícolas y forestales se lograra el desarrollo del Chocó ?, si no se realiza un control efectivo en la zona del Atrato, ahora como va a manejar el control ambiental en todo el Chocó generado por la minería. Codechocó s estaba convirtiendo en un zafarrancho, trago, rumba, partidos y paseos pareciera ser la función de esta entidad que llevo al Chocó, pisando duro. Se espera que la nueva directora fumigue y bien reorienta la política de Codechocó antes que desaparesca, como ya se rumora o pierda su jurisdicción sobre el Atrato según el nuevo Ministerio del Ambiente cuyo proyecto cursa en el congreso.

\* Un reinado de travestis a todo dar se llevo a cabo en las instalaciones de Prosocial en días pasados, la entrada fue restringida y las candidatas desfilaron en traje de baño, de gala y fantasia. El acto sirvió para congregarse a todas las locas de Quibdó, fue tal el cache que hasta representantes del municipio hubo....entre el público hay que aclarar.



YA LLEGO A QUIBDO

S A B O R

Pollo broaster - Hamburguesas - carne a la brasa  
Cazuela de mariscos - ensalada de frutas - jugos  
Pinchos - sandwiches

Cra. 4 No. 24 - Quibdó (Chocó)  
Cortesía de POLLOS JAIRO  
Cra. 4 No. 24 - 51 Frente al Cinema Quibdó

## El Paro Cívico de hace 25 años

# Agosto 22 de 1967 : ¡Agua y luz!

El 22 de agosto de 1967, con Ramón Mosquera Rivas como Gobernador del Chocó y Carlos Lleras Restrepo como Presidente de la República, se desarrolló uno de los movimientos de protesta popular más importantes en el Chocó en este siglo.

La situación social en Quibdó en aquellos días era calamitosa. Gran parte de la ciudad permanecía en escombros, como resultado del fatídico incendio de octubre del año anterior. A ello se sumaba la carencia de agua y de luz existía una vieja planta de combustible del llamado Instituto Fomento Eléctrico que no ofrecía servicio adecuado a la comunidad.

### EL CORDOBISMO SE OPUSO

Los comerciantes y los estudiantes fueron el eje de las protestas y manifestaciones, y lograron el respaldo de la mayoría de la población.

A pesar de ello, el Directorio Liberal Departamental Cordobista se opuso al justo movimiento y emitió un boletín en este sentido.

Para presionar solución a los problemas de servicios públicos se formó el llamado "Comité Cívico por un Chocó Mejor", bajo la presidencia de Adolfo Martínez Mena y la secretaría de Gabriel Antonio Parra Rentería. Entre los comerciantes se destacaron Napoleón Vera Bossa, Jaime Botero Uribe y Donaldo Valdés Ortíz.

Los Colegios Instituto Integrado Carrasquilla Industrial y Escuela Normal para Varones, cesaron sus labores y sus estudiantes marcharon por las calles. El grito unificado del pueblo en ese momento era: "queremos agua y luz".

El gobierno lanzó a la Policía contra el pueblo y explotaron grandes disturbios. La Policía se replegó en el interior de la Catedral San Francisco de Asís y desde sus torres disparó contra la multitud. Como resultado de ello, murieron el profesor Luis Tercero Lemus Maturana, el estudiante Francisco Cuesta Bejarano y el ebanista Félix Mena, y fueron heridos decenas de personas.

Un periódico de la época narró los acontecimientos en la siguiente forma:

"Dos muertos al frente del Concejo Municipal, Félix Mena, un carpintero y Luis Tercero Lemus, maestro de escuela. La voz se riega como pólvora: nos están matando. ¡Mataron a Félix Mena, el carpintero!

"En el barrio La Yescquita, donde Félix tenía un rústico taller de carpintería, nunca vió Quibdó mujeres más arrojadas desesperadas, lucharon hasta con las mismas lágrimas y sus gritos desgarrantes resonaron con furia contra los esbirros".

"Suben los heridos y los muertos. Un joven estudiante cae al frente de la iglesia retorcido con una bala en la espalda y no hay ambulancia ni vehículo para llevar los heridos al hospital. El pueblo se moviliza. Los cuerpos se transportan en carretillas. Las mujeres distribuyen agua para los gases lagrimógenos, el gobernador se esconde. El Comandante de la Policía solicita refuerzos a Medellín".

"Aviones militares sobrevuelan el pueblo. Un grupo de estudiantes se moviliza hacia el aeropuerto. La consigna es no dejar caer aviones en territorio quibdoseño. El aeropuerto se cubre de llantas incendiadas. La Policía dispara contra los estudiantes que están en la pista de aterrizaje y es despejada ésta. Aterrizan uno tras otro aviones Hércules con tropas del ejército, invaden las calles de Quibdó, disparan, toman presos, disuelven la grandiosa batalla urbana, se decreta toque de queda. La recogida es numerosa: 450 presos en total. Los muertos son enterrados en la noche. No se permite a nadie acompañar a sus funerales, sólo a la luz del mundo del mismo color de sus pieles".

La represión fue terrible y decenas de ciudadanos detenidos fueron trasladados en aviones de la FAC a la Cuarta brigada en Medellín y juzgados en Consejo de Guerra.



Luis Tercero Lemus M.  
Profesor muerto en 1967

### POR EL PARO SE CONSTRUYO LA INTERCONEXION ELECTRICA

El paro del 22 de agosto de 1967 puso al desnudo ante el país la crisis vivida en el Chocó. El gobierno nacional se vio obligado a acelerar la reconstrucción urbana de Quibdó con los dineros que el pueblo colombiano había donado luego del incendio de octubre de 1966 e inició los estudios y trabajos tendientes a construir la línea de interconexión eléctrica con Antioquia, obra que se terminó un lustro después.

Hoy en día es posible en Quibdó prender un bombillo, una estufa, un radio o un ventilador, por el paro del 22 de agosto de 1967. De allí su importancia y el recuerdo imperecedero de los tres mártires del pueblo.

El Presbítero Herbert Valencia, a los tres años del suceso, decía en un artículo de prensa: "Nuestros hermanos muertos el 22 de agosto viven aún en la esperanza contenida del hombre chocoano, ¡Ellos no han muerto! ¡Ellos marchan adelante del Chocó rebelde, inconforme, comprometido a una revolución cultural! ¡Ellos son el símbolo del nuevo Chocó!".

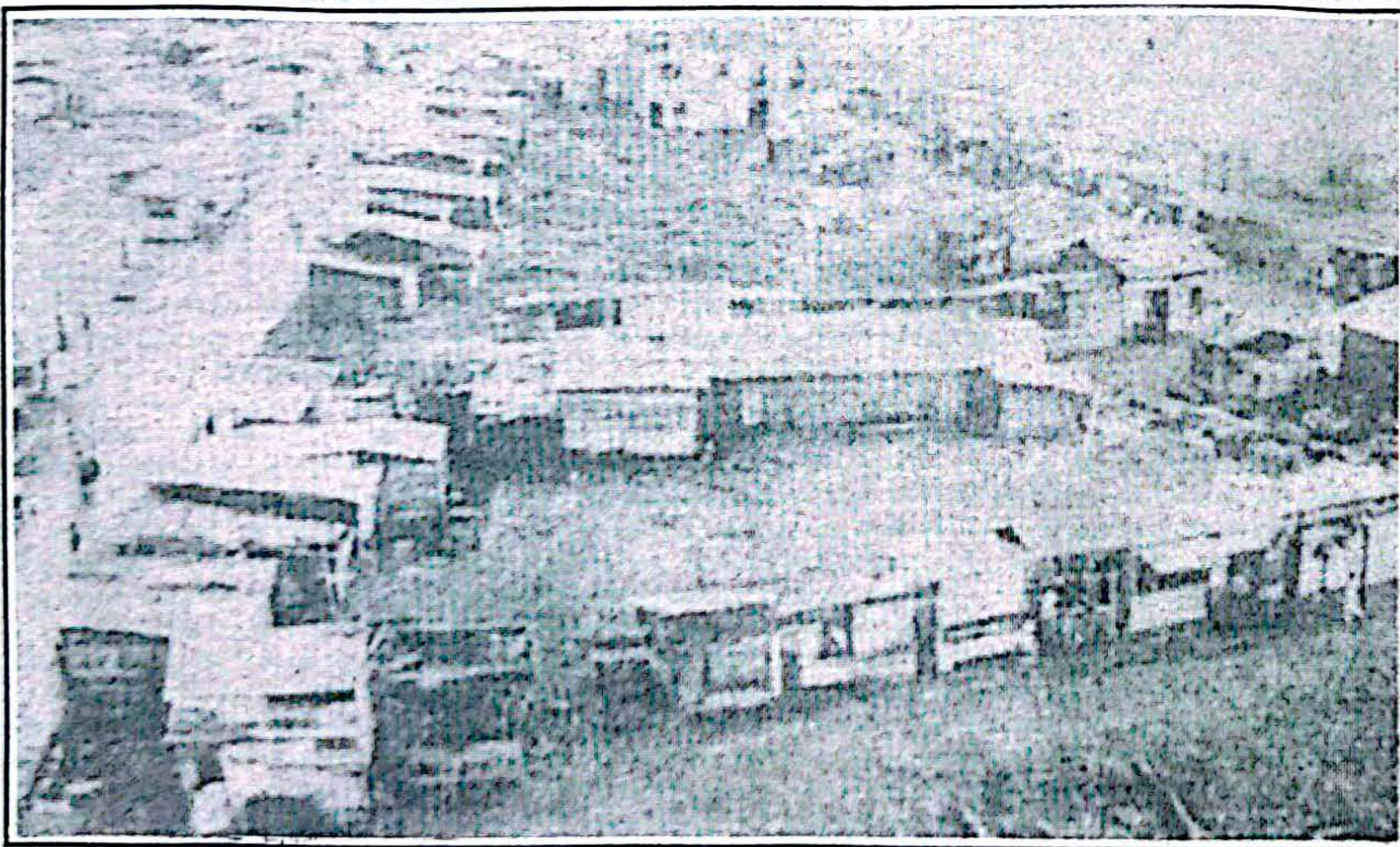

Quibdó en 1967 estaba en ruinas por el incendio del año anterior. El paro del 22 de agosto presionó la reconstrucción urbana de la zona incendiada

## RESIDENCIAS CASABLANCA



- Doce confortables habitaciones con baño privado
- Agua permanente
- Planta propia de energía
- Amplia sala de recepción con T.V. a color
- Cómodas tarifas

**VISITENOS!**

Reservaciones: Tel. 712281

Dirección: Cra. 1a No. 26A - 66 Frente al Convento - Quibdó - Chocó

## Ron Viejo de Caldas



MAS CONCENTRADO,  
MAS RENDIDOR  
Y CUESTA MENOS

Distribuidor exclusivo para el Chocó  
EPIFANIO ALVAREZ C.  
Cra. 3 No.25-53 Tel. 404-762  
QUIBDO - CHOCO

## Comisión especial para las Comunidades Negras

Viene de la pág. 1

Luego de su instalación en la ciudad de Bogotá por el presidente Cesar Gaviria Trujillo, donde se anunció un apoyo financiero de 5 millones de dólares que se invertirá en el diagnóstico de la situación de las comunidades negras del Pacífico, se reunió la comisión de manera oficial a partir del 11 al 15 de agosto, en el Instituto Colombiano de Antropología (ICAN) en Bogotá. Igualmente fueron instaladas del 27 al 31 de julio las comisiones consultivas que sesionaran en los departamentos del Valle del Cauca, Nariño y Chocó, comisiones integradas por las diferentes asociaciones populares.

La comisión especial tiene como objetivo la formulación de una propuesta para reglamentar el Artículo 55 Transitorio de la Constitución. La norma ordena reconocer "el derecho de propiedad colectiva" de acuerdo con sus prácticas tradicionales de producción, a las comunidades negras que han venido ocupando tierras baldías en las zonas ribereñas de los ríos de la cuenca pacífica.

La comisión de la cual hacen parte tres delegados chocoanos, tendrá dentro de sus propósitos no solo la titulación colectiva sino los mecanismos de desarrollo para sus habitantes, tal como lo consagra la constitución.

De otra parte sectores de avanzada en el Chocó califican el Artículo 55 como un retroceso en los sistemas de vida y de producción de las gentes del Chocó. "Se va a generar todo un apartheid en contra de los colonos que por razones de subsistencia han llegado hasta las tierras del Chocó. Igual ocurre con los límites que se establecen en algunos resguardos indígenas de acuerdo al régimen especial territorial para las comunidades indígenas, que abarcan terrenos habitados por comunidades negras y colonos como ya ocurre en Bajo Baudó y el Alto Andaguada, generando graves enfrentamientos violentos. "Vamos a regresar al período prehistórico donde unos clanes poseían una parcela de tierra, solo para los de una misma raza o es que la fuerza y el trabajo de muchos colonos por rescatar y explotar una parcela, no vale ante la acción de una ley, "interrogó un vocero a CITARA".



## Director del Corpes Cuestionó Plan Pacífico

Viene de la pág. 1

"No nos vamos a poner en el asador de un plan que no tiene nada de plan", aseguró Mesa Mejía, Director Ejecutivo de la entidad, de la que forman parte el Valle, Cauca, Nariño, Quindío, Caldas Risaralda, Chocó, Antioquia y Tolima.

El funcionario en un Foro del Pacífico realizado en Buenaventura y cuyo tema principal fue el análisis de la estrategia esbozada por el Jefe del Estado, dijo

"es un programa de inversiones recogido de varias carpetas ministeriales e institutos descentralizados, que se realizó sin tener en cuenta a la región y mucho menos a los municipios del litoral".

"No conocíamos el plan y nos pusieron a jugar en él sin consultarnos en una muestra más de centralismo, mediante el cual se sigue creyendo que las regiones no tienen capacidad", sostuvo el Director de Corpes.

"Lo que el presidente hizo fue lanzar un desapercibido paquete de recursos, cuyos desembolsos están amarrados por la Banca Mundial". Según

Mesa Mejía el Consejo Regional de Política Económica y Social del Occidente Colombiano (Corpes), no tomará parte del plan mientras el gobierno no otorgue líneas de autoridad a las regiones para que sea revisado de acuerdo a las realidades.

Debido a este pronunciamiento le fue solicitada la renuncia a Mesa Mejía por parte del Director Nacional de Planeación, Manuel Montenegro, provocando de inmediato un pronunciamiento de los gobernadores del Occidente en respaldo a la labor de Mesa Mejía.

En lo que respecta al Chocó en dicho plan, son obras de las cuales se viene hablando hace más de cincuenta años y que hasta la fecha no han recibido un respaldo decisivo del alto gobierno. Igualmente quedaron por fuera del plan varios municipios costeros que requieren mejoras en la prestación de servicios públicos e inicia estructura básica como Pizarro y Juradó.

En el análisis del plan los alcaldes del pacífico reunidos en Buenaventura, también rechazaron el llamado Plan Pacífico que hasta la fecha se quedó en teoría.

## DEPARTAMENTO DEL CHOCO OFICINA DE PLANEACION



Señor Alcalde

El Ministerio de Hacienda y Crédito Público le hizo llegar a través de la Oficina de Planeación Departamental, la cifra provisional de la participación en los Ingresos Corrientes de la Nación, correspondiente a la Vigencia Fiscal de 1993, según lo establecido en el Artículo 13 de la Ley 53 de 1990.

Con relación a los montos asignados para Libre Asignación y Gastos de Inversión Social, su incorporación en el Presupuesto deberá mantener la distribución comunicada.

Es importante tener presente que en la distribución de los recursos exclusivos para inversión se debe destinar, como mínimo, el 50% de la partida asignada a adelantar obras en la zona rural.

Se recuerda que el Programa de Inversiones debe ser presentado con el Anteproyecto de Presupuesto al Concejo Municipal en las sesiones del mes de Agosto y enviados a la Oficina de Planeación Departamental antes del 15 de Septiembre; por lo que esta Oficina le ofrece la Asesoría que requiera para la elaboración de dichos estudios, previa solicitud de la Administración Municipal.

Atentamente,

**ARMANDO PEREA ROSERO**  
Jefe Oficina de Planeación

**¡ESTO VA EN SERIO!**

# Deportes



Vladimiro Córdoba Moreno  
Hard - Comblack - Peso Pluma

## Surge prospecto en el Boxeo Chocoano

Ningún tipo de patrocinio oficial ni privado y solo con la fuerza de sus puños se abre paso días a día Wladimiro Córdoba Moreno, quien acaba de ingresar al profesionalismo, luego de vencer en el coliseo de Quibdó al antioqueño James Panverti, en la categoría pluma.

"Hartd CombLack" como lo llaman sus amigos ha sido Campeón en los IV juegos del Litoral y Subcampeón Nacional el año pasado en Buenaventura. Se queja de la falta de implementos para los entrenamientos "Hay un viejo Sambat, pero no hay guantines, ni velillos y mucho menos guates". Como todo boxeador aspira algún día pelear por un título mundial. Es maestro pero no ha conseguido trabajo por lo cual se rebusca como músico en un grupo vallenato. Sus triunfos, veinticinco peleas ganadas se los dedico a sus padres Raquel Moreno y Olegario Córdoba.



Volando. Mientras en el Chocó ya nó se practica el salto alto, el chocoano Gilmar Mayo logra prescas doradas por Antioquia en cuanto torneo participa.



El municipio de El Carmen de Atrato fomenta el deporte. En la actualidad se desarrolla un torneo interveredal en fútbol, basquet, voleibol y atletismo.

## TELEAMP LTDA.

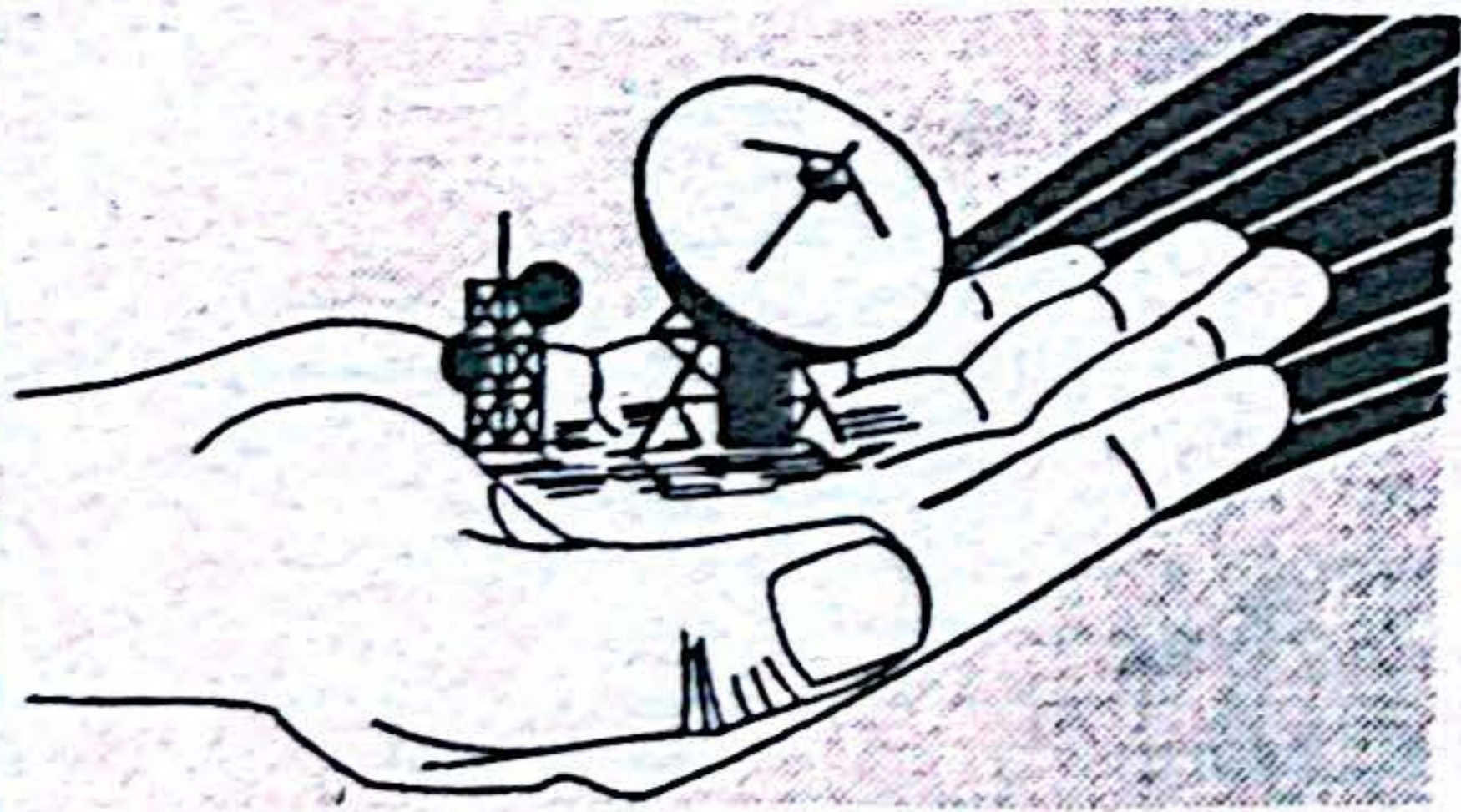

- \* Repetidoras de televisión para los municipios.
- \* Antenas parabólicas.
- \* Canales de televisión parroquiales.
- \* Emisoras.

Estamos trabajando en el Chocó y en todo el País

Medellín: Cra.51 No.12B Sur-15 Tels. 2850117 2850097  
Fax 2853269 A.A. 065199 Medellín



MINISTERIO DE TRABAJO Y SEGURIDAD SOCIAL  
INSTITUTO DE SEGUROS SOCIALES

UNIDAD PROGRAMATICA DE NATURALEZA ESPECIAL DEL  
CHOCO - QUIBDO

## TRABAJA USTED DE MANERA INDEPENDIENTE?

PROTEJASE!  
AFILIESE AL SEGURO SOCIAL  
PARA CUBRIRSE EN LAS CONTINGENCIAS DE:

- \* ENFERMEDAD GENERAL Y MATERNIDAD
- \* INVALIDEZ, VEJEZ Y MUERTE

EL FUTURO SE HACE PRESENTE  
A.A. 307 QUIBDO CALLE 24 A N° 2 - 12  
CABLES: "ISS" TELS. 711317 - 711319 - 711688



## ELECTRIFICADORA DEL CHOCO S.A.

ICEL

Señor usuario:

Si usted cancela oportunamente su facturación, permitirá llevar más energía a otras poblaciones del Chocó.

Nosotros le cumplimos. Cúmplanos usted

LEONEL GOMEZ  
Gerente

## Coldeportes realizará II Juegos del Alto Atrato

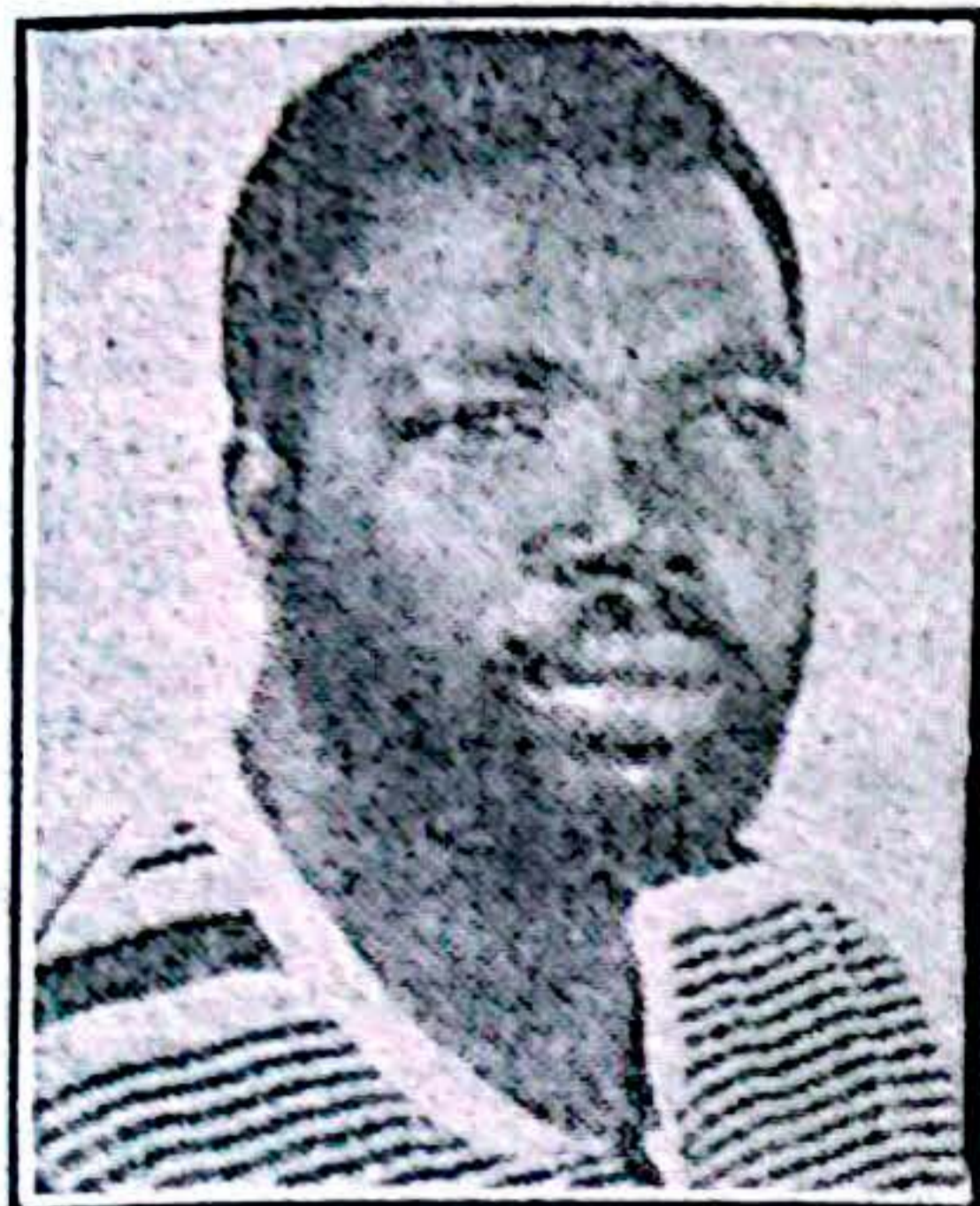

Vladimiro Córdoba Copete  
Director Coldeportes Chocó

El Director de Coldeportes Chocó, Wladimiro Córdoba, anunció la realización de los II Juegos del Alto Atrato con la participación de los municipios de Lloró, El Carmen, Bagadó y Quibdó, a mediados del presente mes.

Los deportistas competirán en fútbol, baloncesto, microfútbol, ajedrez y atletismo en eventos que se llevarán a cabo en los diferentes municipios.

Córdoba Copete, manifestó a CITARA que espera contar con la colaboración de los nuevos alcaldes y las juntas municipales para una buena representación de sus municipios.

### DESCENTRALIZACION DEL DEPORTE

Córdoba Copete hizo un llamado a los alcaldes a que den cumplimiento a la ley 19 de 1991, por medio de la cual se crea en

todos los municipios del país el Fondo de Fomento y Desarrollo del Deporte Municipal, para lo cual se debe destinar una partida del presupuesto para su funcionamiento.

Le corresponde a los municipios la construcción, dotación y mantenimiento de instalaciones deportivas y recreativas, al igual que la capacitación técnico-deportiva y la consecución de implementos deportivos, y financiación de eventos deportivos de carácter local, nacional e internacional.

Según dicha ley las juntas administradoras seccionales, prestarán asistencia técnica a dichos fondos. Coldeportes Chocó dijo que hasta la fecha solo los municipios del Carmen de Atrato y San José del Palmar han creado sus fondos para promover el deporte en sus regiones.

### DIFICIL SITUACION FINANCIERA

Según los directivos del deporte, una de las razones del estancamiento deportivo, es la difícil situación financiera que vive Coldeportes. Para el presente año se fijó un presupuesto de 137 millones de pesos, de los cuales 85 corresponden al impuesto al cigarrillo y 40 millones de aportes de otras entidades, los cuales son incorporados con lentitud a la entidad. Coldeportes viene funcionando con los ingresos por concepto de alquiler de escenarios y los espectáculos públicos. El cine, una de las más importantes rentas, sólo arroja en el Chocó ingresos cercanos a los doce mil pesos mensuales.

### PINTURA Y GIMNASIO PARA EL COLISEO

Luego de varios años de abandono y deterioro el Coliseo de Quibdó, fue pintado con los colores de la bandera del Chocó. Se trabaja en los baños, camerinos y las cabinas de radio. Igualmente se destinaron \$ 5'800.000,00 para la adquisición de un moderno multigimnasio, para la práctica de diversas modalidades deportivas, que fue financiado por la Alcaldía de Quibdó, Coldeportes Antioquia - Chocó, y se espera su instalación en los próximos días.

### PRIMEROS JUEGOS DEPARTAMENTALES

Increíble, pero cierto. En toda su historia los chocoanos nunca se han reunido en una junta deportiva; es por ello que existe interés de realizar dichos juegos para el mes de diciembre. Coldeportes aspira liderar este proyecto, con los municipios, Departamento y la empresa privada. De dicho campeonato que se realizaría en Quibdó se efectuará la selección de los deportistas que representaran al departamento en diversos eventos de carácter nacional.

### De Tutunendo a Sevilla (España)



La atleta chocoana Zorobabelia Córdoba, luego de obtener varias medallas de oro en los pasados juegos nacionales, le da otro triunfo a su país al obtener la medalla de oro en el Heptatlón en los campeonatos iberoamericanos de atletismo que cumplieron en Sevilla en pasados días. Ella al igual que otros deportistas chocoanos emigraron ante la falta de respaldo y patrocinio y hoy son reconocidos figuras del deporte nacional. Hecha en el Chocó.

## COLDEPORTES REGIONAL CHOCO



Nos interesa un objetivo fundamental:

La masificación de la práctica deportiva en todo el Departamento del Chocó.

Para lograrlo es urgente el apoyo de las autoridades municipales, departamentales y nacionales.

**!Ayúdenos a salir adelante!**

Y recuerde: el contrabando de cigarrillos es lesivo al deporte.

WLADIMIRO CORDOBA COPETE  
Director

**LA DIRECTORA DE LA CAJA DE SEGURIDAD SOCIAL DEL CHOCO INFORMA A LOS AFILIADOS QUE PROXIMAMENTE SERA RESTABLECIDO EL SERVICIO DE FARMACIA, EXAMENES DE LABORATORIO Y ATENCION MEDICA ESPECIALIZADA EN LA CIUDAD DE MEDELLIN**

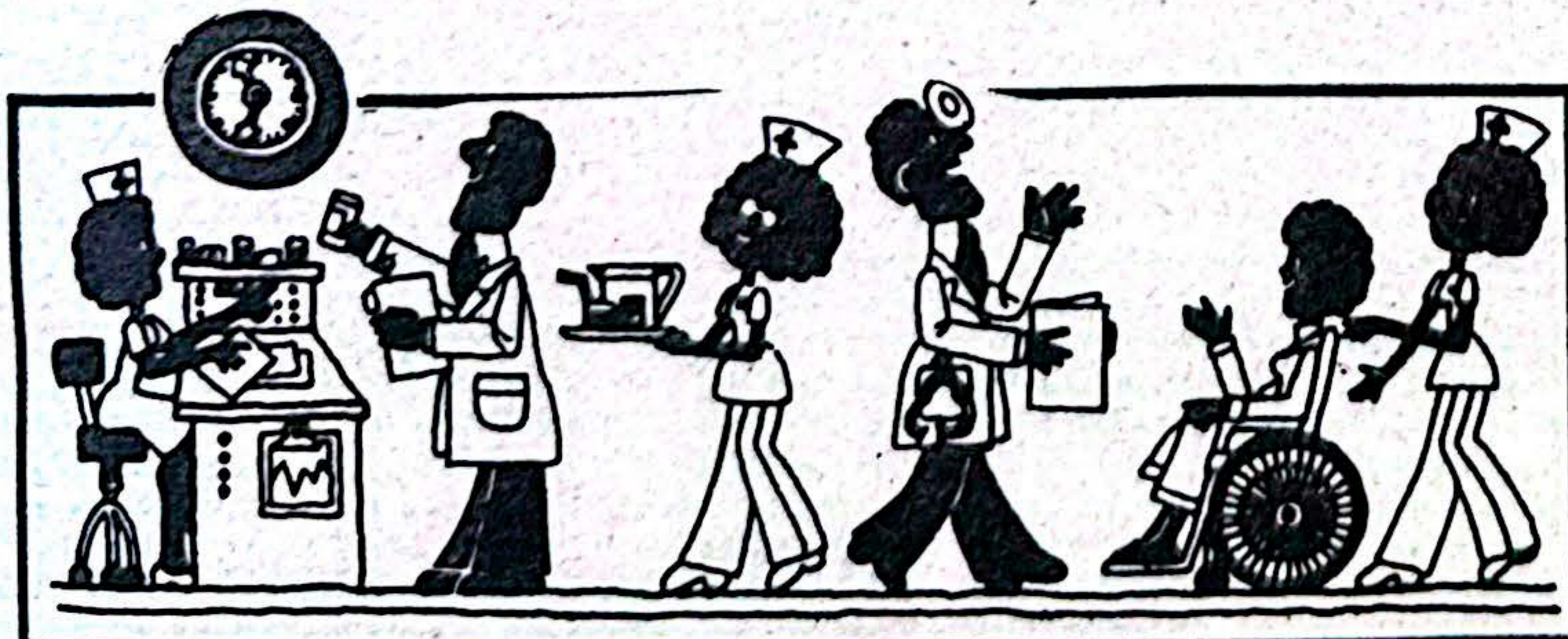

MELANIA VALOIS LOZANO  
Directora

**VAMOS EN SERIO!**

Dirección: Cra. 24 No. 4-89 Tel. 711 466  
Quibdó - Chocó



## PREVENIR

CENTRO MEDICO DE ISTMINA  
Dr. CLEOMENES DE J. GARCIA M.  
Odontólogo Especializado

Colegio Odontológico Colombiano - Universidad de Antioquia

Dr. FREUD NIÑO ANDRADE  
Médico Cirujano - Universidad del Valle  
Dr. JAIME CASTILLO HURTADO

Óptometra

Dra. GINA M. HINESTROZA  
Psicóloga - F.U.K.L.

Dra. SOCORRO PEREA MOSQUERA  
Terapeuta del Lenguaje

Calle del Comercio - Frente al Parque Uribe Uribe  
Istmina (Chocó).



**Así terminó el Barco "Humanidad"**



En medio de la maleza terminó el barco Humanidad, donado por la Cruz Roja de Holanda. Una muestra del abandono y la negligencia de los funcionarios Chocoanos

**Gerente encargado de la Electrificadora**

Drásticas medidas anunció el gerente de la Electrificadora del Chocó, Abogado y Periodista Leonel Gómez, con los usuarios morosos. Por esa razón la empresa ha dejado de percibir unos trescientos millones de pesos aproximadamente. Aunque dijo que concertará de manera civilizada con los usuarios del servicios de energía que no hayan cancelado, se mostró dispuesto a acudir al cobro judicial con la intervención del Asesor Jurídico de la Empresa, Gaspar Murillo Galá.

El nuevo Gerente expresó que el ICEL incluyó en el presupuesto del próximo año la adquisición de un transformador de 25 MWA que remplazará a los viejos y obsoleto que funcionan a media marcha en la actualidad.



Leonel Gómez



**Chocó: quinto puesto en Miss Mundo Colombia**

Angela M. Castañeda Pineda, nacida en Itagüi y de ancestros en Andagoya, representó al Chocó en el primer concurso Miss Mundo Colombia

**Navarro visitó el Chocó**

El dirigente de la AD - M19 Antonio Navarro Wolff, vino a conocer el Chocó y sus problemas.

Luego de una rueda de prensa y antes de visitar a Yuto, en compañía de Ventura Díaz C., leyó en detalle todo lo que ocurre en el Chocó A través del periódico CITARA.



**ANUNCIE EN CITARA**  
Tels. 71 16 65  
71 18 66 Quibdó

DEPARTAMENTO DEL CHOCO  
OFICINA DE CULTURA Y TURISMO  
**PRIMER CONCURSO DE FOTOGRAFIA ECOLOGICA**

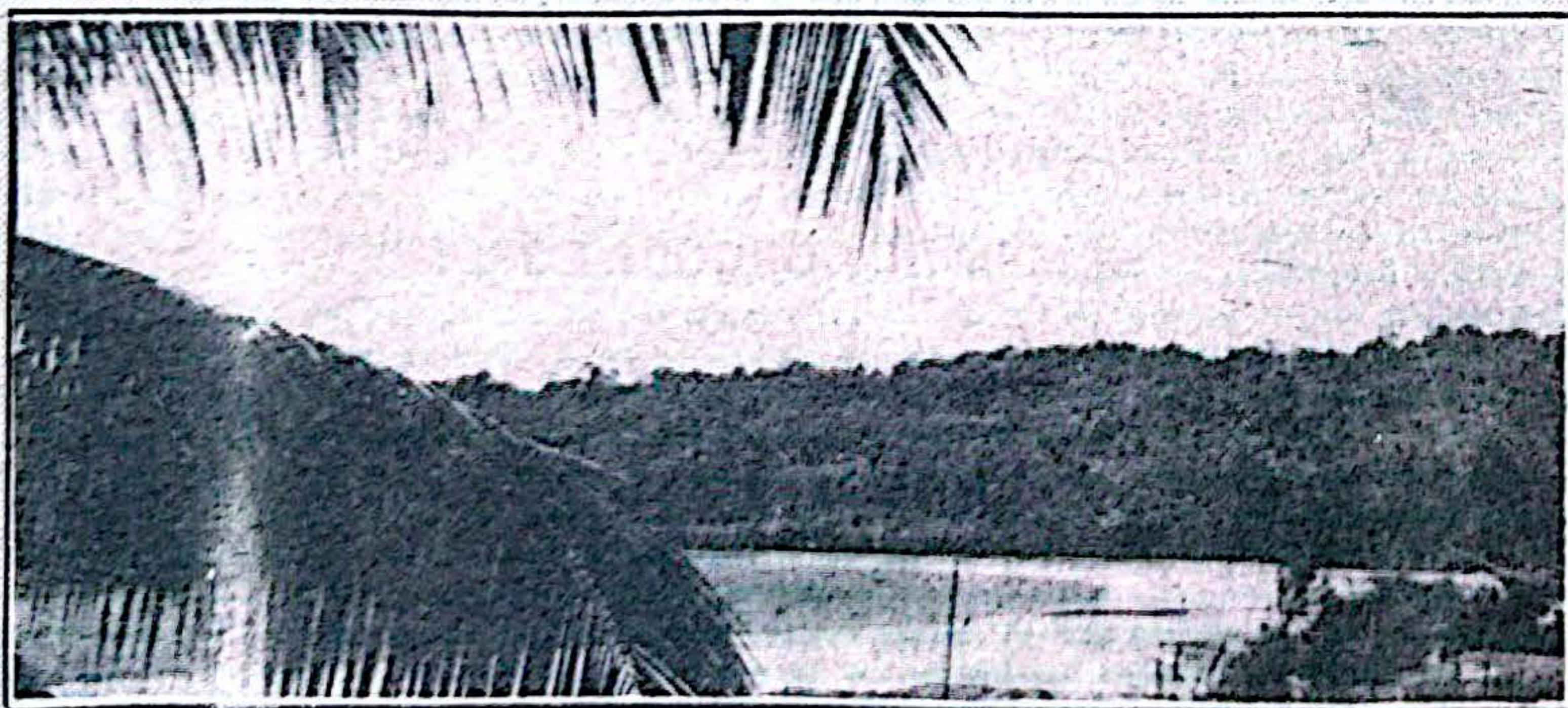

Combocados por Colcultura, Codechocó, Sena, B.C.H., Comfachocó y Cultura y Turismo

**PREMIOS:**

Primer puesto : \$ 500.000,00

Segundo puesto: Beca y curso teórico de fotografía

Tercer puesto: \$ 200.000,00 en material fotográfico

Requisitos: Fotos a color o blanco y negro, en tamaño 20 x 25 cm.

Inscripción gratuita en la Oficina de Cultura y Turismo, hasta el cinco de septiembre.

Cra. 2a Nº 24 - 12  
Tel. 713382  
Quibdó - Chocó

**FERRETERIA QUIBDO ADELANTE**



Propietario : NICOLAS VALENCIA RENTERIA

Venta de materiales para construcción en general  
Los mejores precios de la plaza.  
Visítenos y se convencerá

*Denos la oportunidad de atenderlo*

Dirección: Barrio La Esmeralda  
Calle 26 Nº 12 - 94 (Antes Los Pitufos)  
Quibdó - Chocó