

CITARA

Un Periódico de Resistencia, una Trinchera de la Chocoanidad

No 60 Lic. Mingobierno Nro.3947 Marzo de 1.999 Quibdó-Chocó-Colombia

\$ 500



Y EL SAQUEO CONTINUA...

Editorial: No queremos presenciar el escenario vacío y macabro de nuestro propio entorno, ni el ver como todos le dan madera al Chocó, en medio de una total impunidad que incentiva la depredación. ver pag 4

Quibdó



Se queda corto pavimento en la vía a Medrano. No alcanzaron los recursos

ver pag 7

Educación



La Universidad del Chocó : Alma Mater hacia el nuevo milenio
pags 9-10

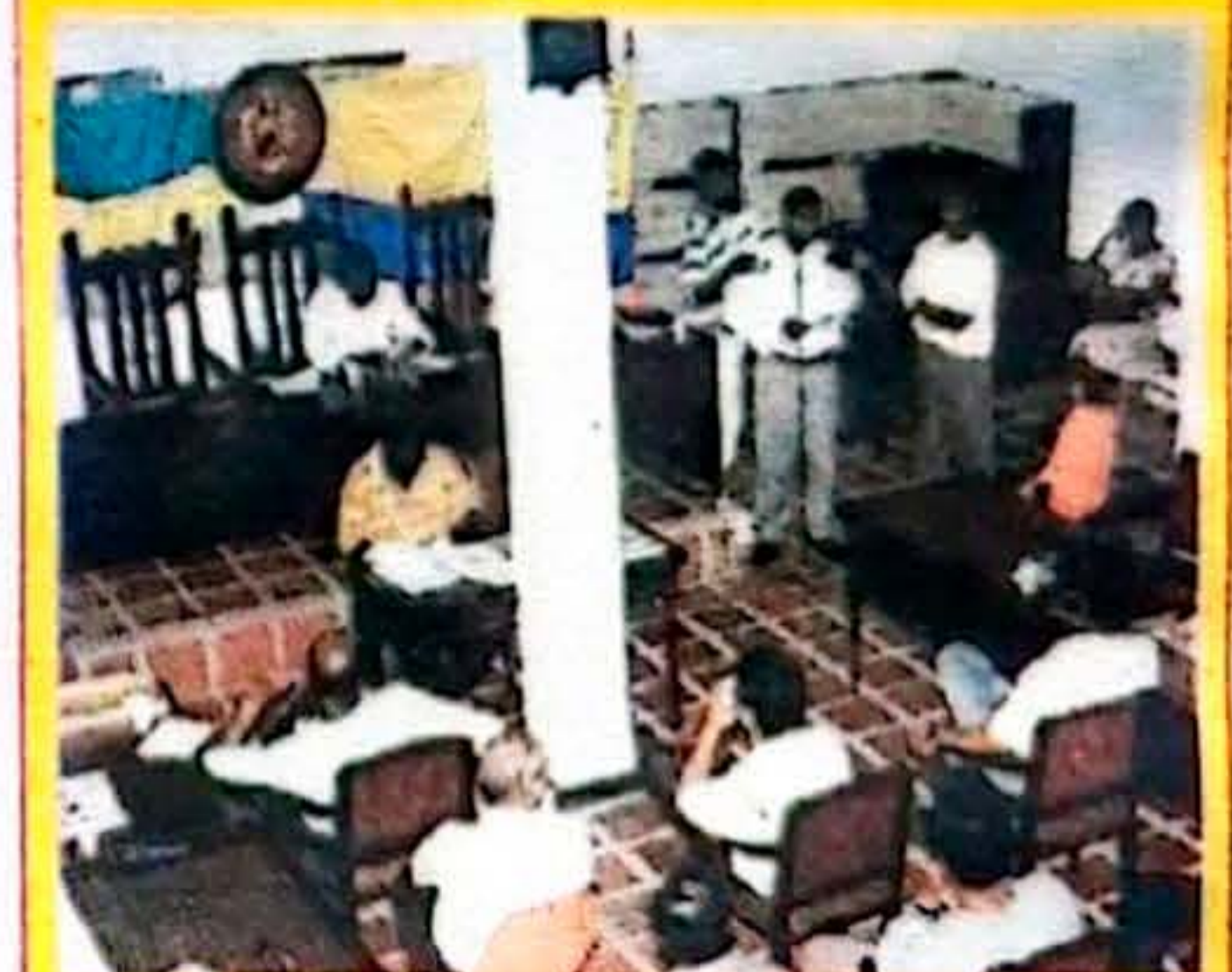

Diputados estrenarán suelda\$.0.\$
pag 8

Problemas ambientales de Quibdó.....Pag 17

El nombramiento y traslados de docentes es competencia y política del Gobierno. (Ver pag 17)

TALLER ARCO

Montaje de Dragas, Soldadura en general y todo lo relacionado con el ramo
Cra 1 con calle 32 # 1-06A1 Tel 712 325 Quibdó
Istmina - BarrioCubis

¡YA ESTA EN QUIBDO!



PRODUCTOS ODONTOLÓGICOS Y DE LA MEJOR CALIDAD
CON LOS EQUIPOS MAS SOFISTICADOS
Trabajamos directamente con EPS, Cajas de compensación, Hospitales, Odontólogos.
Servicio personalizado
CALLE 30 N° 2-13 TEL: 6-711295 QUIBDÓ
DESCUENTOS ESPECIALES PARA ENTIDADES DE SALUD

JOYERIA REAL

PARA UN MOMENTO ESPECIAL UNA JOYA ESPECIAL

LA ORFEBRERIA CLASICA CHOCOANA

BARRIO PANDEYUCA N- 3-17 TEL. 6718487. QUIBDO.



BRANDY DOMECCQ

Pedidos: Calle 28 Los Robles
TEL 713900 Quibdó

EL PLATINO ESTÁ EN MUY BUENAS MANOS

**CONSORCIO
CHOCO PACIFICO**

CONSORCIO CHOCO PACIFICO...!SI PAGA!

ANTECEDENTES:

Atendiendo la convocatoria realizada por la Empresa de Licores del Chocó, un grupo de participantes de dicha invitación tomala decisión de unir sus esfuerzos, su experiencia y el conocimiento tanto de la región como del mercado y la comercialización de licores, conformando así el Consorcio Chocó Pacífico.

- La Casa de los Mineros.
- Representaciones Continental
- Arcelandia y Cia. Ltda.

El gobierno Departamental del Chocó previo análisis y estudios de las propuestas presentadas, mediante actos administrativos y siguiendo la normatividad de la Ley y a los mecanismos establecidos por la Empresa de Licores del Chocó, adjudicó el contrato de Distribución de su portafolio de licores al Consorcio Chocó Pacífico. Los items a argumentar más importantes que tuvo la Empresa de Licores para adjudicar dicho contrato fueron entre otras el de garantizar el anticipo a futuros impuestos al consumo por valor de DOS MIL MILLONES DE PESOS, y demostrar la solvencia económica, ética, moral y la experiencia empresarial y comercial de los consorciados.

RESEÑA HISTÓRICA

Las empresas consorciadas,son el complemento ideal para proyectarla, lo mismo que los productos comercializados por ella, como es Representaciones Continental Ltda. Distribuidora exclusiva para la capital del país y del departamento de Cundinamarca del portafolio de licores de la Empresa de Licores de Cundinamarca y una participación en el mercado de 21 millones de botellas en el año, la ubica como una de las empresas privadas licoreras mas grandes del país. La Casa de los Mineros Ltda. La cual está enclavada en todo el territorio del Chocó hace más de 12 años, con sucursales en Istmina y Condoto y sus oficinas principales en Quibdó con amplio conocimiento del Mercado.

regional, con relaciones comerciales con empresas en USA, Reino Unido y Perú. La Casa de los Mineros es una empresa de origen chocono con el mejor perfil empresarial en la industria privada del departamento. Arcelandia y Cia. Ltda. Es una compañía inversionista tanto en el sector comercial, como en el agrícola e industrial. Posee acciones en empresas de licores al igual que en la fabricación de envases Pets para licores y agua, convirtiéndose en una de las pocas fábricas con alta tecnología del país en este ramo.

RECURSOS TECNOLÓGICOS

El Consorcio, cuenta con una completa red de cómputo y con un software multiusuario en la parte contable y administrativa que garantiza un manejo confiable de la información, adicionalmente cuenta con sofisticados sistemas de comunicación.

RECURSOS ECONÓMICOS

El Consorcio posee activos que suman \$2.307.798.000 a 31 de diciembre de 1998. Los ingresos consolidados de los consorciados ascienden a \$75.027.068.684 y activos de \$67.676.333.030, así mismo un patrimonio de \$19.642.000.000 lo cual se convierte en un fuerte respaldo para la Empresa de Licores del Chocó y el departamento.

ACTIVIDADES REALIZADAS

Durante el primer cuatrimestre de ejecución del contrato se han hecho las siguientes actividades.

Cultura: Se ha dado oportunidad a los artistas choconos para que proyecten su talento a nivel departamental, difundiendo la cultura y artes autóctonas como la música y las danzas. Haciendo muestras culturales, como en Buenaventura (Valle) San Pachito, donde se desplazó una gran comitiva de artistas.

| | |
|---------|--------------------|
| Nov. 98 | San Pachito, Valle |
| Dic. 98 | Premios ACORD |
| Dic. 98 | Miss Tanga |
| Feb. 99 | Fiestas Bagadó |

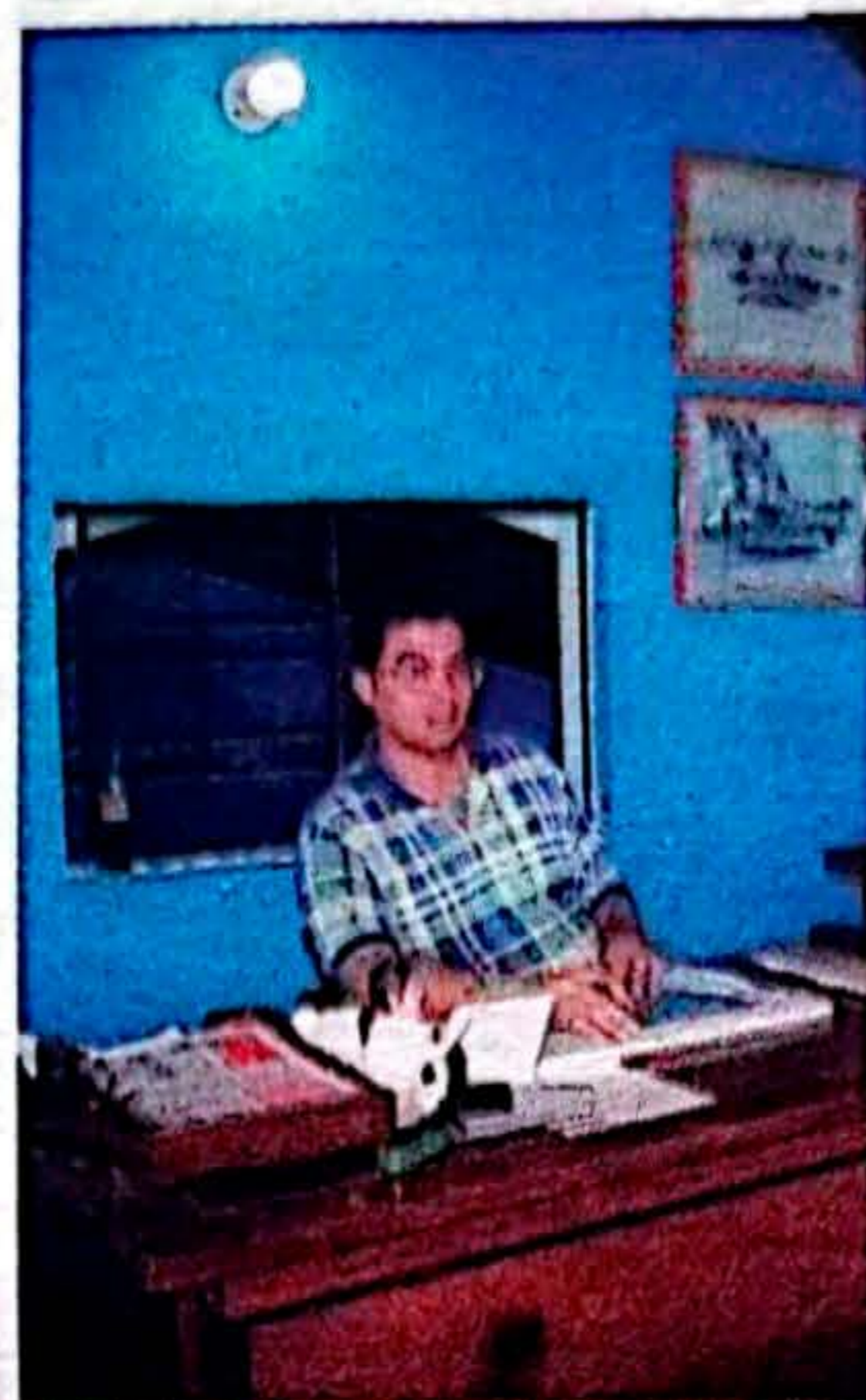

Carlos Benavides Roldán Gerente.

RECREACIÓN

Uno de nuestros éxitos en el posicionamiento del aguardiente, ha sido los



Recuperación del espacio público en la carrera 1ª

DEPORTE

Un apoyo importante se le ha dado al deporte puesto que consideramos que es de gran importancia social.

| | |
|---------|---|
| Dic. 98 | Copa vacacional de Fútbol "Copa Platino" |
| Ene. 99 | Torneo Fútbol Amistades del San Juan "Copa Platino" |
| Mar. 99 | Copa Senior Master |
| Mar. 99 | I Copa Platino de Tejo. |

RESULTADOS EN CIFRAS

El consorcio Chocó Pacífico a la fecha a tributado al departamento los siguientes impuestos:

- Impuesto al consumo \$1.060.000.000
- Iva Salud \$400.000.000.
- Para el año 1999 el Consorcio ha proyectado cancelar al departamento por los mismos conceptos así:
- Impuesto al Consumo Platino \$2.700.000.000.
- Impuesto al consumo en licores nacionales \$300.000.000.
- IVA salud \$1.100.000.000 para un total de \$4.100.000.000.

PLANTEAMIENTOS AL DEPARTAMENTO

El Consorcio, en aras de contribuir al mejorarse de la grave crisis fiscal por la que atraviesa el ente territorial, está dispuesto a replantear la forma de pago y recaudo del anticipo al impuesto al consumo de 2 mil millones de pesos a fin de que el departamento obtenga unos ingresos mensuales que le permitan salir adelante. Adicionalmente esta dispuesto a pactar con la Fábrica de licores del Chocó, unas regalías las cuales contribuirían a aliviar la nómina de jubilados de la Empresa de licores, esto previa concertación con la administración Dptal.

PROYECCIÓN

El Consorcio, está preparado para afrontar grandes retos en la comercialización de licores a nivel nacional e internacional, a mediano plazo. Adicionalmente nuestra misión es de coadyudar al desarrollo socioeconómico del Departamento.



Foto: Conciertos Platino

MERCADEO Y PUBLICIDAD

Dentro del plan de acción diseñado para acometer el mercado los cuatro primeros meses, desarrollamos parte de la estrategia y conformamos gran parte de la red de clientes en él. Hace parte de ésta la recuperación de andenes y espacio público.

DENTRO DE LOS MÁS IMPORTANTES EVENTOS TENEMOS:

| | |
|---------|--|
| Nov. 98 | El Canario La Contundencia Grupo Sereno |
| Nov. 98 | Grupo de Danzas -Quibdó-Istmina-La Contundencia-Grupo Sereno |
| Dic. 98 | La Contundencia-Vallenateros -Pizarro-Baudó- |
| Dic. 98 | La Contundencia -Bahía y Valle- |
| Dic. 98 | La contundencia-Grupo Sereno-Alcones Vallenateros -Istmina-Tadó- |
| Dic. 98 | Fulanito-Cuentos de la Cripta -Quibdó- |

Los Atrateños Inundados de desesperanza



Un panorama dantesco captaron las cámaras de CITARA al recorrer las zonas afectadas por las continuas crecientes, que originan pérdidas de vidas humanas, daños en viviendas, cultivos y enseres. Esta población de por sí desprotegida ve llegar a cuentagotas la ayuda oficial.

(Fotos: Emilio Moreno)

Por no pagar a tiempo

Le cortarían la luz a la Electrificadora

Sume apagones y le dara oscuridad, pero las cuentas estan a la luz del dia

Los chochoanos nos encontramos ad- portas de quedarnos a oscuras por un prolongado período de tiempo, si la Electrificadora del Chocó no se pone a paz y salvo con las empresas generadoras de energía.

La comisión reguladora de energía y gas, Creg, expidió una resolución en la cual se les otorga plazo hasta el 31 de marzo a las electrificadoras morosas para que se pongan a paz y salvo con las generadoras y autorizó a estas últimas para que le corten el servicio a las que no paguen. La Electrificadora del Chocó tiene una deuda acumulada cercana a los 12 mil millones de pesos, de la cual una parte significativa es con las empresas generadoras de energía a las que les compra a través de la bolsa

del sector.

La Electrochocó atraviesa por una dura crisis que obligó a su intervención por parte de la Superintendencia de Servicios Públicos, intervención que luego de un año no arroja ningún resultado positivo.

Del apagón a oscuras
En los últimos días se han incrementado los cortes intempestivos en el servicio de energía eléctrica, causando inconvenientes a familias, instituciones, comercio, ocasionando el daño en electrodomesticos, etc. sin que los responsables de la entidad den ningún tipo de explicaciones a los usuarios.

Tras los cortes de la energía y con la reanudación del servicio se registran los denominados picos eléctricos que con frecuencia funden aparatos eléctricos en las residencias de los usuarios, causando grandes sobrecostos por los cuales la electrificadora no responde. La ciudadanía ha mostrado su

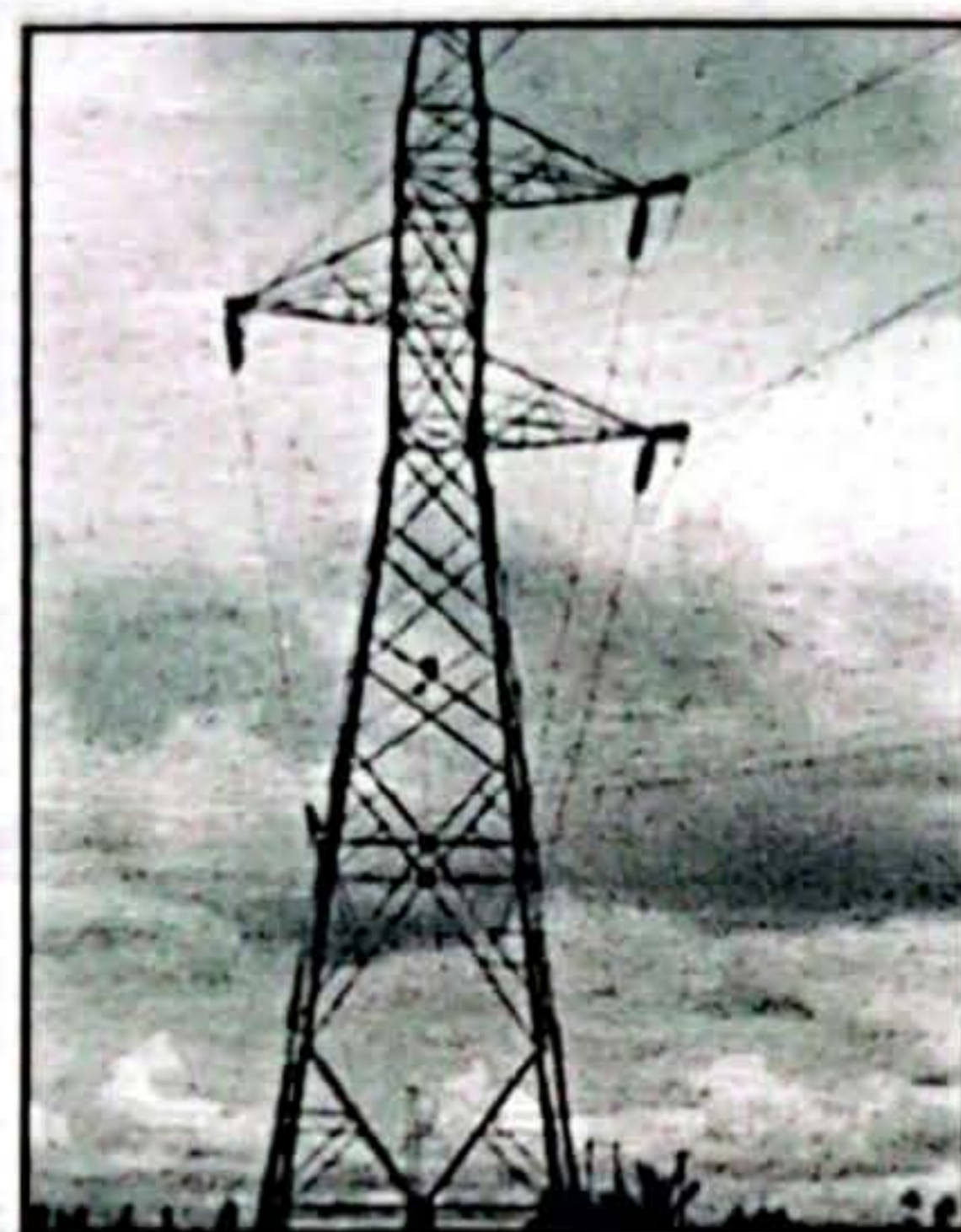

descontento frente a las irregularidades en la prestación del servicio y solicita de los responsables de la entidad explicaciones frente a las suspensiones reiteradas en el fluido eléctrico.

Para oscurecer aun más el panorama, sobre la electrificadora se cierne el fantasma de la suspensión del servicio si no se pone a paz y salvo con las empresas generadoras. Sume apagones y le dara oscuridad, pero las cuentas estan a la luz del dia

Dra **Sofía Valencia**

Mosquera

Odontóloga

Fundación Universitaria San

Martín

Cra 3 No 24*-64

Consultorio 206

Tel 6709280 Celular

0334442529 Quibdó

\$ 84 millones en ayudas llegas a los damnificados en Riosucio

La semana anterior se realizó la entrega de ella ayuda a Riosucio enviada por la dirección Nacional de Prevención y Atención de Desastres a través del Fondo Nacional de Calidades y que busca aliviar a estas poblaciones azotadas por las inundaciones.

El envío por un monto de \$ 84.558.242 consiste 616 mercados, kit de aseo ,cocina y camas (1848 colchonetas,1848 sábanas. La coordinación operativa de la entrega estará a cargo de la Defensa Civil y la Cruz Roja.

De acuerdo al boletín de Prensa de la Gobernación se confirmó también el envío de mas ayudas para Bojayá comprendidas en mercados ,frazadas, colchonetas y equipos de cocina básicamente.

FOTO COMPU & SUMINISTRO

SERVICIO DE FOTOCOPIADORA, SCANNER, LAMINACION, CUERNO CON TRANSCRIPCIÓN DE TEXTOS EN COMPUTADOR, SERVICIO DE FAX, SERVICIO DE INTERNET PARA ESTUDIANTES, FOTOCOPIAS \$80, ESTUDIANTES, 100 EN ADELANTE \$50

CRA. 7 ENTRE CALLE 29 Y 30 B/CESAR CONTO TEL: 671-4189 QUIBDÓ.

¡VISÍTENOS!

ZYMAR SISTEMAS

Trabajos en Computador con las normas ICONTEC, Escaner, fotocopias a color, Anillado, venta de Computadores y Accesorios, cursos de Sistemas

Carrera 6ª # 30-04 Tel. 711979

Quibdó, Chocó



FRANCISCO REALPE LOZANO
INGENIERO CIVIL

Diseños, Calculos, Construcciones e Interventorias de obras civiles

Dirección Cll 23 No 4-45 Calle las Agujas Tel 711236-713802 Quibdó- Condoto Barrio la Unión

MI PUNTO DE VISTA

“LOS TIEMPOS QUE SE ACERCAN SON PARA QUIENES ESTEN PREPARADOS”



Por :Emiro Rosero Arriaga

El Chocoano que piense a corto plazo que se ponga a pescar, si piensa a mediano plazo que siembre árboles, pero si piensa a largo plazo que se eduque para estar preparado en el siglo XXI y a la vez pensar que nuestro departamento debe trazarse programas de largo plazo y decidir en que sectores desarrollará estrategias competitivas, si quiere llegar a participar mas activamente en los grandes mercados y así alcanzar su desarrollo. La tecnología, el capital y los recursos naturales no serán tan importantes, porque el énfasis debe estar en la educación del talento humano y el desarrollo de sus habilidades que serán las armas competitivas dominantes en el próximo siglo. Esta es un proceso que puede durar muchos años y requiere de paciencia y perseverancia de crear un gran sentido de pertenencia por nuestra región, erradicando los cánceres sociales como es la corrupción, la inoperancia y la envidia. Por esto, quienes aspiren a dirigir nuestro departamento y ponerlo entre los más competitivos, deberán pensar en una maratón de largo aliento, y no únicamente en su cuarto de hora para ir por lo de ellos.

La educación requiere de un largo período de preparación del talento humano y de un indudable mejoramiento de su (Pasa a la 16)

De acuerdo al perfil que aparece en el libro “Sueños de la Manigua” hecho por un poeta amigo Jaime Echavarría Córdoba se puede describir así: De bajísima estatura y mente alta. Bohemio. Duendecillo del bosque, el nomo. Amigo de todos los locos, pordioseros, mucamas y prostitutas de Quibdó. Siempre un moneda o un pan para la mano tendida. En CITARA podemos hablar de su sencillez y la buena amistad en pasta! Es un Córdoba, que acaba ocultar sobre el aporte de este apellido no solo al Chocó, sino al país. Nos encontramos frente a un cúmulo de experiencia y de saber, que como pocos aquí en

Gente bien



Jaime Echavarría Córdoba

el Chocó, se atreven a diseñar los buenos y gratos pensamientos, los refrescantes, que hacen agradable una breve charla, en el pasadizo de un corredor universitario, de una calle de barrio o en las largas tertulias de luz y de memorias. Se trata de nuestro amigo Jaime Echavarría Córdoba, que desaparece por arte de magia del ruidoso círculo de los protocolos, creando su propio espacio de conocimiento, al unísono con quienes le rodean e impartiendo como cocadas o casabe del más exquisito léxico cotidiano. Jaime Echavarría Córdoba, Sociólogo con maestría en Educación de la Universidad de Antioquia, profesor emérito de la Universidad Tecnológica del

Chocó, Incansable Escritor, ambientalista e investigador en Ecología Humana, Producción y Organización Comunitaria en el Chocó, Socio fundador de la Asociación Ecológica del Chocó, la mesa Ambiental y el Grupo

Taller Etno-Ecológico “CAXA”. Y como todo buen productor intelectual sin pereza y en un constante entusiasmo contagiante, ha realizado varias publicaciones: “Los Recursos Naturales del Chocó 1998”, mutis 50 años (1986) “magia y medicina de mujeres en el pacífico colombiano” (1987), “Clima y Sociedad en el Chocó” (1991), “El Chagualo y la Güagua” (1992), “Naturaleza y Sociedad”, “Relatos de Mares y Humedales”, “Chamblun al Agua”, “Los Córdobas”, “Ruralidad y Racionalidad que en su más reciente publicación. Hemos de aprovechar su presencia y amabilidad para CREAR y CREER más en el Chocó de las eternas esperanzas y de las expectativas...

Cartas al Director

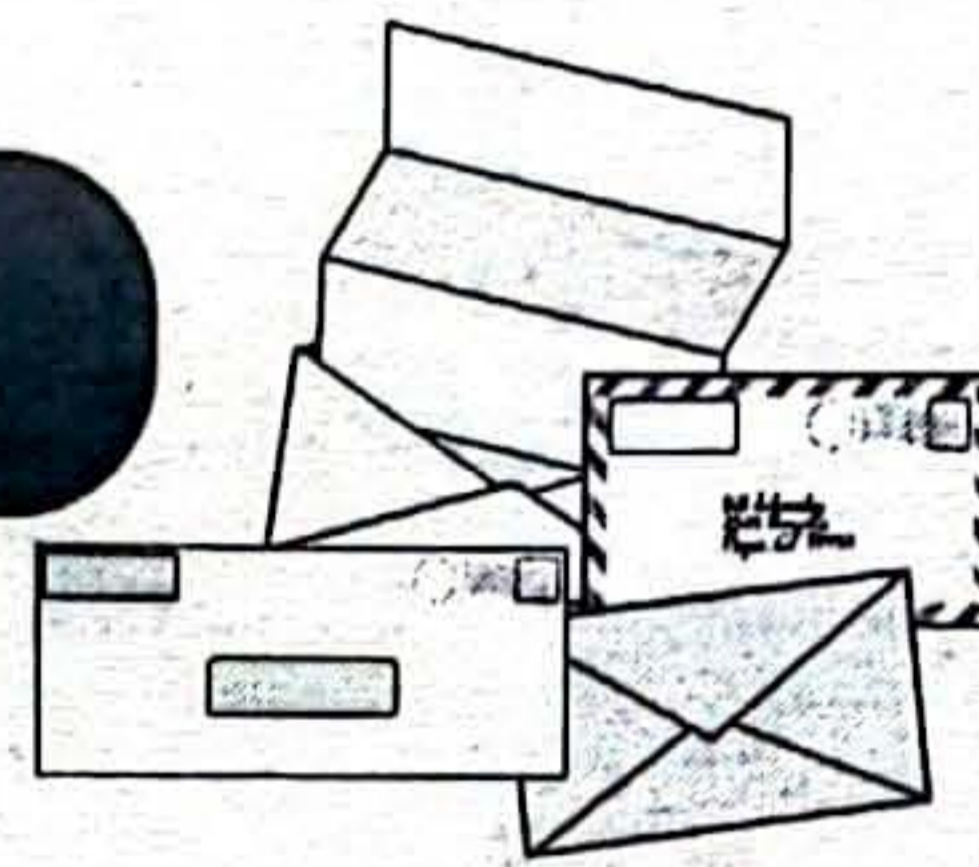

Quibdó, 3 de marzo de 1999-03-08

Periodista GONZALO DIAZ CAÑADAS Director Periódico CITARA

Cordial saludo, periodista:

Saludo con beneplácito el retorno de su prestigioso periódico, el cual en muchas oportunidades he extrañado. Claro que inmediatamente he sido consciente de las dificultades y limitantes de nuestro medio para satisfacer necesidades, inclusive el derecho a estar bien y oportunamente informado. En cuanto al texto de su artículo de la sección Primer Plano, edición 59, febrero de 1999, bajo el título HACIA DONDE VA QUIBDÓ, permítame expresar las siguientes respetuosas apreciaciones: Presenta usted a la Administración Municipal actual como responsable del caos en distintos sectores de nuestra competencia, cuando todos sabemos que han sido constantes las deficiencias de responsabilidad compartida con otros estamentos. No obstante, la mayoría de la comunidad reconoce avances importantes en varios de éstos, en 14 meses de gobierno. Estoy gobernando en el marco de la más grave crisis integral que ha vivido el país en mucho tiempo. Parece usted pensar que el municipio de Quibdó es la excepción. La realidad no sólo es, sino que seguirá siendo dura. Necesitamos culminar varios procesos en sucesivas administraciones para llegar a lo que deseamos, con el infaltable y necesario concurso de los actores que usted cita. Decir “la presencia de la administración sólo se refleja en unos cuantos reparachos y arreglo de vías.” es, discúlpenme, un

comentario vago y poco creíble. Lo sensato sería decir, por ejemplo: Tantos reparachos y/o tantos metro de vías arregladas. A propósito, la Secretaría de Obras Públicas funciona en el lugar conocido como elIPC. Gracias al Todopoderoso, usted y yo conocemos que nuestra problemática es grande. Créame que en los distintos tópicos estamos trabajando, pero el detalle es extenso. Señor Periodista, me alegra mucho su gran interés por un Quibdó distinto. El mío no es diferente. Mi ejercicio en la Alcaldía, con las características que usted señale ahora o al término del mandato, es prueba de ello. Generar industrias en Quibdó durante un período de Alcalde es un buen deseo. ¿Y el sustento? De las tareas de gobierno que me han dejado mayor satisfacción, la designación del gabinete, él primero y el reestructurado. Lamento que a usted no. No dude usted un instante que la realidad económica municipal es muy inferior a las necesidades; Cónoce usted el monto del presupuesto municipal para la vigencia 1999?. Para finalizar y esperar su próxima edición, estoy seguro, señor Director que a usted, le habrá surgido el sueño de cenar caviar y salmón, acompañado de algún afamado vino importado, pero segundos después, de vuelta a la realidad, habrá terminado consumiendo un rico plato chocoano de plátano con pescado. Así es la aspiración y, a veces, así es la realidad. Por último, lo invito a reflexionar, que no a ser conformista: Todo es la sumatoria de partes. El municipio

de Quibdó que aspiramos tener, será el producto de múltiples realizaciones, muchas de las cuales estamos aportando con Nueva Visión en esta administración.

Cordialmente, ARNOBIO CORDOBA PALACIOS Alcalde Mayor de Quibdó

“Algunos dicen que estoy en la lona, pero todavía el árbitro no ha terminado el conteo.” dice el ex-gobernador Murillo Urrutia

Santa Fe de Bogotá D.C., marzo 4 de 1999

Doctor GONZALO DIAZ CAÑADAS Director Periódico CITARA Quibdó - Chocó

Apreciado Gonzalo Díaz:

Permítame resaltar la seriedad inviolable de los análisis del periódico que acertadamente usted dirige; uno de los pocos que ha entendido la necesidad de abordar la discusión sobre los temas asociados al desarrollo departamental del Chocó de cara al nuevo siglo.

Quisiera referirme a la edición correspondiente al mes de febrero del año en curso en la cual se afirma de una supuesta detención domiciliaria en mi contra; al respecto le aclaro que el Tribunal Contencioso Administrativo del Chocó ordenó mi arresto por 30 días, supuestamente por incumplir unas tutelas, a pesar de haberles demostrado que cumplimos a cabalidad con su mandato.

Hemos presentado un recurso de

queja para revocar esta injusta medida.

De otra parte no dude que continuaré mis bregas académicas y políticas en tal sentido en una próxima oportunidad le enviaré un artículo sobre algún tema ambiental de actualidad.

Para terminar quiero manifestarle que algunos dicen que estoy en la lona, pero todavía el árbitro no ha terminado el conteo.

De usted con los mismos sentimientos de amistad y respeto.

LUIS GILBERTO MURILLO URRUTIA

Del Jhanny de la salsa

Sr. Gonzalo Díaz Cañadas Director Periódico “Citará”

Apreciado amigo.

Es para mí, motivo de inmenso placer poderme dirigir ante usted estrechando un abrazo de amigo y deseándole unido a sus colaboradores unas entrañables felicitaciones en este mes. De “Periodista”.

Distinguido: mi presente es para darle los mas armoniosos, aplausos de profesionalismo por su periódico, la verdad tiene ese picante informativo que la gente quiere. Pues tuve el agrado de leerle y le puedo asegurar tendrá buena aceptación entre los provincianos que estamos en esta bella pero sacrificante Bogotá, le hablo de la edición de Nov. A Dic.

Me despidió de usted.

“El Jhanny de la salsa”

EL SAQUEO CONTINUA...

EDITORIAL

Para no irnos muy lejos, buscando antecedentes históricos, entristecedores, remontándonos hasta el dolor de patria que nos embarga, enmarquemos esta posición tan sólo desde la llegada de los españoles en la región del pacífico, como un punto de referencia, de la continua explotación y extracción de sus recursos naturales, sin dejar prosperidad para sus habitantes. Principalmente aquí en el Chocó sobre su arteria fluvial, el Atrato, puerta expedita por donde entraron grupos de personas y empresas madereras en la década de los 60's, dividiendo la historia extractiva en dos: Extractivismo continuado y el Inicio de un Periodo de devastación Social, Cultural, Económica y Ambiental para toda la zona. Estas empresas estaban interesadas principalmente en grandes extensiones de bosques de Cativo y Abarco por ser especies económicamente atractivas. El Cativo: Rey de los humedales en vía de extinción, es "depredado" desde hace más de 40 años en forma desesperada, de 400.000 hectáreas existentes hace años, hoy tan solo quedan 25.000 hectáreas y armamos alharaca porque se reforestan (si se logran salvar) 400 hectáreas, cifra ridícula si se mide por su devastación al ritmo del capitalismo arrasador y que decir de las regalías que recibe Riosucio el mayor productor de madera del Chocó, de escasos 35 millones el año anterior, mientras la empresa que lo explota obtienen anualmente ganancias que superan los 3.000 millones de pesos anuales, vendiendo el tablex y triplex que extraen del Chocó. Antes por que eran apoyados en permisos expedidos por el INDERENA de manera arbitraria y centralista y hoy somos los propios chocoanos los encargados de expedirlos campantemente.

No queremos presenciar el escenario vacío y macabro de nuestro propio entorno, ni el ver como todos le dan madera al Chocó, en medio de una total impunidad que incentiva la depredación. Aquí la gestión ambiental se hace hablando duro y a través del micrófono o desde el escritorio.

La serie de denuncias hechas por quienes nos duele la madre tierra pone en alerta roja al resto del mundo sobre el descalabro ambiental a que ha sido y sigue sometiéndose la selva chocona por la mano del hombre en

su afán de subsistencia o resistencia (Hasta de buena fe...) precisamente por el mismo estado de postración y abandono al que han sido sometidas las comunidades que conviven la naturaleza.

El Chocó biodiverso es una cuna incomparable de la vida que nos rodea, lastima que continuamente estemos despachando "Eco-Cadáveres" en entierros de pésimas condiciones, degradantes para el patrimonio verde y desangrantes para el patrimonio económico del Chocó.

Desde aquí, viajan hasta las ideas por bultos, lastimando o violando la valiosa tradición oral y escrita de nuestras gentes.

Se le abre mercado a la necesidad de explotación indiscriminada y se alcahuetean a las manos amiguistas de comparendos políticos. Aquí se manejan los discursos pseudo-ambientalistas y de aquello de las acciones inmediatas nada, corbatas y escritorio.

Ver salir diariamente desde el malecón solamente a vuelo de pájaro más de 200 toneladas de madera, amen de las que salen directamente desde la carretera, reportan al año una cifra aproximada de 800 toneladas, a ésta cifra le sumamos las miles de toneladas que viajan por nuestros ríos hacia otros horizontes, el porcentaje es escandaloso. ¿Cuál es el valor? ¿Quién o quiénes controlan? ¿Qué dejan a nuestros pueblos y comunidades?. Nuestras aguas y nuestras especies en flora y fauna también son saqueadas con pretextos foráneos de proyectos de falso altruismo, manipulados y socializados que entran desapercibidamente y hacen escuela.

No queremos presenciar nuestras especies que viajan o empiezan a extinguirse, porque detrás iríamos nosotros como especies inactivas o embalsamadas para un museo simbólico.

“DE PASO POR QUIBDO”

Por: Alfredo Vannin Romero

“Esta ciudad cada vez más grande, sucia y más desordenada”. Me decía el poeta Juan B. Velasco mientras avanzábamos por una calle comercial de Quibdó. Y si hubiésemos caminado por Buenaventura o por Tumaco había podido decir exactamente lo mismo, salvo que en todos los casos alguien había agregado que “ahora existen edificios bonitos”.

Para todos los casos es la resultante de una modernidad urbana entendida como copia de las ciudades del interior, yuxtaposición de casa y de cosas sin medida de nuestra historia y de nuestro espacio, tugurización comerciante debido a los procesos migratorios del campo. Así se expanden nuestras “ciudades” ribereñas a cuenta de la desorbitación rural, fenómeno que en Colombia y en América Latina se consolidan ya.

Pensemos en que más de millón y medio de hombres y mujeres del Pacífico más del 80% vive ya en los núcleos Urbanos mayores.

Cada pueblo debe aspirar a su propia modernidad, porque ella es además inevitable. Las culturas se transforman no son estáticas si no ávidas de cambio, y de los viejos pueblos parroquiales que eran nuestras tres ciudades hasta hace pocos años, ya nada queda. Y aun los pueblos como Istmina o Guapi, o Satinga, parecen mas “miniciudades” donde no faltaran las señales urbanas. Pero todo se dio en un proceso apretado donde los aguantes de cambio que en su mayoría interioran un mismo estado, quienes requieren “modernización” a toda costa para que el capital se

crée y desarrolle.

Cada uno se alegra de lo rápido y lo vistoso del crecimiento de su ciudad, y se complace de la manera como muere la selva y en lugar de ese monte “improductivo” aparece la agroindustria. La idea de ciudad mal traída hasta nosotros, con su apretada racionalidad con sus condiciones, sin diseño propio, nos niega, nos enferma física y culturalmente, incluso nos hace olvidar del paisaje que más nos define: El agua, Los ríos se olvidan, el paisaje marino ya no importa sino como atracción ocasional. Seguimos el rumbo que ha fracasado en tantas ciudades, cual agravante de negros e indígenas, tenemos por historia una tendencia de grande Expansión vital, llámese monte o esquina de pueblo.

El ambiente de fiesta es sustituido por el ambiente de inseguridad y violencia. Ya no se es tan dueño del viejo pueblo, y los excluidos del “desarrollo” reclamaran su parte de agresiva manera, “el precio del progreso” dícese unos, “la mente cultural” dícese otros. Pero deberíamos hacer el esfuerzo de imaginar y diseñar nuestra ciudad o nuestro pueblo, a largo plazo, con la casa moderna sí, pero surgida del Pacífico, con sus servicios dispuestos de la manera en que su uso no sea un laberinto imputado, modernidad no debe significar renunciar a lo que se es, si no avanzar de lo que se es.

Nuestras casas se hicieron oscuras e inhumanas, cuando vivimos en una tierra de luz y lluvia. Nuestras

(Pasa ala 13)

CITARA →

AGENTES

- Nuquí: Adriano Hinestroza
- Bahía Solano: Patricia Cujar
- Istmina: Abarrotes Rendidor, (Ya voy toño). Calle del comercio
- Medellín: Lea púes, Aeropuerto
- Olaya Herrera
- Tadó: Javier Suárez
- Acandí: Alejo Ballesteros
- Lloró, Filiberto García

CITARA →

El periódico ecológico, informativo y cultural del Chocó

DIRECCIÓN:

Gonzalo Daz Caadas

GERENTE:

Jorge Bellino Daz C

Alvaro Zapata Cano

EDITOR

Dirección: Calle 26 A Nro. 1-13 Piso 2 TELEFAX:

708445-715499-6709086 A.A. 252 -

E-mail: citara@col2.telecom.com.co

Quibdó-Chocó-Colombia

Fotocaricatura

Juan B. en la Policia



Tulio Mosquera barrió en elecciones del Alto Baudó

Las elecciones del municipio del Alto Baudó, cumplidas el pasado domingo 7 de marzo dieron como ganador al candidato Tulio Mosquera Asprilla, de la Alianza Social Indígena, con una ventaja superior a los 940 votos sobre Luis Emilio Romaña Mosquera.

El nuevo alcalde, Tulio Mosquera Asprilla, sucede en el cargo a Misael Soto Córdoba, quien fuera asesinado el 25 de noviembre de 1998 y es la primera vez que se concurre a unos comicios en el Chocó, para suplir el cargo de un alcalde asesinado.

Se da prácticamente por descontado que el recuento de votos confirmará la elección de Tulio Mosquera Asprilla como nuevo alcalde del Alto Baudó, dada la amplia ventaja que registró sobre el candidato oponente.

"Es un triunfo de la democracia y del pueblo Alto Baudoseño" dijo el gobernador Juan B. Hincastroza Cossio, al entregar una parte de normalidad en la realización de las elecciones que se llevaron en el municipio del Alto Baudó.

Los comicios transcurrieron en completa normalidad, lo que permitió a los ciudadanos acudir a las 23 mesas que se instalaron en las cuatro principales poblaciones del municipio. Los centros de votación que contaron con estricta vigilancia militar del batallón de infantería número 12, Alfonso Monsalva Florez, del ejército nacional, custodiaron las mesas ubicadas en Puerto Echeverry, Catrú, Dubasa y Pié de Pató.

DISCOS ENRIQUE

Venta de Compact Disc de todas las marcas, cassetes, agujas, organizadores para compacs, videos musicales. Le traemos la música de su gusto
Cra 2 No 24-09 Tel 6714114

Doctor CARLOS PIÑERES FUENTES

Médico Cirujano - Universidad de Cartagena

Tel 711862- Dirección Cra 2 Pasaje municipal

Conversatorio rico en propuestas, pero si un pe\$o

Con una nutrida asistencia de las fuerzas vivas del departamento, la administración del Ingeniero Juan B. Hincastroza Cossio, se llevó a cabo el foro sobre la situación del departamento de cara al próximo milenio, en donde se expuso la delicada situación financiera que atraviesa el Departamento, con el interés de escuchar propuestas que permitan enfrentar la crisis fiscal y moral que afronta el Chocó.

A la misma, asistieron las asociaciones, organizaciones no gubernamentales y agremiaciones sindicales existentes en este departamento, quienes hicieron aportes que servirán para la elaboración de un paquete que sirva para dar solución a la difícil situación económica por la que atraviesa la administración.

La actividad tuvo lugar en las instalaciones del servicio nacional de aprendizaje SENA,

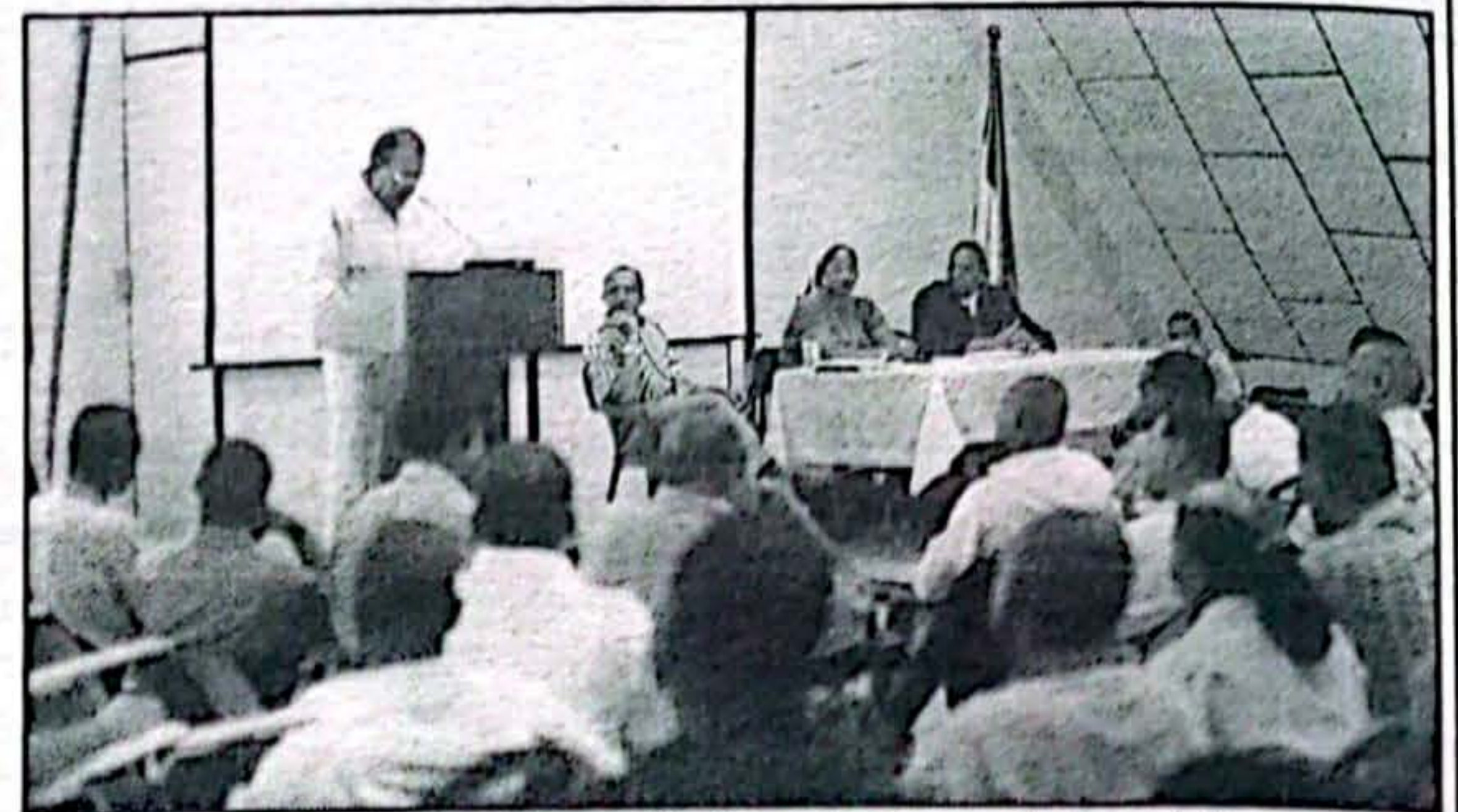

El asesor económico Diego Córdoba hace uso de la palabra en el nutrido acto. El gobierno gestiona crédito entre 7 y 10 mil millones
Foto Jorge Díaz

y los aportes fueron importantes a las necesidades de urgencia de buscar una solución a la crisis en todos los aspectos de la Gobernación del Chocó.

"Este tipo de eventos sería bueno plantearlos en otros escenarios nacionales a donde se invite a la industria y la empresa privada nacional e

internacional a conocer los recursos y potencialidades e incentivos que se tendrían al invertir en el Chocó generando empleos y regalías, en vez de estar botando corriente los mismos y con las mismas en el Chocó, desde donde no podemos solucionar nada," expresó un asistente al final del evento.

GESTIÓN DESDE EL SENADO

"Nacho Mesa" un Senador Paisa comprometido con el Chocó

Cuando resulto electo este joven senador del Departamento de Antioquia, con el apoyo de los chochoanos representados en Carlos Castillo Ayala expreso en entrevista exclusiva a CITARA que "ya me verán por allá". Pues efectivamente ya lo estamos viendo no de cuerpo presente, pero si a través de sus gestiones a favor del Choco. A nuestras oficinas han sido enviadas copias de los oficios enviados por el Senador José Ignacio Mesa y los ministros de transporte y defensa nacional, así también el presidente de Telecom Nacional, para diligenciar las gestiones que pudiesen beneficiar al Departamento del Chocó.

Y como para ganar tiempo el mismo día y al propio tiempo, envió oficios a los tres despachos. En el caso del oficio enviado al Ministro de Defensa, El Senador le solicita el suministro de algunos tramos de puentes del tipo militar para los municipios de Unguá y Acandí en el Urabá Chocoano, como zonas de fronteras y conflicto armado, además, explica el Dr. José Ignacio que las bondades y beneficios de estos puentes contribuirán a un abaratamiento de los costos de transporte de los productos agropecuarios que producen la región, así mismo como de los costos de productos de consumo, en la misma medida permite la mayor integración de sus habitantes. En el oficio enviado al señor ministro de transporte, el Senador Mesa Betancur solicita el desplazamiento de una draga que limpie las desembocaduras del Río Atrato y que a la vez contribuya al lleno de algunos sectores de estos municipios que han sido arrebatados por el Río. El alcalde del municipio de Turbo se ha mostrado dispuesto a recibir en Gondar dicha draga que

JOSE IGNACIO MESA B. CARLOS MANUEL CASTILLO A.



podría desplazarse desde Barranquilla, o recuperar lo que actualmente se encuentra inutilizado en Quibdó.

Ahora bien, dentro del oficio enviado al presidente de Telecom Nacional el Senador le plantea las condiciones de aislamiento del Departamento del Chocó, del resto del País y del Mundo. muestra su preocupación porque en el Chocó existen municipios sin servicio telefónico, y en otros tantos municipios existen las líneas pero no se les ha hecho instalaciones domiciliarias, "En nombre del pueblo Chocoano, agrega, les anticipo mis agradecimientos por su gestión y quedo a la espera de sus buenas noticias para solucionar la inquietud aquí planteada". Finalizó diciendo; Y para corroborar las buenas intenciones a sus solicitudes, el señor Mesa Betancur debe sentirse muy agradecido de su gran colega, colaborador, el también Senador Chocoano, Dr. Carlos Castillo, quien viene jalonando beneficios que son obras físicas e infraestructurales para el Chocó.

Un ejemplo de gestión y ejecución, es la construcción y terminación del estadio de atletismo como verdadero complemento a la zona recreacional y deportiva del aeroparque de Quibdó como quien dice; *Para ya es tarde.*



Mejora calidad del pavimento en la via a Medrano

El director regional del Instituto Nacional de Vías, en el Chocó HARRY ABADIA QUEJADA, se mostró satisfecho con la calidad del trabajo que adelanta la firma, que realiza los trabajos de pavimentación de 650 metros en Medrano salida a la región del San Juan, realizado por la firma Asfaltos y Vías Ltda, la cual esta utilizando una moderna maquina extendora de concreto. Esperamos que la comunidad pueda entender y colabore con las disposiciones adoptadas, ya que en últimas los beneficiados seremos todos, al contar con unos verdaderos accesos a nuestra ciudad capital, así modernizamos la red vial, dijo el Director del Instituto en esta ciudad.

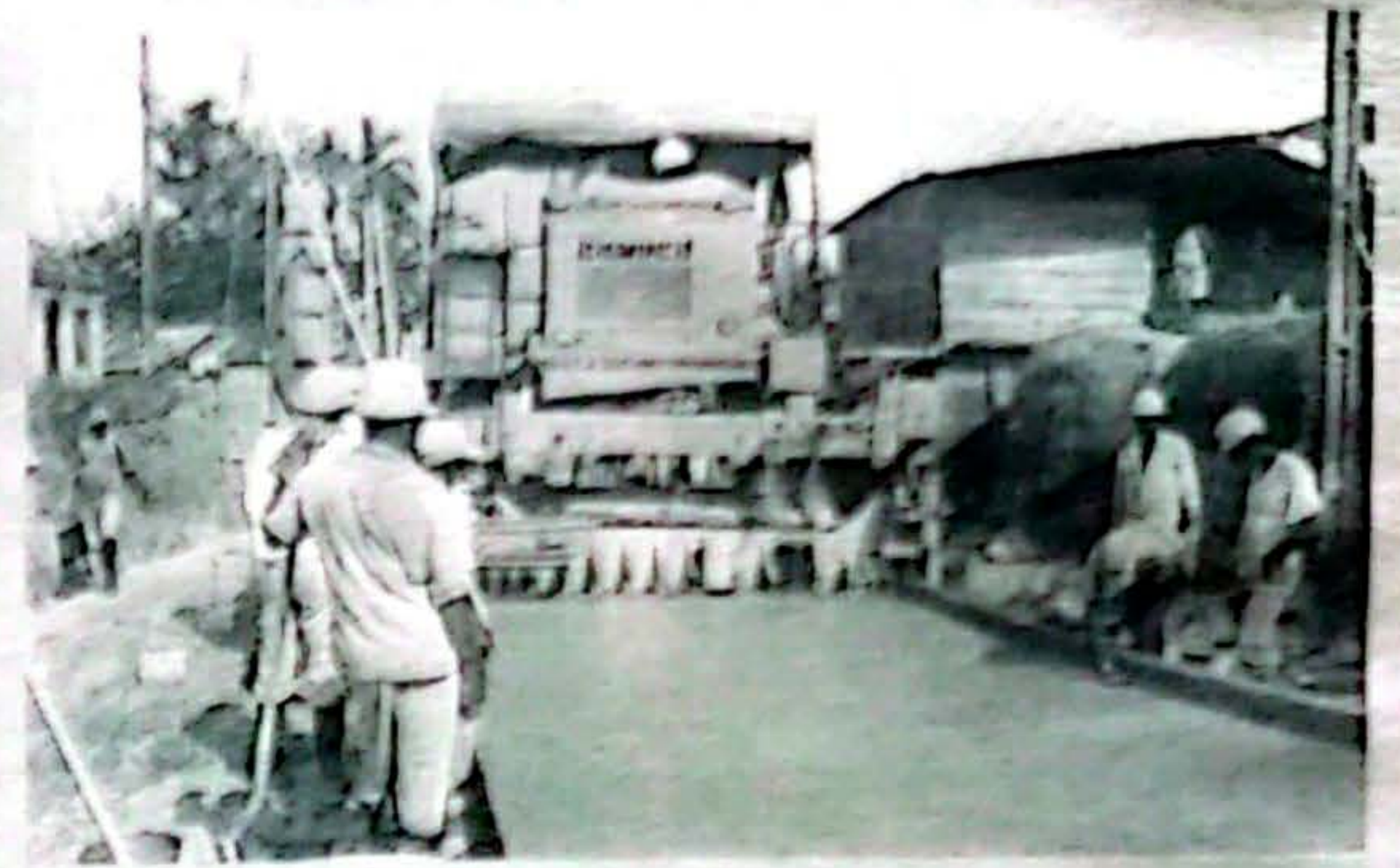

Constrasta este trabajo elaborado técnicamente y con maquinaria moderna, con los reparcheos que se realizan en Quibdó, en special el de la carrera séptima que ha sido duramente cuestionado por ña ciudadanía (Foto Jorge Díaz)

Con una gran tecnología y una inversión de 400 millones de pesos se realizan los trabajos

desde el sector las Terrazas hasta la Escuela Industrial. A pesar d ella buena noticia existe preocupación por que los recursos por ahora no alcanzan

para llegar hasta el puente Garcia Gomez como es el anhelo de esta comunidad que sufre por el mal estado de las vias.

Piden no acabar con regionales del INCORA

Una voz de protesta lanzaron los campesinos y miembros de las comunidades negras e indígenas del Chocó, ante la Gerencia General del INCORA en cabeza del Doctor Rodrigo Villalba Mosquera por las intenciones del gobierno central de acabar con dicho ente agrario. En un oficio enviado desde Quibdó en días recientes; los firmantes, que son campesinos y organizaciones comunitarias de todo el territorio chocoano rechazan estas intenciones por considerar que lesionan los intereses y las posibilidades de poder adquirir un titulo que les garantice acceder a las entidades crediticias, y poder de esta manera desarrollar el campo, propiciando así el mejoramiento de la calidad de vida de la clase campesina y contribuir además con la construcción de la paz para Colombia.

Aseguran los afectados que esta medida iría en contra de los principios de la Reforma Agraria, viéndose seriamente afectados los servicios que esta entidad presta a los campesinos, sobre todo en una región tan

lvidada y mal tratada como el Chocó por el gobierno central que quiere suprimir la oportunidad de seguir favoreciéndolos con sus programas.

En el oficio enviado al Gerente General, los campesinos, las comunidades negras e indígenas exigen gestionar ante el gobierno nacional, la asignación de un presupuesto para los programas de Reforma Agraria que tanto "Estamos clamando los campesinos sufridos y maltratados de Colombia quienes somos, atropellados por fuerzas oscuras al margen de la ley".

Consideran además, los diferentes grupos campesinos, que las zonas de reserva campesina son una buena alternativa para tener un fácil acceso a la tierra, dentro de una Reforma Agraria integral y democrática que beneficie con sus programas a la gran mayoría y que además " nos traiga planes complementarios de desarrollo que tanto necesitamos (Asistencia técnica, vías de comunicación, educación, créditos, salud, vivienda etc.)."

"La Escuela neolozanista del cinismo me ataca" dice Luis Gilberto

Quienes pensaban que l ex-gobernador Luis G. Murillo Urrutia está acabado estan muy equivocados. Desde su detención en Bogotá el ex-funcionario ha salido al paso a cuanta critica se le imputa, por medio de comunicados publicos en donde explica sus acciones defiende su gestión a la vez que enfila batería contra sus detractores.

"Cómo es posible que el gobernador en su discurso no se haya referido a ninguna de las iniciativas que pretende presentar a consideración de la Asamblea, es que no las tiene, cómo no se refirió al plan nacional de desarrollo y sus implicaciones?, no lo hizo porque

las considera poco importantes o porque no las conoce?"

Estos interrogantes fueron formulados por el ex gobernador Luis Gilberto Murillo Urrutia, en lo que denominó como comunicado de la verdad y en el que lanza nuevos cuestionamientos a Juan B. Hinestroza, afirmando que su discurso ladrillado en la Asamblea no tenía ninguna propuesta.

Murillo Urrutia cuestiona las cifras entregadas por el gobernador en relación con la Lotería del Chocó y el Semach y acusa a los miembros de la actualidad administración de no saber distinguir entre deuda y déficit.



"El actual gobierno debería bajarse de esa nube y aterrizar o de lo contrario se puede estrellar", finaliza diciendo Luis Gilberto Murillo Urrutia en uno de sus comunicados.



Calidad y buen servicio

Diseñamos su Logo, Elaboramos en diferentes colores: Membretes, facturas, afiches, libros, plegables, revista, folletos.

Servicio de Fotocopiado, venta de papeles finos imprimimos sus talonarios en papel químico

Cll 25 No 5-60 Telefax 6708392- CELULAR (033) 4433665

DISCOS FULLER

LA DOCTORA
MARIA BELEN CORDOBA C.
Egresada De la Universidad Católica de Oriente y la Universidad Antonio Nariño
Ofrece Sus Servicios En:
Gerontología Y Educación Sexual Con:
- Consultorías y Gerontológicas, Asesorías en Educación Sexual, Promoción Y Prevención De La Salud,- Visitas Domiciliarias, - Asesorías Gerontológicas, etc.
Lo atendemos en la carrera segunda con calle 27 esquina.
Tels. 6713498 - 6710655 Quibdó - Chocó

RODOLFO LOZANO DIAZ
ABOGADO TITULADO
UNIVERSIDAD LIBRE
NEGOCIOS CIVILES,
PENALES, LABORALES,
ADMINISTRATIVOS Y DE FAMILIA.
CR. 4N° 24-112 TEL: 6-711130
QUIBDO, CHOCO

En la semana mayor, está ofreciendo un completo, variado y exclusivo surtido. Somos los primeros en música, sonido y algo más...

Los domingos y festivos el reloj laboral de Fuller trabaja hasta la 1 p.m. "Deja una huella en tu corazón... Encuentrate contigo mismo, busca tu Dios".

Están en Quibdó, Chocó en la Carrera 3ª, Cel. 6712373

REGRESAN DELEGADOS DEL IIAP A CUMBRE DE BIOSEGURIDAD

Satisfechos por el papel desempeñado al interior de la Delegación colombiana que participó en las discusiones sobre el protocolo de Bioseguridad realizada en Cartagena regresaron la doctora Marilyn Machado subdirectora del Area de Espacio Cultura y Sociedad y el líder comunitario de la ACIA Miguel de León Correa en representación de las comunidades negras.

En la cumbre que no llegó a la firma del protocolo de Bioseguridad como estaba previsto, se enfrentaron los intereses de 153 países entre industrializados y los del tercer mundo ricos en biodiversidad, con marcadas diferencia frente al uso de los recursos trasgenicos, es decir manipulados genéticamente a través de la biotecnología, lo que viene causando riesgos a la salud humana y al medio ambiente en general.

La delegación del IIAP se sumó a quienes abogaban por el principio de la prevención en el cual los países autonomamente determinaban si permitían o no el ingreso de dichos productos



Aspecto de la sexta reunión del grupo de trabajo especial de composición abierta sobre seguridad de la biotecnología, realizada del 14 al 19 de febrero en el centro de convenciones Cartagena de Indias. En la foto primero aparece Miguel de León Correa líder campesino de la ACIA encargado de hacer enlace entre el IIAP y las organizaciones de Comunidades Negras

a sus respectivas naciones. La confrontación de intereses comerciales entre países encabezados por Estados Unidos y el resto de las naciones obligó a aplazar un año y medio la firma del Protocolo de Bioseguridad, del que depende la seguridad alimentaria, el ambiente y la salud humana. El protocolo será el primer instrumento multilateral

emanado del convenio de Diversidad Biológica para regular el uso, movilización y comercio de los organismos genéticamente modificados, especialmente alimentos trasgenicos.

La próxima reunión se realizará ante so durante la próxima conferencia de la partes en Nairobi, en mayo del 2000.

Diputados estrenaran sueldas\$.0.\$



Un grupo de diputados: Antonio Mosquera, Fredy Lloreda, Wladimiro Cordoba actual presidente y Florentino Blandón cuando visitaron la Asamblea del Atlántico

El Consejo de Estado en sentencia del 4 de marzo determinó dar fin a la controversia generada con el proyecto de ordenanza que descongela los salarios de la Gobernación, Contraloría y Asamblea aprobado por la honorable Duma y no sancionado, ni impugnado finalmente por el ex-gobernador Luis Gilberto Murillo, ante las críticas que suscitó el alza, que hoy se autoriza en un plazo de 10 días, en un fallo que solicita investigar la conducta del mandatario. Al entrar en vigencia la ordenanza los diputados pasarían a ganar \$6'700.000 por periodo de sesiones, en tanto que el gobernador y el contralor devengarían \$5'400.000 mensuales.

El alza en cuestion según opiniones no se compadece ni con la grave crisis financiera, ni con el rendimiento o producción intelectual de la Duma cuyas iniciativas en poco o nada contribuyen a solucionar los problemas del Chocó, por la mediocridad, falta de ideas y liderazgo de la gran mayoría de los mal llamados padres del Departamento, dedicados a viaticar, participar en foros y a citar de acuerdo a los intereses particulares o de grupo a funcionarios de turno, de cuyas largas y aburridas secciones no queda nada. Por parte de los diputados no se vislumbran ideas, propuestas o iniciativas de peso que apunten a solucionar algunos de los problemas del Chocó, dedicándose solo a aprobar unos muy regulares proyectos que envía el gobierno, cuya aprobación depende en últimas si les pagan o no a los diputados para proceder al famoso "Pupitraso" y así pretenden que les aumentes dieta y honorarios? sinceramente no hay derecho.

Mujeres firrrr....



Con gran entusiasmo, el departamento de policía Choco en cabeza del Señor teniente Coronel HERNANDO ARCINIEGAS SANCHEZ, se conmemoró el día internacional de la mujer quienes como madres, esposas, uniformadas realizan diariamente los procesos esenciales para el desarrollo de la gestión policial en el Departamento del Choco, la mujer policía ha sido y será símbolo de servicio para el bien de la ciudadana.

También destacamos las jornadas de sensibilización sobre el respecto a los derechos adquiridos por el aporte de la mujer en la consolidación de los valores de nuestra sociedad impulsada por la red departamental de la mujer en las instituciones

educativas de este municipio (Foto Cortesía Policía Nacional)



Pensando hacia el futuro y en el Quibdó que soñamos, apunta el visionario arquitecto Chocoano Jesús Jaramillo a una propuesta de diseño de un funcional, moderno y llamativo Malecón, en contraste con lo que hoy presenciamos realizado por la administración municipal, lo que motivo al arquitecto Douglas Cujar C. a exponer sus apreciaciones sobre el improvisado programa de construir un teatro al aire libre en la ribera del río Atrato, en un trabajo que publicaremos en la próxima edición de CITARA.

MUNICIPIO DEL CARMEN DE ATRATO

INFORME DE GESTION 1998

Asegurados \$ 200 millones para coliseo cubierto en el Carmen de Atrato

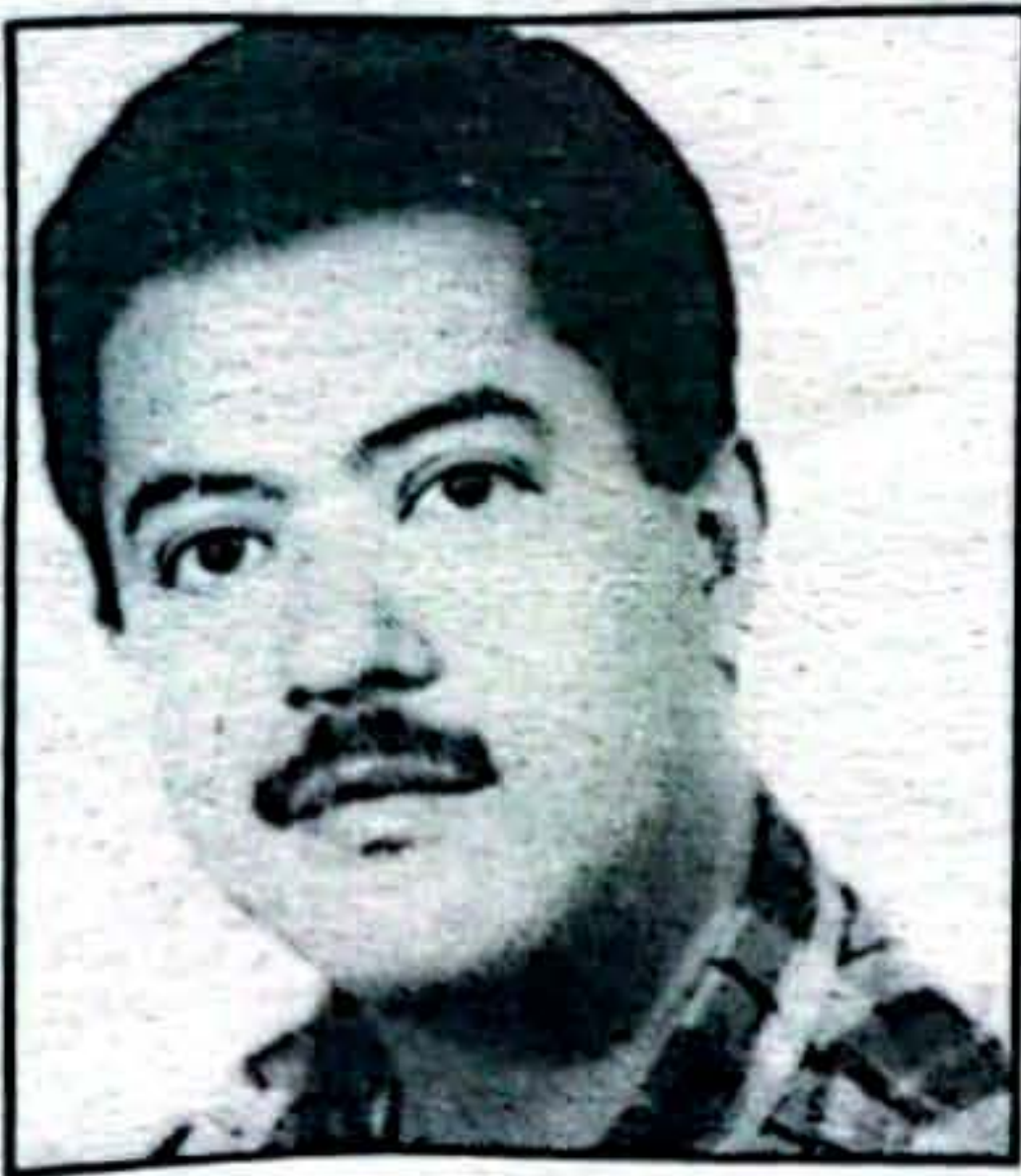

ANTONIO JOSE ORTEGA RAMIREZ
Alcalde municipal

Es mi posición, muy personal por cierto, de gran satisfacción después de hacer análisis de todo lo que fué el desarrollo de la administración, durante 1998, porque después de tomar y digo tomar porque nadie me entregó nada, pues los indicados no tuvieron la gallardía, ni siquiera el más mínimo gesto de educación de aceptar la derrota y dejaron las oficinas tiradas, causando un trauma administrativo que de no ser por la capacidad de mis colaboradores, las

dificultades habrían sido de enormes proporciones.

Así mismo cantidad de cheques en mano, sin conocerse su portador, y fue así como solicitamos un plazo de 5 meses para poner en orden la casa, lo que nos permitió asumir una política de recorte de gastos y de generación de ingresos y en lo posible haciendo efectivo el pago de los tributos ya existentes, y en efecto poco a poco la Administración se fue acomodando y todos entendimos que teníamos un propósito.

Encontramos un grupo de funcionarios llenos de mañas, de desconfianza y sobre todo desleales que fueron premiados mediante una estructura administrativa incoherente, imposible de aplicarse, según nuestro presupuesto municipal. Por muchos es conocido que el pasado 12 de junio de 1998, se dio el desplazamiento forzado de la comunidad Indígena de Sabaleta y digo que por muchos, porque imposible decir que todos dada la diferencia de aquellas que de una u otra forma tenían o forman parte de la Administración Municipal, que se esconde bajo el manto de la

arrogancia y la ignorancia y el decir esto no es con migo, yo vigilaré ellos como lo hacen.

Y como si esto fuera poco 15 días después salí desplazada la comunidad campesina de Guaduas, viniéndose a sumar estas dos a la comunidad de la Trocha, quienes poco a poco se habían ido viniendo en los años 96, 97, 98, también por amenazas; originando todo un caos a la cabecera municipal y por ende a la administración sobre quien recae toda la responsabilidad de seguridad, techo, salud, alimentación y todo tipo de bienestar social que estas personas demandasen.

En tal situación tuvimos que apropiarnos de los establecimientos educativos (Escuela Luis Agudelo y Preescolar Rosendo Aguilar) y del comedor estudiantil pues no quedaba otra alternativa.

Se inició entonces el proceso de conseguir el reconocimiento del estatuto de desplazados de todos estos ciudadanos, se hicieron viajes a la ciudad de Santafé de Bogotá al Ministerio del Interior, Consejería para desplazados, Defensoría del pueblo y CICR,

con el ánimo de conseguir apoyo económico, alimenticio y sobre todo condiciones de seguridad para un posible retorno de lo que apenas se pudo dar a partir del 8 de diciembre cuando retornamos a la Comunidad Indígena de Sabaleta.

Dejó en claro que los aportes que se consiguieron y aun se siguen consiguiendo gracias a la labor hecha por mi despacho y otras instituciones son incalculables o si alguien lo desea valorar, estaré dispuesto a aportar los datos que sean necesarios.

Todo este proceso difícil que fue de desplazamiento exigió una proyección internacional del municipio y de hoy por hoy contamos con amigos en Canadá, España, Estados Unidos y Alemania, que estudian proyectos de infraestructura y producción, presentados por nuestra administración en beneficios de comunidades como Sabaleta y la Argelia.

El año de 1998 fué un año con políticas económicas de plena austeridad, los fondos de cofinanciación fueron desagrados por el factor electoral

y el nuevo gobierno congeló y fusionó fondos y apenas ahora en 1999 se empiezan a conseguir algunos recursos para inversión y en eso hemos estado atentos, presentamos a la UDECO proyectos, hoy estamos esperando les sean asignados recursos; con el fin de año consiguieron recursos con la comisión de regalías y ahora estamos presentando proyecto para comprometer dichos recursos.

En 1998 se confirmaron convenios con el DRI para proyecto a desarrollar con la UMATA, con el FIS para madres cabezas de hogar y niños en edad escolar, con el departamento para educación de desplazados, con el Plan Pacífico se gestiono y se consiguió un equipo móvil de salud.

Por aparte se consiguieron **DOCIENTOS MILLONES DE PESOS (\$200'000.000)**, que aunque no los han desembolsado sabemos que están seguros para la construcción del Coliseo Cubierto, como también la donación del lote por parte de la diócesis de Quibdó.

CAMBIO Y FUERA

POR: CARMELO E. RENTERÍA CUESTA.

LA RUTA DEL CABÍ : Anduvo entre el telegrafo y el oro negro

Hace unos 50 años la línea telegráfica que salía para el San Juan, pasaba por la ruta Quibdó-Pacurita-Yuto y de ahí seguir para el San Juan. Los mejores recorridores de líneas eran unos señores de apellido Moreno, de los cuales todavía sobreviven algunos.

Siguiendo la vieja línea telegráfica se hizo el trazado de la carretera Quibdó-pacurita, indudablemente que esta vía ya en servicio ha despertado gran interés urbanístico, turístico y hasta desarrollo de proyectos productivos. Sin embargo éste desarrollo material ha empezado a ocasionar preocupación porque son unos suelos de consistencia muy frágil y eminentemente de vocación forestal, que están siendo intervenidos para el establecimiento de fincas con el viejo sistema o tradicional de arrasamiento de la cubierta forestal.

Ocurre que el río Cabí es de vital importancia para la ciudad de Quibdó como fuente de abastecimiento de su acueducto, importancia que tendrá inclusive para los próximos 25 años ; 250.000 a 400 habitantes dependerán de este acueducto ojalá con optimización, empero sino se toman las medidas apropiadas oportunamente ni

de la población actual y mucho menos de la población futura porque el proceso de colonizaje y apertura de finca que ya llegó a Pandocito, Nangavení y Pandó está amenazando el nivel hídrico del río Cabí y la microcuenca de este río es de una gran pobreza porque solamente para poner un ejemplo: En Pandocito tributan dos quebradas solamente Barranquita arriba y Aguacalara abajo. Diríamos que a pesar de algunas acciones que se han concertado con la comunidad se necesitan otras mejor coordinadas con algunas entidades-no gubernamentales y para decir algo, enriquecimiento forestal, restricción a las actividades antrópicas dañinas y subsidios que permitan comprometer a la gente.

La otra vía de la cuenca del Cabí, llega a San Jose de Purrey que antes llegaba solo hasta el río a Motoldó obedeció a los intereses en yacimientos mineros, de sal y de minerales de cemento, especialmente de petróleo de cuya exploración aún permanecen vestigios, como chatarras y torres metálicas que se traga la selva. La compañía que hizo los cateos para esa época encontró que se trataba de potenciales de minerales de alta densidad, de ningún interés comercial aparente, es decir "petróleo biche". De no ser por esta exploración los purreños muy seguramente no tendrían carretera y seguirían navegando por las aguas del Cabí. Lo cierto es que el potencial permanece y en cualquier momento podría brotar.

RAMA JUDICIAL DEL PODER PUBLICO
DIRECCION SECCINAL DE ADMINISTRACION
JUDICIAL
OFICINA DE COBRO COACTIVO
QUIBDÓ - CHOCÓ

La suscrita jefe de la oficina de cobro Coactivo de la dirección Seccional de Administración Judicial de Conformidad con las delegaciones de funciones emanada de la ley 6ta. De 1992 artículo 136.

AVISA

Que dentro del proceso de cobro coactivo que cursa en esta oficina, en contra de **Pantaleon Jerges Chaverra** se dicto mandamiento de pago de fecha **Mayo 28 de 1998** y cuya parte resolutive dice: Primero: librar mandamiento de pago por jurisdicción Coactiva a favor de la Nación - Consejo Superior de la Judicatura y en contra de **Pantaleon Jerges Chaverra** por la suma de **setecientos trece mil pesos (\$ 713.625.00)** mas los intereses legales del 6% anual causados desde que la obligación se hizo hasta cuando se verifique su apoyo total. Segundo: Cítese a lo (s) Deudor (es) en los términos del Artículo 564 del código de procedimiento civil advirtiéndole (s) que si no se presentan a el despacho del ejecutor con el término de quince (15) días a partir de la fecha de recibo se la nombrará curador AD- Litem con quien se le seguirá el proceso; hágase saber a lo (s) Ejecutados al momento de practicarse (s) la notificación personal que dispone de cinco (5) días para cancelar la obligación o de diez (10) días para proponer excepciones.

CÓPIESE, NOTIFÍQUESE Y CUMPLASE

Los multados deben concurrir al despacho de Cobro Coactivo dentro de los diez (10) días siguientes a la publicación del presente aviso para notificarse del auto de mantenimiento de pago que antecede. Si no lo hacen se designará Curador AD- Litem previo emplazamiento.

La jefe:

REMIGIA GARCIA LENIS.



A como van las cosas se tiene proyectado dentro de cuatro años terminar totalmente la Ciudadela Universitaria



(Fotos Jorge Díaz)

El laboratorio de Biotecnología será una herramienta estratégica para la valoración de especies vegetales promisorias de la región.

La Universidad Tecnológica del Chocó Alma Mater hacia el nuevo Milenio

La Universidad del Chocó sin duda alguna llega con muy buenas perspectivas al nuevo milenio de continuar por el mismo sendero que viene trasando el rector Willian Murillo Lopez y que responde a lo que siempre se ha venido clamando, capacitar nuestro recurso humano para entender y aprovechar lo que nos rodea, una gran biodiversidad, de allí que la propuesta de convertir el Alma Mater de los chochoanos en un Centro de Investigación y Docencia en Biodiversidad orientado al conocimiento del recurso natural, aguas, flora, fauna y sobre todo lo social fundamentado en profundizar en lo étnico-cultural.

Willian Murillo, un matemático nacido y crecido en la Universidad del Chocó, empezó como auxiliar de biblioteca, maestro, desde donde fue capacitándose y ascendiendo con mucha humildad hasta llegar a dirigir la UTCH con cerca de 5.200 alumnos en 16 carreras de pregrado entre profesionales y tecnológicas.

CITARA lo visitó en su despacho de la Ciudadela Universitaria donde se respira un ambiente trabajo, de academia, de investigación, de inquietudes frente al papel que debe asumir el nuevo profesional que requiere el Chocó en la actual coyuntura geopolítica y bioestratégica. m

CITARA : Rector en estos años que lleva al frente de la rectoría, cuales son los logros y en que ha enfatizado a nivel de gestión

WML: Básicamente en trabajar por la misión de la UTCH, respecto a su posicionamiento regional y rediseño de las

carreteras acordes con la misión y las expectativas regionales. En la Modernización de la Universidad (modernización, reforma académica y de estatutos, construcción del bloque administrativo, terminación del bloque # 1 de aulas, e iniciación de los bloques de directores de programas y

auditorios. Capacitación a docentes de los niveles de doctorado y administrativos, y creación de los centros de investigación: Flora, Fauna, recursos hídricos, educación ambiental y recursos hidrobiológicos pesca y acuicultura).

También hemos hecho reformas fundamentales en los estatutos internos y en la parte académica, a nivel de infraestructura acabamos de comprar e instalar una potente planta eléctrica que nos permita superar los continuos apagones y autoabastecernos de energía.

Vale también resaltar la construcción Planta Física, la capacitación y apoyo logístico de las áreas de investigación, académicas y administrativas y la conversión de la UTCH en un centro mundial de investigación y docencia en biodiversidad.

CITARA : Como va esta propuesta, cuales son sus avances?



Willian Murillo Lopez,
Rector de la Universidad del Chocó

RECTOR : Se pueden relacionar en cuatro grupos, así: Organización Administrativa de la Universidad, reestructuración de la vicerrectoría de Investigaciones, reglamentación de institutos (Biodiversidad y Estudios del Pacífico), divisiones de extensión, proyectos y relaciones institucionales e internacionales, todo ello con la elaboración de los planes de acción de cada Instituto y Centros de Investigaciones adscritos, cuyas líneas de investigación fueron identificadas.

Hemos venido socializando y divulgación de la Propuesta en diversos escenarios en búsqueda de financiación. Hemos tocado puertas en el Corpes de Occidente, Alcaldes del Pacífico, Planeación Nacional, Programa BID - Plan Pacífico, Fonade, Congreso y Presidencia de la República, Ministerios del Medio Ambiente y Relaciones Exteriores, Instituto de Investigaciones Ambientales del

Pacífico, Codechocó, Gobernación Chocó y Comunidades del Departamento. Es importante resaltar que el Corpes Occidente la priorizó para inversión con costo del US \$48 millones. Planeación Nacional a través de la Agencia Colombiana de Cooperación Internacional (ACCI), estos momentos, evalúan cinco proyectos que forman parte de la propuesta para buscarle financiación internacional. Esto se complementa con la elaboración del proyecto CATEDRA DEL PACÍFICO y asignación de espacios en el canal local INGECOM, para difundir avances de la propuesta y acciones de la universidad.

Capacitación

Otra de nuestras grandes preocupaciones es la capacitación de Recurso Humano, de allí que definimos la reglamentación del plan de capacitación del personal docente de la Universidad. Las metas en quince (15) años en el tema capacitación es la siguiente: 30 Docentes capacitados en los niveles de formación maestrías, Doctorado y Postdoctorado en diferentes áreas relacionadas con Biodiversidad, Medio Ambiente e Ingeniería; en la actualidad hay un (1) docente con formación doctoral y cinco (5) realizando estudios de doctorado en el área y 20 Docentes capacitados en los niveles de formación: maestrías, Doctorado y Postdoctorados en las áreas de Educación Humanidades y Ciencias Básicas.

También tenemos en ejecución un Plan de Capacitación de Docentes a nivel de pasantías y profesores visitantes nacionales e internacionales; se espera capacitar por esta modalidad, 45 docentes durante 1999 y tra



Instalaciones de la moderna Biblioteca

10 profesores visitantes, con recursos de Cofinanciación del Fondo para el mejoramiento de la Calidad de la Educación Superior del ICFES. Para este año tenemos previstos eventos de importancia a nivel regional y nacional que servirán a muchas personas e instituciones, se realizarán 2 Seminarios y 3 Cursos durante 1999:

CITARA . Que otras estrategias se están utilizando para mejorar el nivel académico, ahora que le ha llegado una dura competencia?

RECTOR : El concepto de la calidad de la educación superior es un problema complejo y multidimensional que alude principalmente a considerar la Universidad como un "Proyecto abierto, inacabado y en continuo movimiento hacia su propia realización". Así lo hemos entendido en la comunidad Universitaria y se ha mejorado ostensiblemente en oferta y expansión de nuevos cupos de nuevas carreras y áreas del conocimiento, en capacitación docente, en intercambio de profesores y estudiantes con otras Universidades, en dotación de laboratorios y en actualización tecnológica y científica.

CITARA : Cual ha sido la acogida de las nuevas carreras y cuales son las proyecciones para vincular a los egresados al desarrollo regional ?

RECTOR : La acogida de nuevas carreras ha sido excelente, nosotros conocemos que el estudiante chocono escogía las carreras tradicionales de filosofía, derecho, medicina, ingeniería y educación. Para nuestro caso por la influencia que tuvieron desde el siglo XVIII. Hoy hemos ampliado las fronteras del conocimiento, ofreciendo carreras como Biología con énfasis en recursos naturales, Ingeniería ambiental, Derecho con énfasis en lo ambiental, Ingeniería agroforestal, Química de los productos naturales; tanto la demanda de cupos en este programa como la calidad de las mismas está en continua evaluación. Las carreras orientadas con el área de la biodiversidad han tenido una marcada acogida por parte de la comunidad, especialmente el programa de Biología, el de Derecho y las Ingenierías Agroforestal y Ambiental. El perfil ocupacional de estas

carreras permite que los estudiantes orienten sus trabajos a la solución de problemas regionales los cuales le permite conocer mas a fondo nuestra región, para así tener un vínculo real con ella.

CITARA : Que tipo de alianzas o convenios estratégicos a impulsado usted entre la UTCH y otros organismos del país y del exterior .

RECTOR : Se ha establecido convenios académicos, de investigación e intercambio de transferencia de tecnología en el ámbito regional con Codechocó, Von

newman, Gobernación del Chocó, Sena, Plan pacífico, instituto de bienestar familiar, Inderena municipios a escala nacional, con las principales universidades tanto nacionales como privadas, y en el exterior con universidades de Cuba, Perú, Chile y la Universidad Politécnica de Valencia España.

CITARA : La cátedra de estudios del Pacífico y especialización en estudios afrocolombianos están a la vanguardia en la implementación de modelos etnoeducativos. Cómo proyectar esta dinámica a otras esferas de la educación

RECTOR : La Cátedra del Pacífico y la Especialización en estudios Afrocolombianos constituyen la estrategia mas importante que permite a la universidad liderar la definición de un Marco teórico conceptual y pedagógico de la interpretación de la realidad del Pacífico Colombiano como aspecto fundamental para reivindicar la participación de los pueblos Afrocolombianos e Indígenas en el proceso de construcción histórica de la nacionalidad Colombiana. Para fortalecer la identidad étnica y cultural de nuestros pueblos, en asocio con la Secretaría de Educación de la región, las universidades debemos trabajar en el propósito de revisar, examinar, evaluar y redefinir toda la estructura académica y curricular de los centros educativos para

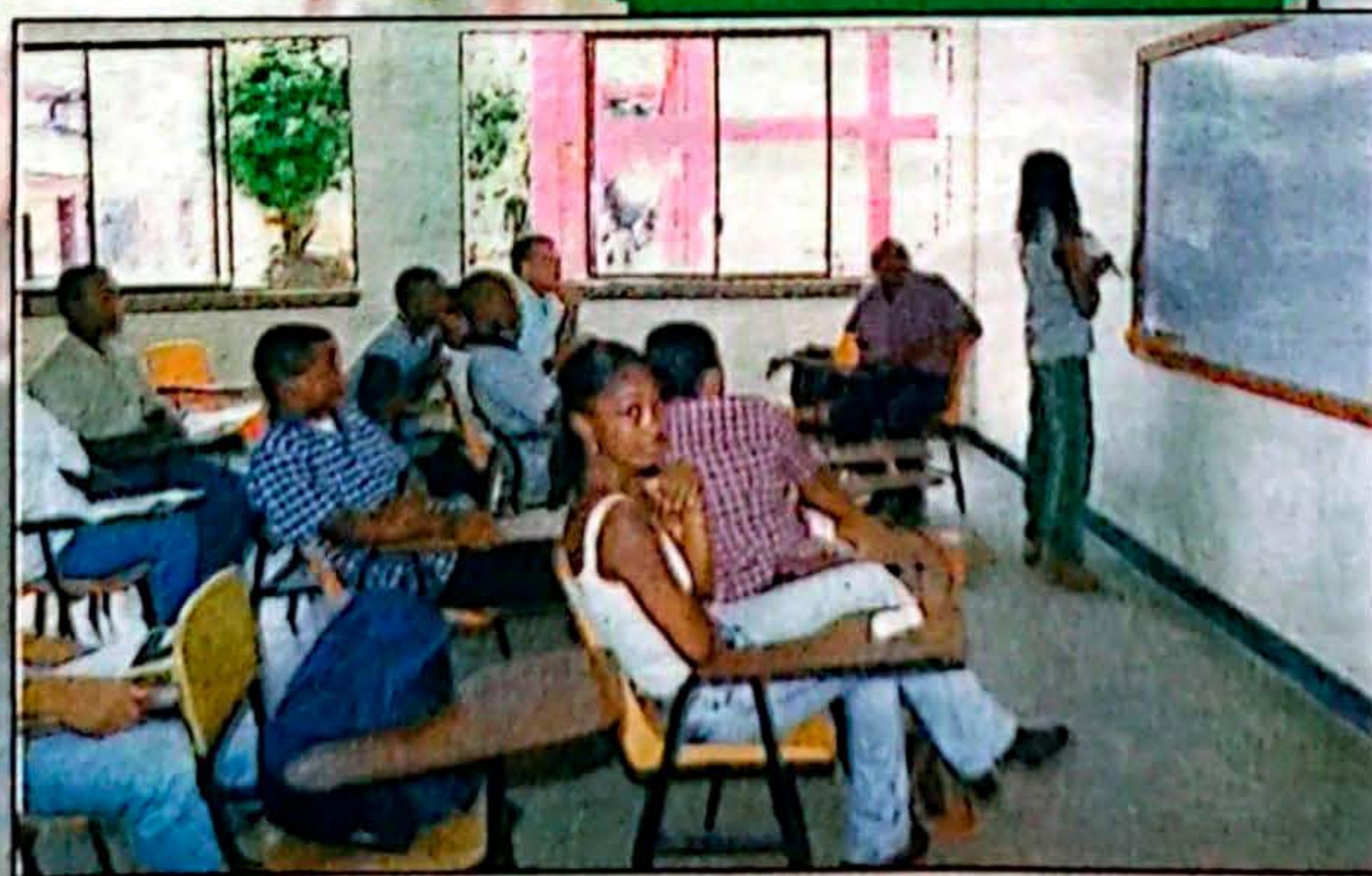

Estudiantes de Ingenieria Civil en plena actividad académica

EVENTOS

| SEMINARIO O CURSO | FECHA | Nº DOCENTES |
|---|---------|-------------|
| Recuperación de suelos degradados por minería | Abril | 30 |
| Formulación de Proyectos | Mayo | 40 |
| Indicadores de Calidad de Agua | Agosto | 40 |
| VIII Seminario Nacional y II Internacional de Vegetales Promisorios | Octubre | 30 |

adecuarla o ponerla en función del proceso de descentralización de Colombia que se inicia a partir de la expedición de la constitución de 1991, el reconocimiento de Colombia como un estado Multiétnico y Pluricultural que le da la misma constitución el marco legal existente para las comunidades Afrocolombianas e Indígenas, Ley de desarrollo Ambiental, La ubicación Gecestratégica del Pacífico Colombiano y la Ley de fronteras.

Respecto a la estrategia de aplicación o de extensión de Cátedra del Pacífico y los Estudios Afrocolombianos a otras esferas de la educación se puede trabajar en la dirección de:

- Inclusión en los planes curriculares de Educación básica y media.
- Cursos o talleres de capacitación para el magisterio y demás entidades comprometidas con la educación.
- Cursos de extensión para estudios interesados en los temas del Pacífico.

CITARA : La universidad cuenta con un instituto de biodiversidad y un laboratorio de biotecnología ; hacia que áreas o campos se orientará la investigación que allí se realice ?

RECTOR : El laboratorio de Biotecnología de la Universidad Tecnológica del Chocó será una herramienta estratégica para la valoración de especies vegetales promisorias

de la región, así como para la identificación de microorganismos con la actividad biológica de aplicación industrial, en el cual se podrán realizar actividades de cultivo *in vitro* de tejidos y células vegetales, además, estudios básicos de microbiología y bioensayos. Lo cual nos permitirá el fortalecimiento de capacidades propias para dar respuesta a la necesidad de generar Biotecnología con el fin de conocer, valorar, conservar y usar sosteniblemente la riqueza en biodiversidad del Chocó biogeográfico, directamente desde el nivel regional. En el cual se aplicaran los conceptos modernos de la Biotecnología para el estudio y solución de problemas del sector agropecuario, de la biodiversidad, medio ambiente y el desarrollo sostenible

CITARA : La UTCH esta creciendo en infraestructura , experiencia por su trayectoria de mas de 25 años; como hacer operativo, dinámico y funcional su estructura hacia un proceso de modernización, que elimine tanta burocracia.

RECTOR : En la UTCH desde el año de 1987 no se ha ampliado la planta personal tanto docente como administrativa desde esa fecha se tiene 127 profesores y 227 empleados administrativos.

CITARA : Cuando se estará culminando en un 100 % la ciudadela universitaria, cual es el objeto de las inversiones para el presente año y que pasara con las sedes alternas.

RECTOR : A como van las cosas se tiene proyectado dentro de cuatro años. Para este año la inversión es escasa lo poco que nos asignaron se invertirán en la implementación y mejoras físicas de los laboratorios en la sede de Lloró y de Bahía Solano.

CITARA : LA UTCH no ha estado exenta del fenómeno de la corrupción, que medidas se están tomando para depurar la institución.

RECTOR : Hemos hecho unos cambios importantes en la oficina de pagaría y de personal como también se han establecido mayores controles tanto académicos como administrativos.

Expresa la Defensoría del Pueblo del Chocó

Ecocidios en bosques del Atrato ocasionan inundaciones

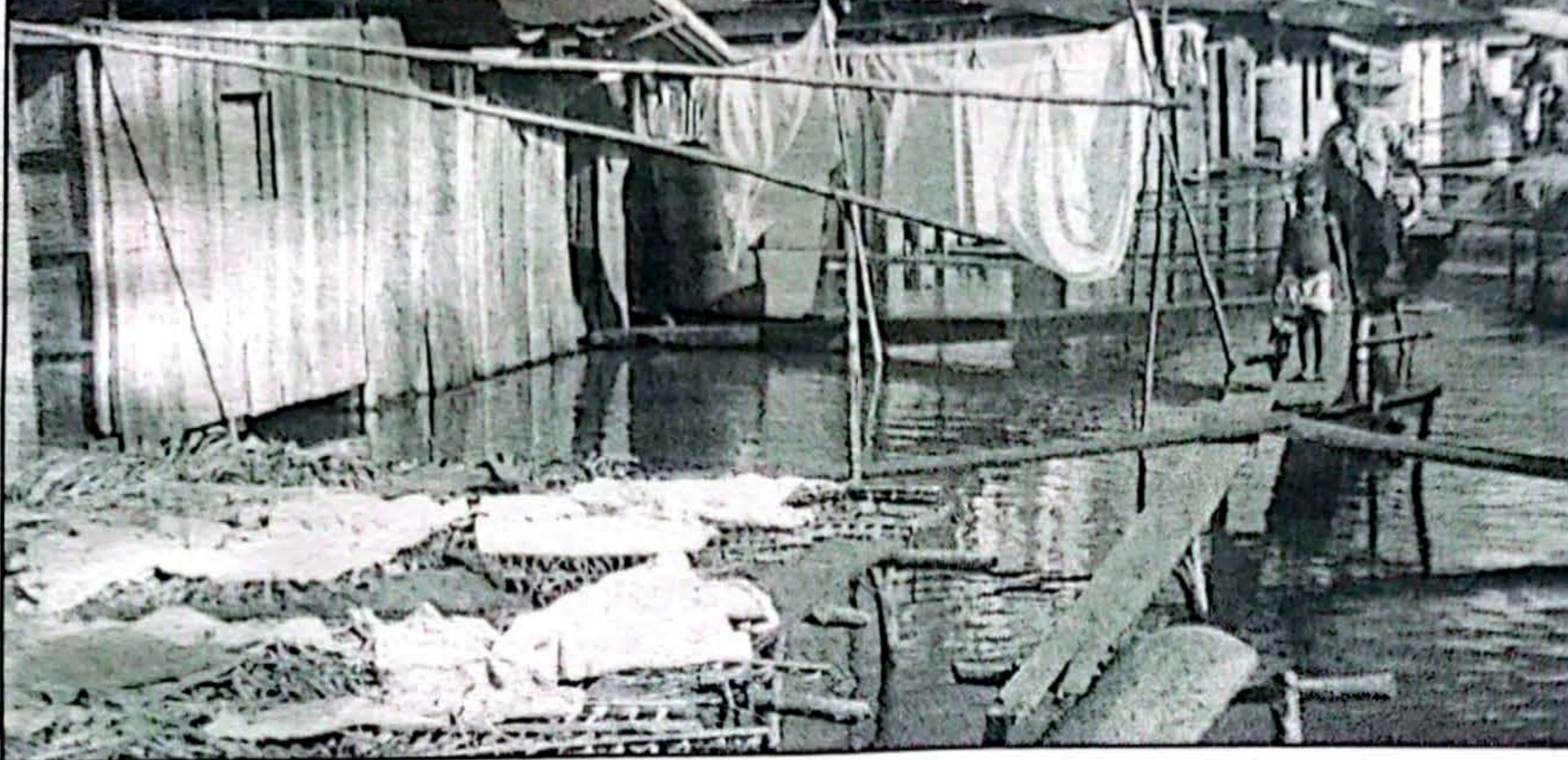

En un vehemente comunicado a la opinión pública nacional el Defensor del Pueblo Armando Luna campo denunció, como el arrasamiento continuo y criminal de los bosques del Chocó en los últimos 20 años vienen hoy ocasionando graves secuelas que se evidencian en la deforestación de miles de hectáreas, que vienen originando inundaciones en varias poblaciones, como consecuencia del taponamiento de las principales bocas y cauces del río Atrato, cuyo ecosistema ha sido alterado por diversas prácticas

extractivas, ante la falta de control y permisividad de las autoridades ambientales.

Expresa el Defensor del Pueblo - Que está claro que la obstrucción de las bocas del Atrato no es un hecho presentado por causa fortuita solamente, sino además por la decisión de quienes explotan los recursos maderables en dicha zona del Urabá, para quienes la búsqueda de especies beneficiables les implica inundar las tierras bajas para así llegar a los cada vez más recónditos sitios de hallazgo de

árboles comerciables, de cría lenta y maderamen fino. Esta conducta constituye una lesión, amenaza y vulneración, a los derechos fundamentales de los seres humanos nativos o asentados en el área, por ocasionarles pérdidas de vidas, generalmente a menores de edad por encontrarse más indefensos; los priva de sus cosechas y les ocasiona la destrucción constante de sus viviendas. No es la naturaleza con su fuerza ciega y feroz la que arrastra con nuestros campesinos, sino la despiadada acción de los

depredadores del bosque selvático que se empeña en contener la vertiente de aguas del Río Atrato, hasta el punto que el escape dejado en la única boca destinada para la navegación comercial en el Golfo de Urabá, la denominan "El Roto".

Las secuelas de esas inundaciones ocasionan hambrunas por la destrucción de los cultivos de pan coger y lo más grave; epidemias y afecciones a la salud con otro número de muertes casi siempre desapercibidas.

Como autoridad de control exigimos al Gobierno Nacional por medio del ministerio del Medio Ambiente; a CODECHOCO y a los Alcaldes de la zona para que como autoridades ambientales inicien la acción inmediata de limpieza y reapertura de las bocas del Río Atrato.

Por último que las autoridades intervinientes en los permisos de talas de bosque, y de los interventores de los contratos de concesión o de otra clase, notifiquen a las empresas o personas naturales explotadoras

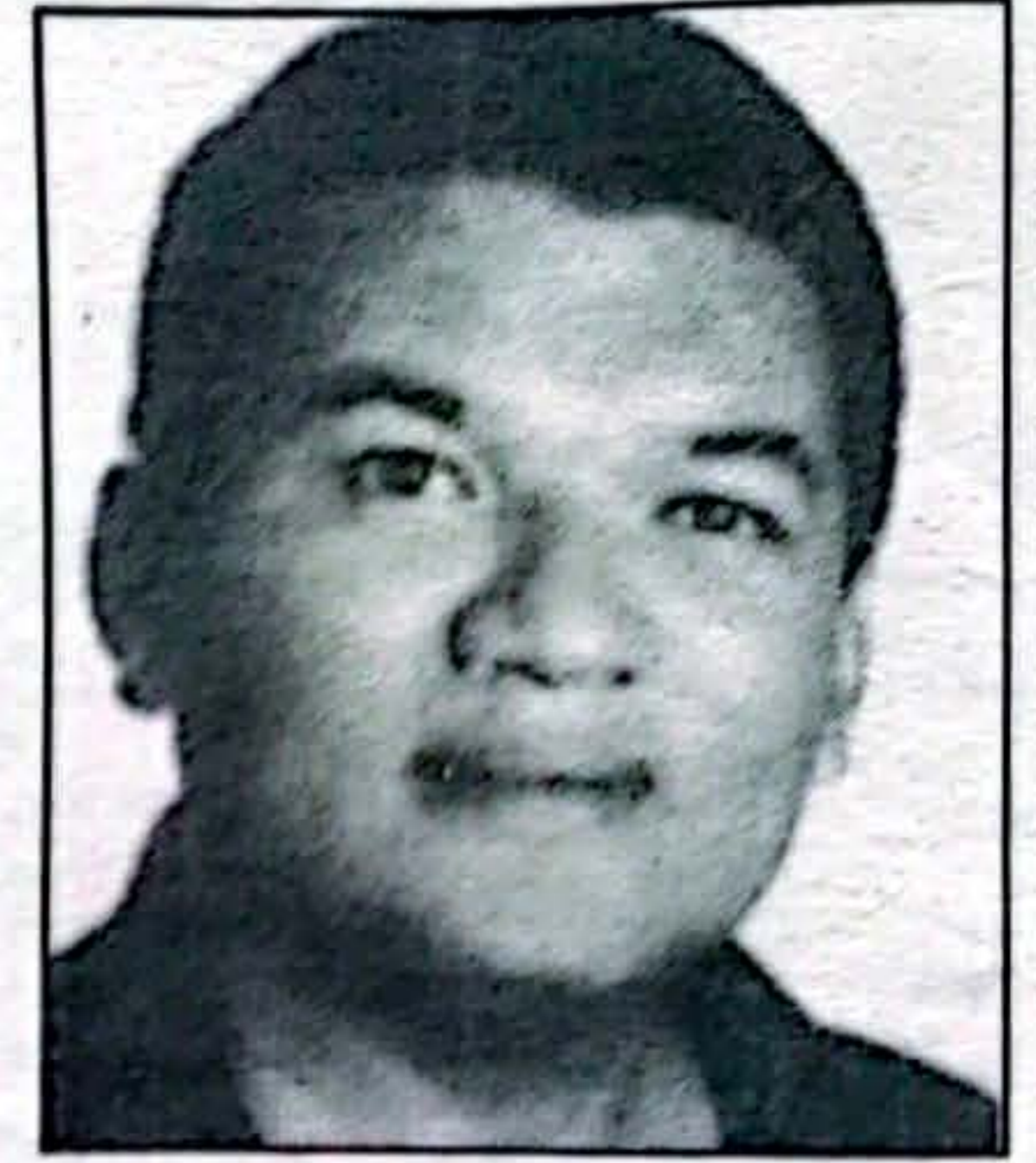

Armando Luna Campo
Defensor del Pueblo

de estos recursos, de la necesidad de abstenerse de ocasionar en el futuro estas catástrofes, sin perjuicios de las acciones en derecho que contra ellas instauren los lesionados o las agencias del Estado. Instamos a las poblaciones afectadas a participar con Organizaciones populares de defensa del medio Ambiente en todos los organismos reguladores de esta actividad para controlar su accionar, evitando la ocurrencia de desastres como los mencionados.

DEPARTAMENTO DEL CHOCÓ MUNICIPIO DEL ATRATO DESPACHO DEL ALCALDE

DECRETO No. 031 DE 1999
8 MARZO DE 1999

El Alcalde del Municipio Atrato, en uso de sus atribuciones legales y considerando que el municipio Atrato no cuenta con sus símbolos Heráldicos como son: El Escudo, Bandera e Himno municipal, convoca a concurso abierto y democrático a toda la comunidad chocona para que de conforme con los parámetros participe en la elaboración de dichos símbolos. El concurso tendrá una duración de 30 días contados a partir del 9 de marzo de 1999 a las 8 a.m., se cerrará el 9 de abril de 1999 a las 6 p.m., para lo cual el jurado calificador, dentro de los 5 (cinco) días hábiles siguientes, presentará los resultados a la administración municipal, quien adoptará de inmediato los símbolos seleccionados.

- *Parámetros mínimos para el concurso:**
- Que en su conformación tengan los colores de la bandera del municipio; que haga referencia a las riquezas naturales del municipio Atrato.
 - Que se relacione con la biodiversidad y contenga mensaje en conservación y uso de nuestros recursos naturales.
 - Que esté incluido el puente de Yuto.
 - *Parámetros para el Himno y su música:**

- y al país.
- El deber de los habitantes del Atrato, conocer, mirar, servir y defender a su municipio y practicar el civismo como característica de todo ciudadano.
- Tener en cuenta la historia del municipio.
- Que tenga como mínimo 3 estrofas y el coro.

NOTA: Los participantes enviarán el Himno en un cassette y tres copias escritas.

***Parámetros para la Bandera:**

- Componerse de 3 colores.
- Cada uno de los colores debe tener un significado.

Premios:

- Escudo: Primer lugar = 500.000 pesos m Segundo lugar = 250.000 pesos
- Himno, letra y música: Primer lugar = 1'000.000 Segundo lugar = 500.000 pesos moneda colombiana.
- Bandera: Primer lugar = 200.000 pesos Segundo lugar = 100.000 pesos

ABRAHAM PINO MORENO
Alcalde Municipal.

RODOLFO GOMEZ RAIGOZA Y SRA

GERENTE PROPIETARIO DE "CHANCE RAY", EMPRESA CON 25 AÑOS DEDICADA A LOS JUEGOS DE APUESTAS PERMANENTE, GENERANDO EMPLEOS DIRECTOS A CENTENARES DE FAMILIAS CHOCOANAS

SE PERMITE ACLARAR:

ANTE LAS AFIRMACIONES FALSAS Y CALUMNIOSAS PUBLICADAS EN LA ULTIMA EDICION DEL PERIODICO PRESENTE, DONDE SE AFIRMA QUE UNA JOVEN QUE SUPUESTAMENTE FUE VIOLADA EN LA POBLACION DE PACURITA, ORIUNDA DEL CARMEN DE ATRATO PERTENECE A NUESTRA FAMILIA, LO CUAL ES TOTALMENTE FALSO. YA QUE LA SUPUESTA VICTIMA, NIES ORIUNDA DEL CARMEN DE ATRATO, NI PERTENECE A NUESTRA FAMILIA

ANTE ESTA EVIDENTE FALTA DE SERIEDAD, PROFESIONALISMO E IRRESPONSABILIDAD QUE HA CARACTERIZADO A VARIOS MEDIOS DE COMUNICACION HABLADOS Y ESCRITOS, QUIENES SIN TENER ELEMENTOS DE JUICIO, NI IR A LA FUENTE CONDENAN Y PONEN EN LA PICOTA PUBLICA A PERSONAS INOCENTES, GUIADOS POR CHISMES Y COMENTARIOS CALLEJEROS SIN NINGUN FUNDAMENTO, VIOLANDO ELEMENTALES NORMAS DE ETICA PERIODISTICA.

EXPRESAMOS NUESTRO REPUDIO Y EXIGIMOS RESPETO CONTRA NUESTRA INTEGRARIDAD FAMILIAR Y BUEN NOMBRE, AJENOS AL LAMENTABLE HECHO EN EL CUAL ES DE TODOS CONOCIDOS RESULTARON IMPLICADOS VARIAS PERSONAS ALGUNAS DE LAS CUALES HAN SIDO DECLARADAS INOCENTES POR LA JUSTICIA.

RODOLFO GOMEZ RAIGOZA Y SRA
"CHANCE RAY"

IMPRIMIR

PAPELES & SUMINISTROS

Todo en computadores
Diseños de Logos, Tarjetas, Scanners,
Diskettes, Tintas & Cintas
Asesorías en sistemas y mantenimiento

Cursos en windons 98, internet, page maker, autocad.
Trabajos X Computador

CII.27 No.3-30 Local 102- Tel. 6714124- 0335290150 Quibdó

En las bahías de Málaga Y Tribugá: NUEVOS PUERTOS EN EL PACIFICO

Cartagena, febrero 6 de 1998. El pasado 13 de marzo el consorcio INCOPLAN (Ingeniería Colombiana de Planificación) y la firma PARSONS de Estados Unidos, entregó el Estudio contratado por El Ministerio de Transporte y el Corpes de Occidente sobre el Diagnóstico Ambiental para la Expansión Portuaria del Pacífico, así lo manifestó hoy David Puerta Zuluaga, Director técnico del proyecto. Dentro del alcance del diagnóstico está la evaluación ambiental, pero también las de tipo técnico y socioeconómico, incluyendo los estudios y proyecciones de carga para los puertos del futuro en Colombia.

Puerta Zuluaga dijo hoy en Cartagena, durante el II Encuentro Iberoamericano de Unidades Ambientales del Sector Transporte, que ya se tienen determinadas las tres alternativas donde estarían ubicados los posibles puertos. Los sitios serían: Buenaventura, Málaga y Tribugá. También dentro del proyecto está incluido el diagnóstico ambiental de la carretera que conectará el puerto en Tribugá con el interior del país, para unirlo en el sitio las ánimas en el Chocó, sobre la carretera Itzmina - Quibdó.

Manifestó que se han encontrado algunos inconvenientes en los que por su importancia se destacan dos: 1. De acuerdo con el estudio de expansión de carga, se hizo una proyección que arrojó la necesidad de disponer de puertos en el Pacífico para el año 2020, con capacidad de manejar un volumen total del orden de 25 millones de toneladas por año. Teniendo en cuenta que la capacidad máxima actual del puerto de Buenaventura es de 8 millones de toneladas, se hace necesario resolver el cupo para los 17 millones adicionales que se presentarán dentro de 22 años.

Se puede contemplar la posibilidad que estos volúmenes los maneje un sólo puerto, o dos, o los tres que están en estudio, lo que precisamente justifica el diagnóstico económico y financiero que

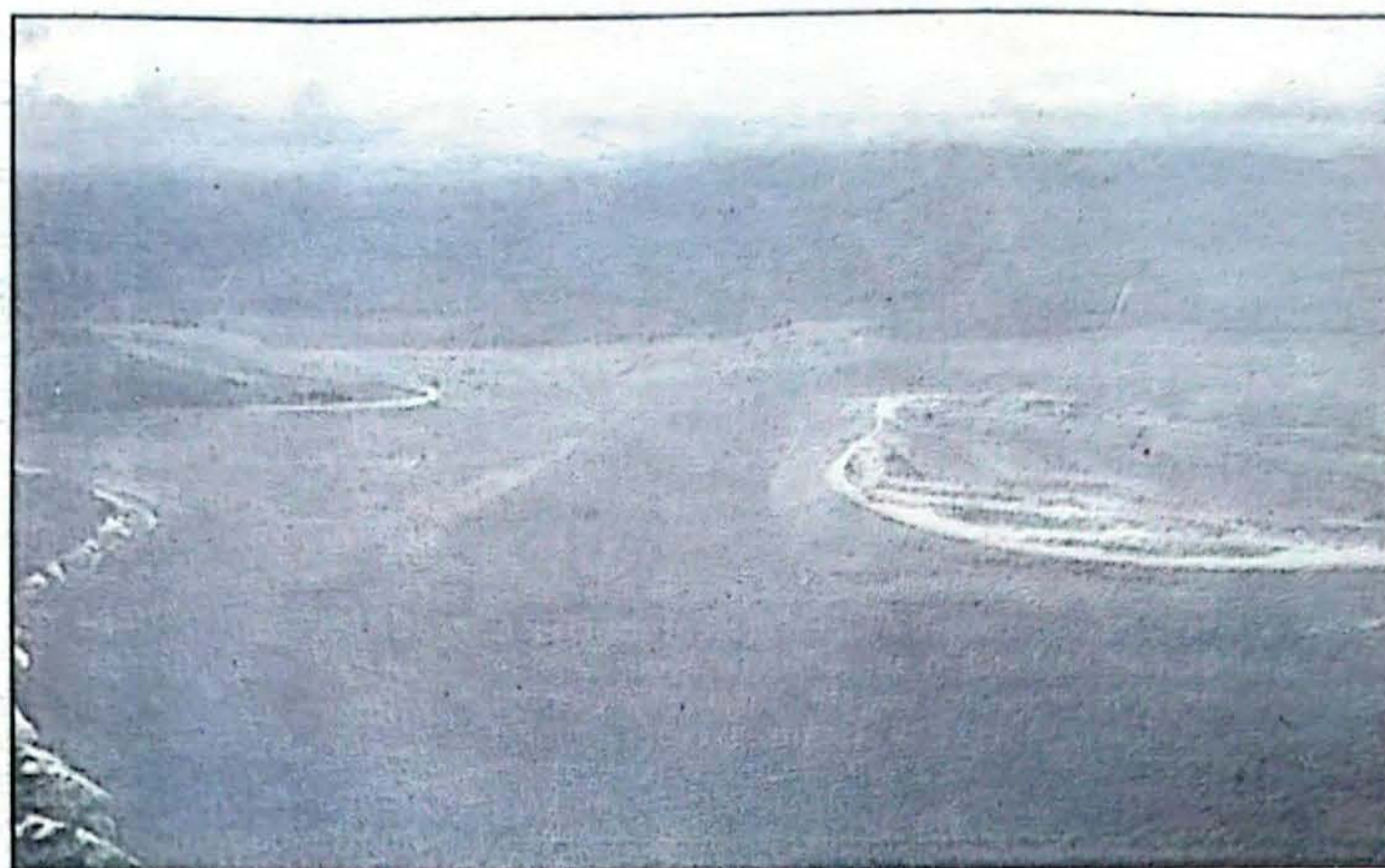

Ensenada de Tribugá, sede del Puerto, pero cuando ?

actualmente se realiza.

2. Simultáneamente se adelanta el proyecto desde el punto de vista ambiental, lo que genera las siguientes dificultades:

- La parte biológica, puesto que toda la zona en estudio corresponde al Chocó biogeográfico que es considerado a nivel mundial como uno de los sitios más susceptibles de deterioro y más valiosos en cuanto a sus recursos, de manera que es una región de altísima sensibilidad y sobre la cual están puestos los ojos de todos los expertos y ecólogos del universo.

Al respecto, Puerta Zuluaga aclaró que Colombia adhirió a las declaraciones de Río de Janeiro hace cuatro años, en el sentido de la necesidad de preservar este tipo de hábitat, y por consiguiente hay una posición colombiana respecto a la defensa de estos sitios donde se pretenden construir los mencionados puertos.

- El segundo condicionante fundamental consiste en la necesidad de incluir dentro del estudio ambiental la consulta con las comunidades y etnias que viven en estos territorios, quienes como se sabe están protegidos por las leyes (Ley 70 de 1993) y el ordenamiento

constitucional que obliga a consultar a los indígenas y a las negritudes, por lo que la participación activa de unos y otros en la definición de las alternativas son prioritarias para el desarrollo del proyecto.

El director del proyecto agregó que ha sido difícil concertar y llegar a conclusiones en este sentido, pero añadió que se está avanzando en proceso de conceptualización sobre todos los temas, para hacer más adecuada y organizada la presentación final de la consulta comunitaria.

De otra parte, anunció que ya se presentó un estudio que contiene el diagnóstico ambiental de alternativas (tres posibilidades de carretera y una de vía férrea) para comunicar el sitio de las ánimas con Tribugá.

Las carreteras tienen aproximadamente 120 kilómetros de longitud, y la vía férrea, porque necesita menores pendientes y mayores curvaturas, cerca de 149 kilómetros, los cuales necesitarían 14 estaciones intermedias para el

RAFAEL ANGEL RAMÍREZ RESTREPO

Abogado U. de Medellín

Servicio 24 horas en materia penal

Recursos de revisión y casación Penal ante la Corte Suprema de Justicia

Carrera 3 No 24 A-08 oficina 202 teléfono 6711610

Beeper 6714074 código 9046 Quibdó - Chocó

Julio de Jesus Valencia Rengifo

Abogado - U. Libre

**CIVIL - PENAL -
POLICIVO - LABORAL
Y ADMINISTRATIVO**

Dirección: B/ Tomás Pérez Cll
31 # 7 - 65 Quibdó - Chocó

Tels: 6711303

Ofc. - 6715953 Casa

cruce de los trenes. Aclaró que para los 17 millones de toneladas se requiere de 30 trenes diarios, mientras que se harían necesarios más de 1500 camiones para trasladarlos por carretera. Así mismo, David Puerta afirmó que el estudio ya encontró los aspectos técnicos indispensables para la construcción de los puertos (canales, dragados, estructuras, rompeolas, tajamares, tipos de puertos a construir, número de grúas, áreas y patios requeridos y fases de construcción, entre otros). Finalmente manifestó que el diagnóstico se encuentra en su última etapa y una vez concluido, se presentará a revisión del cliente (Corpes de Occidente y Ministerio de Transporte). Concluyó que tan pronto se resuelva la alternativa preferente, se arrancará con las otras fases del proyecto que podría costar cerca de 500 millones de dólares.

Cuidemos los ríos y los bosques.

Campaña ecológica de La Fundación Beteguma.

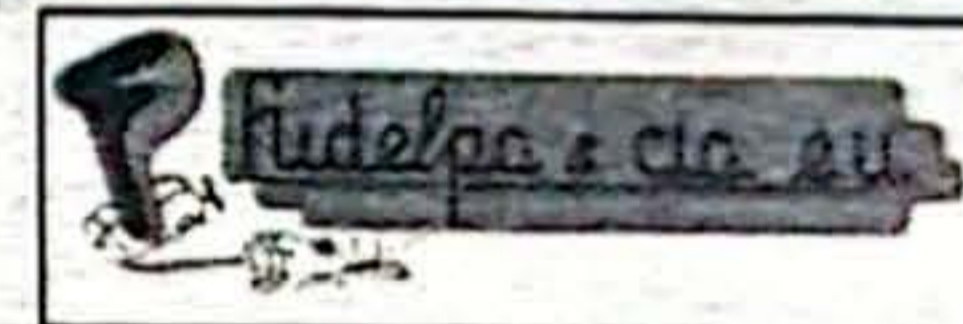

**COMPAÑÍA DE SERVICIOS
CON LICECIA SANITARIA DE
FUNCIONAMIENTO DECRETO
1843**

- * FUMIGACIONES EN GENERAL.
- * EXPEDIMOS CERTIFICADOS DE FUMIGACION.
- * ASEO EN GENERAL.
- * JARDINERIA EN GENERAL.
- * MANTENIMIENTO EN GENERAL.
- * EQUIPO INDUSTRIAL.
- * SEMILLAS Y AGROQUIMICOS.
- * MENSAJERIA EN GENERAL.

Carrera 4 No. 26-36 piso 2 A.A
261
Celular: (033) 5290205 6 713 857
Telefax: (4) 6 709 177

SUSCRIBASE A :

CITARA

TEL 6708445

Correo electronico

citara @col2.telecom.com.co

Manglares: salacunas en peligro

(II parte)

Por : Gonzalo Diaz Cañadas

Estos bosques han sido degradados, inicialmente por la extracción de la corteza del mangle y luego para la obtención de postes para conducción eléctrica y telefónica, obtención de madera para la industria de la construcción (varas, vigones y pilotes), madera para fines energéticos (leña y carbón). Según el informe sobre el Estado de los Recursos Naturales y del Ambiente 1997 preparado por la Contraloría a General de la República "Un aspecto que se evidencia a partir del diagnóstico realizado de las dos costas es el deterioro de las áreas de manglar".

El ecosistema en si, está seriamente amenazado por el aprovechamiento intensivo de sus recursos iniciado desde mitad del siglo, explotación de madera, pesca incontrolada, cría de camarón en estanques y ante el interés actual de proyectos que podrían cambiar el curso de su historia.

Desde la década del cuarenta durante la segunda guerra mundial se dió una de las grandes explotaciones del manglar para extraer de su corteza el tanino para impermeabilizar. La industria de esta tintura se extendió por varias décadas, hasta la aparición de productos sintéticos.

El corredor costero del manglar se encuentra seriamente amenazado por la intervención de la agricultura intensiva, la camaronicultura, la demanda de mangle para la construcción y materia prima para la pulpa del papel y finalmente por la errónea idea de que es necesario despejar la maleza por que es únicamente productora

de plagas. El manglar actual es renaciente de la intensa tala que sufrió entre los años 60 y 70 por parte de la industria del Tanino que aprovechaba solo la corteza para extraer tinturas, abandonando luego los troncos que posteriormente se podrian, contaminando aguas y destruyendo especies de fauna y flora.

Permanece latente el proyecto de la acuapista de 500 kms entre Tumaco Buenaventura sin que se haya evaluado verdaderamente su impacto ecológico y humano en un país donde existen graves antecedentes de explotación excesiva de los manglares tras proyectos de infraestructura vial como la carretera entre Barranquilla Santa Marta.

Aunque seria exagerado hablar de la destrucción masiva de éste ecosistema, si se presentan amenazas preocupantes que van desde la posible construcción de la acuapista, la continua explotación para extraer la pulpa del papel destino a las fabricas del Valle, la

sacan con palas la piangua destruyendo las raíces del mangle.

En la actualidad los manglares del país están siendo intervenidos por acciones humanas en forma negativa debido a que son rellenados con tierra, escombros y otros materiales amén de las talas indiscriminadas y el arrojado de vertimientos industriales, humanos y agropecuarios. De acuerdo cifras suministradas por el Ministerio del Medio Ambiente sino se controla la acción del hombre los manglares podrían desaparecer del territorio nacional en menos de 40 años. El IDEAM Se considera que el 86 % del manglar esta intervenido, y que Colombia está muy lejos de ser el cuarto país del mundo en extensión de manglar.

Los mas recientes atentados ecológicos contra el manglar lo constituyen una modificación, significativa del régimen fluvial en diversos sectores que afectan los manglares del Departamento de Nariño. La construcción

de un canal en el río Patía para la extracción de maderas (Canal Naranjo), ha provocado desde hace varios años el desbordamiento de las aguas del río Patía al río Sanquianga, causando sobrelavado de los manglares del Parque Na-

cional Natural Sanquianga y disminución de la salinidad de las aguas e inundaciones mas frecuentes.

A esto se suman los derrames de petróleo, como el ocurrido entre junio y julio de 1998 en Tumaco a causa de una mancha de casi 17 kilometros petróleo proveniente de un derrame sucedido con la ruptura del



El poeta y escritor del Pacífico Alfredo Vanín desde las raíces del Mangle narra la dramática desaparición de esta especie.

oleoducto trasecuatoriano. La Contaminación por hidrocarburos, en especial petróleo al cubrir las raíces (áreas y neumatofitos) es de las mas letales, tapan sus poros impidiendo el intercambio de gases en un ambiente con suelos ya por si pobres en oxígeno.

Una mirada nativa

Mientras esto ocurre en las orillas señala el poeta y escritor del Pacífico Alfredo Vanín "monte de adentro también siguen cayendo los árboles hasta dejar el suelo raso y sin tregua para renovar su vegetación y su fauna, Manglares, Naidizales, Guandales y Cativales, etc.. se acaban y con ello los animales que alimentan al hombre. Con esta depredación, el nativo no ha salido ganando, ha recibido unos pocos pesos y se ha hecho más pobre, ha perdido opciones". Se trata ahora de emprender no el camino de regreso, sino de posibilitar alternativas de manejo comunitario,

empresarial e institucional, que al menos disminuya el acelerado crecimiento de la destrucción biológica y cultural.

"A medida que se avanza del sur hacia el norte, la intervención en el manglar es mayor, dada la cercanía al epicentro de la comercialización que es Buenaventura por las empresas del tanino y de pulpa de papel. Se ha visto que la irresponsabilidad en el manejo del ecosistema está comprometiendo el manejo de la vida misma de las comunidades. En éste momento para pulpa de papel se están extrayendo grandes extensiones que no han madurado, vienen lanchones a Timbiquí, Guapi, el charco, vendiendo pericos y fauna que cae del manglar y la gente se esta quedando sin la opción de comida. La relación hombre-ecosistema está perdiendo esa relación mágica, debido a que el manglar ha sido profanado" señala melancólicamente el celebre escritor.



intervención de la agricultura intensiva, la camaronicultura y la demanda del mangle para la construcción, la extracción masiva de moluscos como la piangua y el Conchajero de Virudó y Tumaco para ser comercializados y enlatados en Buenaventura y Ecuador, país de donde se vienen introduciendo cuadrillas que

Por :
Josefina Blandon Dueñas
Josefina Mosquera Ramos
Patricia Murillo Perea
Educadoras Ambientales.

Problemas Ambientales cercan a Quibdó

Hemos venido analizando en el presente trabajo la relación Naturaleza-Conocimiento-Cultura en la zona urbana del municipio de Quibdó, y hemos dicho que es por nuestra práctica cultural que nos relacionamos de forma favorable o destructora con la naturaleza. Si la intervención cultural rompe la capacidad de aguante de la naturaleza y esta no puede autorecuperarse, ni autorecyclarse naturalmente se producen daños irreparables denominados "Problemas Ambientales".

En el caso de la zona urbana del municipio de Quibdó, ésta no ha sido ajena a los cambios demográficos presentados en la cabeceras urbanas del resto del resto del país, originando a partir del año 1970 una fuerte corriente migratoria que cambió el eje del poblamiento de la ciudad hacia las quebradas La Yesca, La Aurora y El Caraño, surgiendo asentamiento en los sectores de colinas como los barrios, el Jardín y en la Zona Minera, entre otros. Esta situación es agravada por el déficit en la presentación de todos los servicios públicos. El acueducto y el alcantarillado no alcanzan a cubrir más de un 30% de la ciudad, mientras que el servicio de aseo no cuenta con los equipos ni el personal suficiente para cubrir siquiera el 20% de la ciudad.

Recientemente, el Centro de estudio Regionales del Pacífico "CERPA", realizó un diagnóstico de la problemática Socio-Ambiental de la zona urbana de Quibdó en el cual se menciona como las olas migratorias hicieron que la población urbana de Quibdó se duplicará en el curso de 20 años, ocasionando problemas que fueron aumentando, desde la insuficiencia de los servicios públicos, inicialmente, hasta las situaciones de escasez y acaparamiento de tierras, en los últimos 10 años. En el caso de la población negra emigrante de la zona rural (migración interna) planteó problemas de apropiación, ocupación y uso relacionado profundamente con la dinámica rural ribereña conservando la cercanía a los cursos de agua teniendo como ejemplo el de la Yesca, Aurora, Caraño y otros cursos menores, produciendo patrones de relación

con la naturaleza que evocaba el campo parcialmente abandonado. En cuanto a la migración proveniente de las zonas del interior del país, como el suroeste Antioqueño

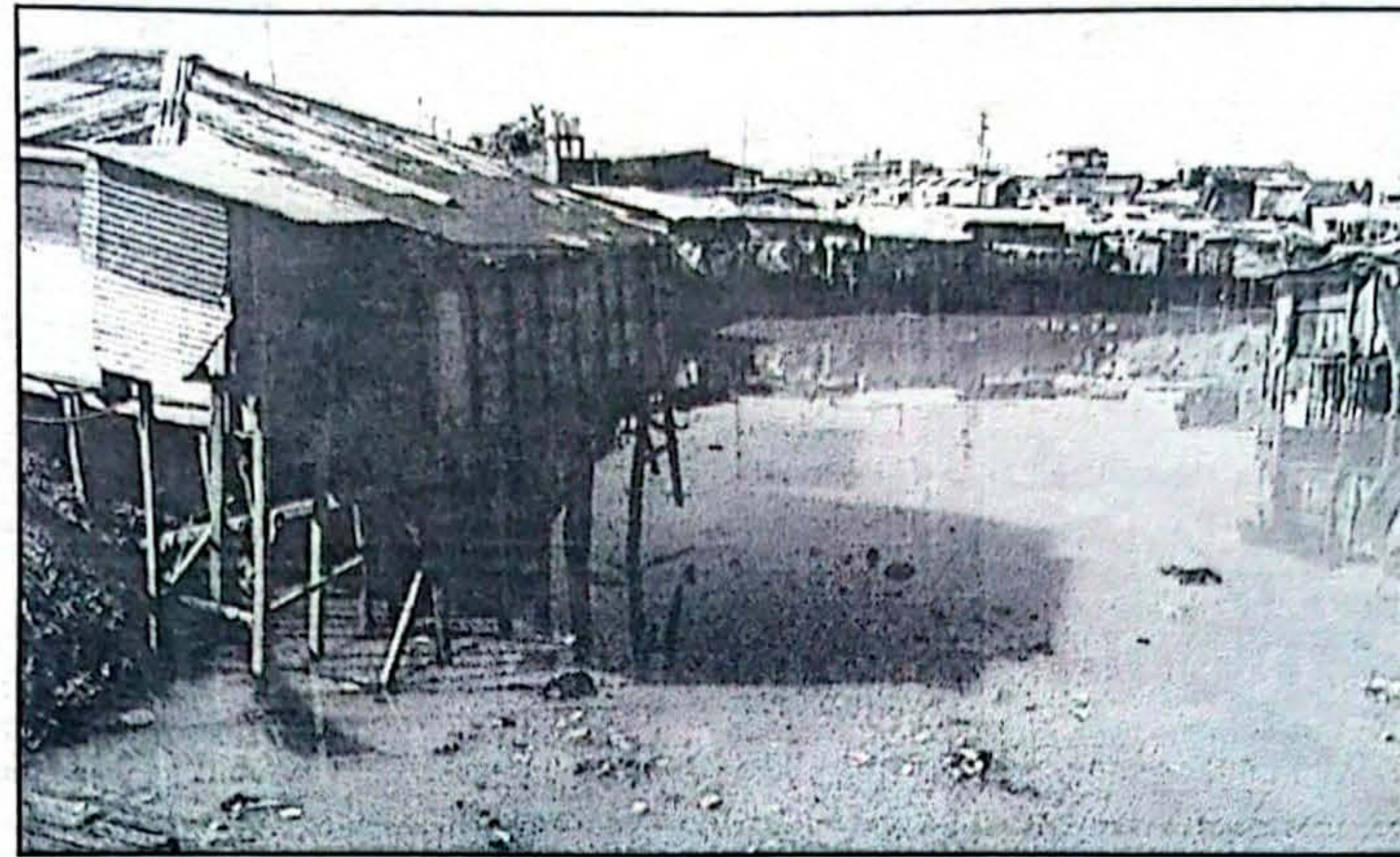

su ubicación se ha dado preferencialmente en sectores de colina de la periferia de la ciudad generando procesos adicionales de erosión y de pérdida de Biodiversidad. Durante año y medio que duró la especialización en educación ambiental, tuvimos la oportunidad como estudiantes de recorrer los diferentes sectores de la ciudad, especialmente las quebradas la Yesca, la Aurora y El Caraño y de priorizar los problemas ambientales que vienen afectando la ciudad, fue así como bajo la orientación del profesor Antonio González y para la Cátedra Educación Ambiental se realizó el trabajo "Rutas descriptivas de Quibdó", en el cual participamos todo el grupo de estudiantes a través de la explicación de las rutas ecológicas incluyendo como tal los problemas ambientales más relevantes de la ciudad de Quibdó y los cuales coinciden con el diagnóstico realizado por el CERPA en el año 1995, es de aquí que surgió la inquietud

para la realización del trabajo que hoy nos ocupa, ya que consideramos que la educación ambiental juega un papel clave en la mitigación de esta problemática,

aportando la visión sistémica. Sistemizamos entonces los principales problemas ambientales de la zona urbana del municipio de Quibdó y de acuerdo a la matriz de análisis elaborado por el Centro de Estudios del Pacífico y el trabajo "Rutas Ambientales descriptivas de la ciudad de Quibdó" elaborado por los estudiantes de la Especialización en Educación Ambiental de la Universidad Santiago de Cali con sede en Quibdó como sigue: (ver Cuadro arriba)

Esa lista de problemas ambientales en la zona urbana del municipio de Quibdó, podemos clasificarla en gravísimos, graves y menos graves. Nos ocupamos de dos problemas considerados como gravísimos y que están íntimamente relacionados: la baja cobertura y deficiente calidad de los servicios públicos y la contaminación de las fuentes hídricas.

Como mencionábamos con anterioridad, el acueducto y alcantarillado de la ciudad sólo cubren el 30% de la población. El agua, en particular, es un servicio tan deficiente que se presta en racionamiento constante, debido a problemas de presión y bombeo, por lo cual los pocos usuarios sólo acceden a él durante un lapso de 3 a 5 horas diarias. En materia de aseo el Municipio no cuenta con un sistema apropiado de recolección y disposición final de basuras, originando botaderos de basuras en las esquinas y centro de la ciudad que además de dar un mal aspecto originan problemas de contaminación atmosférica y de los ríos y

quebradas de la ciudad hasta llegar a su gradual desaparición. La insuficiente red de alcantarillado también da como resultado la presencia de aguas residuales en las calles de la ciudad produciendo malos olores con todas las implicaciones que lo anterior trae para la de los pobladores.

Muy unido al problema ambiental anterior, está el de la contaminación de las principales fuentes hídricas, por varios factores que van desde las prácticas productivas inadecuadas como la extracción minera de mediana y gran escala, el alto volumen de desechos que reciben de todo tipo y el aprovechamiento forestal racional entre otros.

Estos problemas ambientales no eran factores de preocupación en épocas anteriores, así nos los comenta don Dimas Mosquera Palacios, natural de Quibdó y de 78 años de edad:

*"En mis épocas a pesar de no existir oficina de Planeación, ni Obras Públicas, las calles eran muy bien diseñadas, se mantenían limpias, ya que el municipio se encargaba de la limpieza de las calles Públicas utilizando a los presos a quienes se les daba una bonificación. Estos eran dirigidos por el señor Carlos Páramo, además se les echaba desinfectantes (petróleo) a los pozos para evitar los zancudos. Luego este oficio pasó a cargo de la Unidad Sanitaria de Higiene, quienes tenían un personal dedicado a la limpieza de drenajes para aguas lluvias y aguas servidas, había que hacerlo continuamente porque la ciudad no disponía de alcantarillado. Para el manejo de las basuras se hacían construir recipientes metálicos con tapas para recolectarlas y para su disposición final se hacían rellenos manuales en los patios y se trabajan con tierra".**

Frente a este testimonio, podemos concluir diciendo que aunque las circunstancias han



cambiado, el quibdoseño llevaba una mejor relación con su entorno, lo cual se manifestaba en una educación ambiental espontánea que surgía como respuesta a cada una de sus carencias, hoy es necesario replantear los esquemas educativos y volver a buscar soluciones desde nuestra propia realidad, de allí la propuesta educativa que se presenta al concluir este trabajo.

*TESTIMONIO. Dimas Mosquera. Habitante Carrera 6ª. Barrio Pandeyuca de Quibdó. Marzo 1997.

Fuente: *Visión sistémica ambiental de la zona urbana del municipio de Quibdó-Tesis grado Universidad Santiago de Cali 1997*

MANIFESTACIONES

- Alto grado de contaminación y degradación de las microcuencas de las quebradas La Yesca, La Aurora y El Caraño y en proceso las cuencas hidrográficas de los ríos Cabí, Quito y Atrato.
- Baja cobertura y deficiente calidad de los servicios públicos.
- Estrategias inadecuadas de planeación urbana.
- Deforestación de las Microcuencas.
- Focos críticos de contaminación urbana como el actual matadero municipal, la plaza de mercado, el basusero municipal, entre otros.
- Tala indiscriminada de bosques y pérdida de la biodiversidad.
- Contaminación por ruido.
- Falta de estrategias adecuadas de saneamiento ambiental.
- Aumento de las zonas catalogadas de riesgos o mapa de riesgo del municipio de Quibdó.
- Ineficiencia estatal y bajos ingresos de la población.

Brigada de desparasitación para desplazados

Con el fin de mejorar la calidad de vida de los desplazados del Chocó ubicados en el Coliseo Cubierto de Quibdò y la urbanización la Cascorba, la farmacia Drogas Genéricas programó una jornada de Desparasitación, con todos los medicamentos que se requieran para este caso y así colaborar con la salud de este sector desprotegido de la población choacoana.



Hernando Rodríguez Sánchez propietario de Drogas Genéricas

Manifestó el señor Hernando Rodríguez Sánchez propietario de Drogas Genéricas que la jornada se llevara a cabo el 27 de los cursantes, por lo que vienen solicitando colaboración a todos los estamentos del orden nacional y regional para que se sumen a esta noble causa.

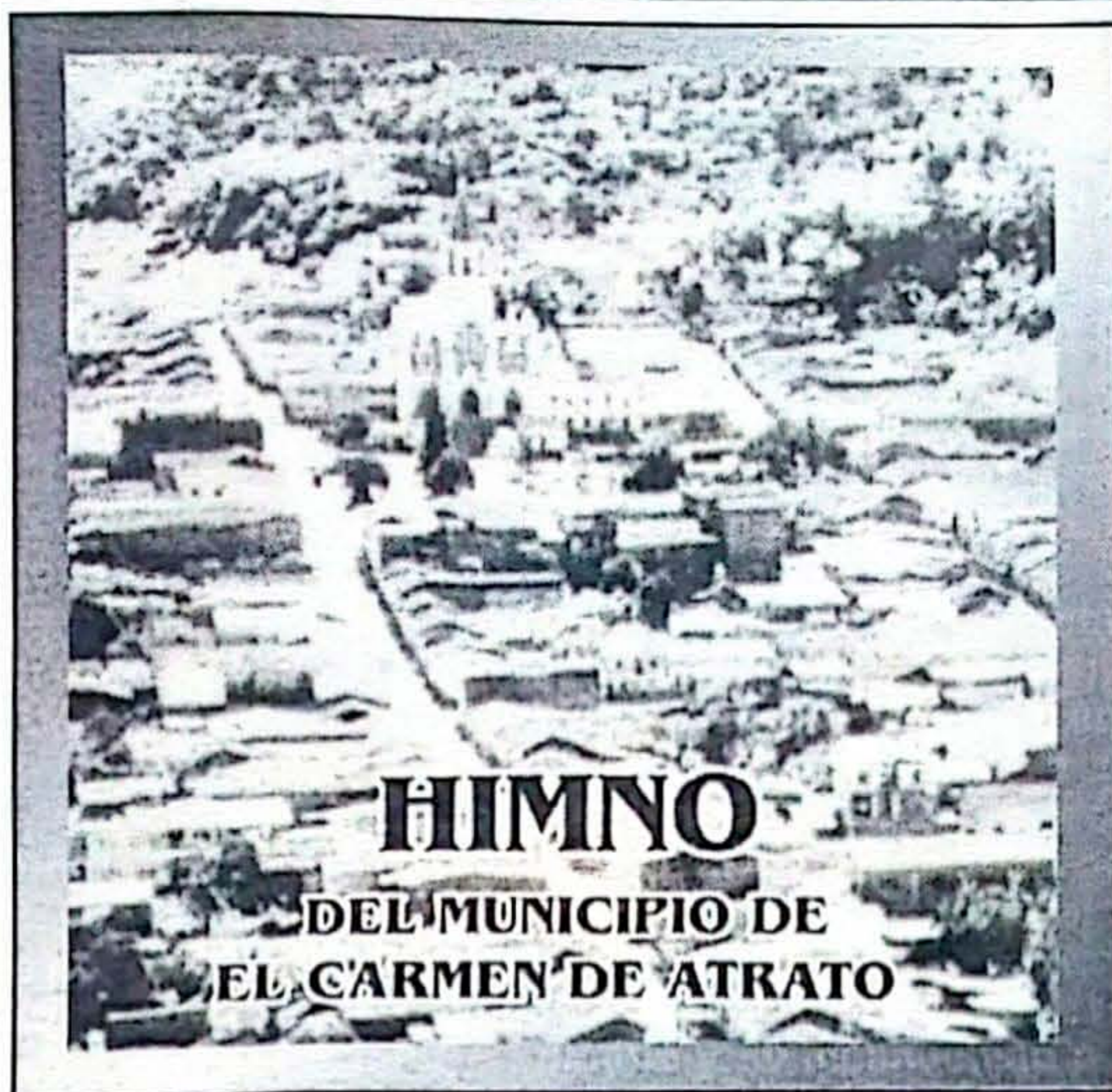

Con letra de Marino de Jesús Vargas, música de Oscar Abueta y producción de John Díaz se acaba de grabar en la ciudad de Medellín el Himno del Municipio del Carmen de Atrato, en compact disk para ser distribuido en todas las escuelas de la cabecera municipal y sus corregimientos.

Este Himno es el primero de una gran campaña que adelantan estos choacoanos para que todos los municipios del Chocó difundan sus himnos en todas sus escuelas e institucionalizar el aprendizaje de estos por parte de la juventudes de sus respectivos municipios.

EL PARCHE TABERNA SHOW

Ofrece diario a su distinguida clientela sus tradicionales asados a la parrilla:

- * Churrasco argentino auténtico.
- * Carnes de res y de cerdo de primera.
- * Chuzos: Los mejores.

Visítenos todos los días a partir de las 4 p.m.
Y para sus reuniones y fiestas sociales...
Llámenos a los Tels. 6 71 23 39 y 6 71 29 27.
Día & Noche.

PRICILIANO : Propone terminal de transporte ... y dona el lote

En oficio en proposición presentada en el seno del Concejo Municipal de Quibdò, el concejal, Angel Priciliano Valencia Palacios, propuso el proyecto de terminal de transporte para Quibdò, en predios que él mismo donará al municipio. La idea de este gran luchador cívico es la de organizar la entrada y salida de los vehículos de transporte intermunicipal e interdepartamental, con el propósito de descongestionar el centro de la ciudad y crear al propio tiempo una fuente de ingresos para muchas personas de escasos recursos económicos. Según el concejal, esta alternativa permitirá además, conservar en buen estado las pocas calles pavimentadas con las que cuenta Quibdò. También agrega un ingrediente muy importante, cual es el caso de la ya contaminación ambiental que empieza a multiplicarse día a día, por la gran cantidad de gases expulsados por los vehículos que han saturado a Quibdò. La solución expuesta por el concejal es una solución de tipo social, pues beneficia a la



Angel Priciliano Valencia Palacios

comunidad en general. Iniciativas como esta debieran ser de inmediata ejecución, maxime por que la construcción de un terminal por la infraestructura que se utiliza no conlleva una millonaria inversión, e incluso es casi seguro la colaboración y aporte del sector transporte, que dicho sea de paso a aumentado de manera alarmante en pueblos como Quibdò. Buena esa Priciliano y acuérdesse del lote que necesita Funbeteguma en el río Purre, desde donde se pretende construir una estación de investigación y monitoreo al río Cabi.

“LOS TIEMPOS QUE SE ACERCAN SON PARA QUIENES ESTEN PREPARADOS”

(Viene de la 4)

calidad, y para llegar a este punto de desarrollo se requiere del establecimiento previo de compromisos, que respondan a los objetivos de políticas articuladas del sector estatal y de éste con el sector privado y de la ciudadanía, porque ello exige un trabajo colectivo. Deben ser acuerdos Suprapartidistas, con lineamientos claros y firme de lo que se va hacer, “Podemos hacer el milagro de crear empresa y generar empleos a lo largo de nuestra región, pero si estamos contaminados de los mencionados cánceres sociales nos hundiremos en la pobreza”.

Por eso es fundamental promover la educación y la calidad de vida de los ciudadanos. Así el éxito de las políticas económicas de un departamento, requiere de un gran apoyo de la opinión pública, por que los cambios que se avecinan trajeron transformaciones económicas y sociales, enfrentarlos no será tarea fácil sin un mecanismo de consenso que contribuya a unir las voluntades, en favor de nuestro departamento: La educación y el desarrollo de sus habilidades serán los instrumentos más competitivos del próximo siglo.

ASA Construcciones

Interventoria, Consultas Presupuestos Control de obras.

ANILIO ABADIA SERNA

Ingeniero Civil

Cra 3 No 22- 67 Telefax 712107 Quibdò

OSIAS SERNA A.

Contador Público

ASESORIAS CONTABLES Y FINANCIERAS

Universidad Libre de Bogotá

Cra 4a No 24-07 tel 711668 Quibdò

DROGAS

YESCA

GRANDE

Las Drogas más frescas de la ciudad

Calle 24 No 4-66B
Tel: 6713412
Quibdò

Pollos Wilson

El mejor pollo de la ciudad

Higiénicamente servido

Servicio las 24 horas,

Tel 711387 Ambiente familiar, rancho y licores-Esperamos su visita
Cra 4 cll 21 frente al Idema

"El nombramiento y traslados de docentes es competencia y política del Gobierno Departamental" dice Delegado del FER

Quiero que sigamos trabajando en una forma coherente y armoniosa por el bien de la educación en el Chocó.

Y el FER volvió a ser noticia... ya no por conocidos escándalos, desfalcos y robos, sino por algunas críticas al ex-gobernador Luis Gilberto Murillo, por haber autorizado el nombramiento de más de 40 maestros, hecho que salpicó la imagen del delegado del Fer, el tolimense Farith Castro Quintero quien llegó al Chocó hace varios meses con la sagrada misión por parte del ministerio de Educación de rescatar esta entidad de las garras de la corrupción, lo cual no solo ha venido haciendo, sino también tratando de aportar en otros sectores de la educación. Al nombramiento irregular de docentes, se le sumaron el giro de algunas partidas a varios colegios, la vinculación de personal supernumerario, todo esto supuestamente de manera

irregular de acuerdo a lo denunciado por Caracol en el Chocó y lo cual obligó a una invitación de la Asamblea al delegado del Fer. Quien a través de un escrito aclaró y despejó la verdad de los hechos que rodean el FER, entidad en torno a la cual existen muchos interés políticos por el manejo de la nomina y la fronda burocrática que en ultimas depende del señor gobernador y la secretaria de educación.

Ante el cuestionamiento de la Asamblea de por qué el departamento no ha recibido formalmente la administración de la educación y por que no refrendo los nombramientos de docentes?, el delegado expresó que se identifica con los diputados, en lo concerniente a la primera parte conforme a la resolución 5700 de 1997, donde se esta dando la intención de la certificación del Departamento en materia educativa, mas no la consumación como lo ordena el decreto 1886 de 1994, y la jurisprudencia del Consejo de Estado sobre la no descentralización (Mag. Pon. DOLLIS PEDRAZA DE A., sent. De agos. 24 de 1994). En lo referente a los artículos 73 y 74 del Decreto 525 de 1990

numeral 8, en cuanto a los docentes: el suscrito tuvo conocimiento de la solicitud de la disponibilidad presupuestal con base a las vacancias producidas por renuncias, fallecimiento o retiro forzoso; dando dicha certificación. Pero en ningún momento recibió este despacho, actos administrativos de nombramientos para refrendaciones.

Sobre la incorporación de docentes, sino se realizaron los concursos que ordena la ley 115/94 el delegado manifestó "Tengo conocimiento que desde el año de 1994, en el departamento del Choco no se ha convocado a concurso. En consecuencia no existe lista de elegibles para acceder al cargo de docente. Quiero reiterar que tanto la convocatoria, selección y nombramiento le corresponde al Gobierno Departamental.

Al cuestionarse el por que se incorporaron en la nómina a los docentes nombrado en Quibdó, siendo que faltan en otras regiones aclara el Delegado que este: Es uno de los cuellos de botella que se presenta en los compromisos ante el Ministerio de Educación para la consumación de la certificación

(decreto 2886 de 1994), y que es competencia y política del Gobierno Departamental; pero si quiero dejar en claro que no hablaría de maestros que sobran, sino maestros subutilizados; por lo tanto aquí, conocedores de la



FARITH CASTRO QUINTERO
Delegado FER

ley cumplimos el mandato de los actos administrativos del señor gobernador.

El delegado reiteró a los Honorables Miembros de la Asamblea Departamental, que dentro de las funciones de la Junta Administradora de los FER, no se contempla en ninguno de sus numerales, nombramientos de docentes y además aclaró que revisadas las

Actas realizadas hasta la fecha no se hace referencia en ningún caso a este respecto.

Frente a la distribución de recursos para mejorar algunos colegios que parece ser un nuevo delito aquí en el Chocó al igual que el de nombrar maestros el delegado aclaró que con la creación del FER el principal objetivo fue el de asegurar que los recursos dirigidos a la educación de hecho, fuesen gastados en educación y en particular, el de asegurar que se pagasen oportunamente a los maestros, cosa que se ha venido logrando; además entiéndase por establecimiento educativo o institución educativa: "Toda institución de carácter estatal, privada o de economía solidaria organizada con el fin de prestar el servicio publico educativo"; por lo tanto los colegios DOMINGO SAVIO, ARMANDO LUNA ROA Y MANUEL A. SANTACOLOMA, son establecimientos de carácter estatal y los dos últimos funcionan en plantas físicas de colegios nacionalizados.

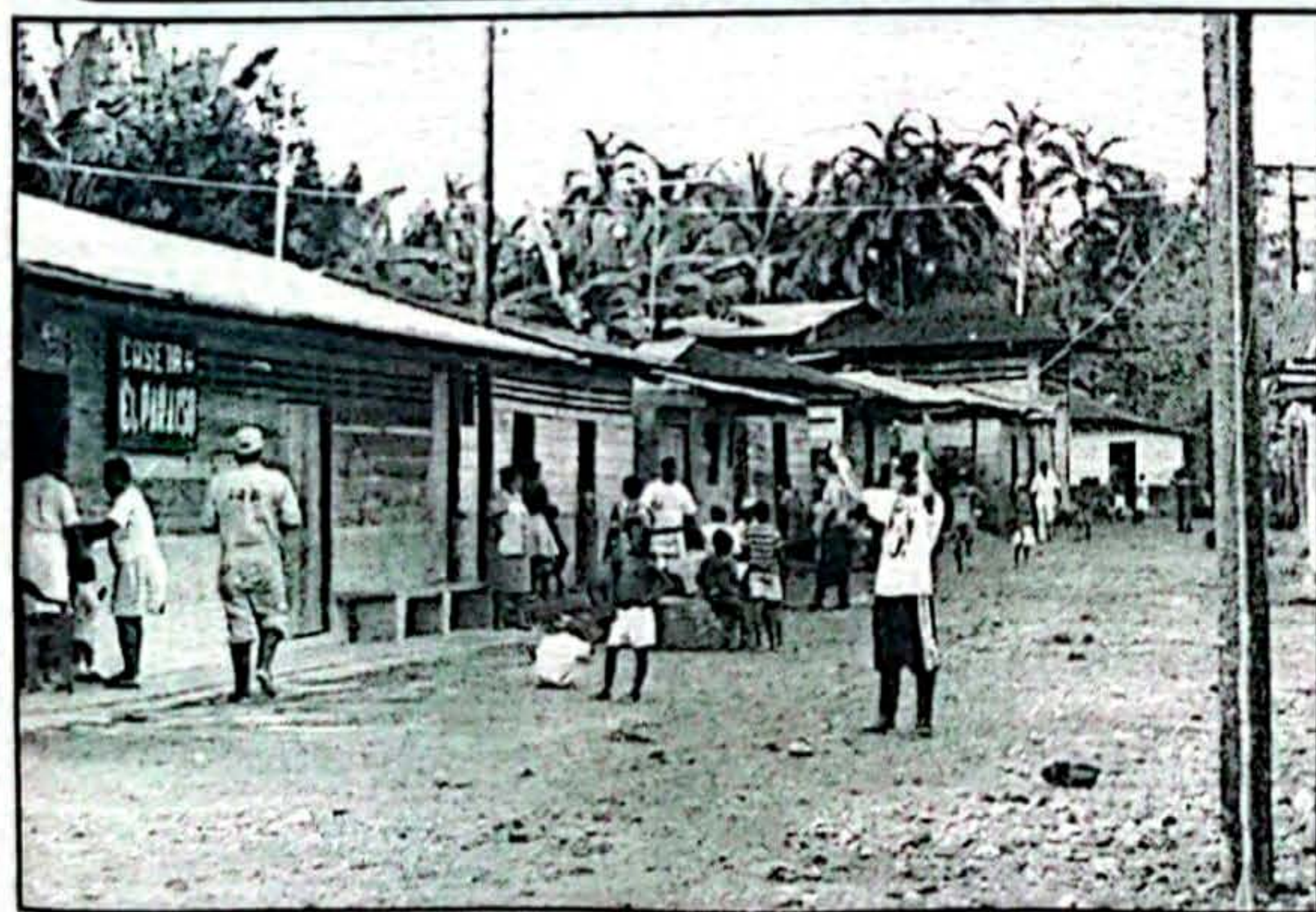

Los habitantes del corregimiento de San Martín de Purré perteneciente al municipio del Atrato solicitaron al gobierno nacional a través de la Fundación Beteguma la construcción de los siete kilómetros carretables que faltan para comunicarse con la vecina población de Pacurita.

San Martín de Purré está ubicado sobre el río Purre en la cuenca del Cabi, es un poblado eminentemente agrícola y minero, distante a de Quibdó a 13 kilómetros de los cuales siete (7) kmt. ya están construidos a media, osea Quibdó-Pacurita, faltando los seis (6) kilómetros Pacurita- San Martín y de estos 6 kmts. Hay de Pacurita hacia nuestra población 800 metros descapotados por la comunidad vecina que ama la unión de esas dos poblaciones.

En diversas oportunidades estos problemas han sido presentados a gobernantes anteriores sin que nuestra suplicas hayan sido atendidas, perjudicando a cerca de 2.000 habitantes que tienen como vías de comunicación el río y una trocha que existe hasta Pacurita.

Los habitantes ofrecen toda la colaboración que se requiera aportando la mano de obra para la construcción de tan importante obra para su pueblo.

Abrir mercados y frenar gastos en la Lotería busca nuevo gerente

Como todos los gerentes que llegan a lo que queda de la Empresa Comercial de Lotería del Chocó, la única que aún no han terminado de acabarse de robar los politiqueros corruptos del Chocó con sus pusilamines gerentes o aulicos de turno, el nuevo gerente Darío Areiza viene promoviendo un agresivo plan comercial y publicitario que se pondrá en marcha en los próximos días en la búsqueda del fortalecimiento de los mercados del Valle del Cauca y Antioquia en los cuales se contabiliza el mayor número de billetes vendidos.

Así mismo se trabajará en la apertura de nuevos mercados en zonas como el Urabá el Bajo Cauca Antioqueño y la Costa Atlántica, donde la empresa tiene puesta la mirada para explorar mercados que le permita aumentar las ventas y por ende los ingresos.

Según declaraciones del gerente, Darío Areiza Martínez, las tres fórmulas para salvar la empresa, están definidas y son

entre otras, recortar los gastos y aumentar los ingresos. Cosa bastante difícil si tenemos en cuenta los compromisos burocráticos, nóminas, asesores, contratos, vallas, que tiene el nuevo gobierno. La nueva administración puso al descubierto un déficit cercano a los \$2.500 millones de pesos en la Lotería y un acumulado de 5 premios sin cancelar.

Denuncio lo que es

"Las denuncias sobre irregularidades administrativas en la Lotería del Chocó están fundamentadas en documentos y no es cierto que sean de orden político", dijo el gerente de la Lotería del Chocó, Darío Areiza Martínez, quien presentó ante la Asamblea un completo informe del estado financiero en que encontró la entidad.

Las declaraciones del funcionario estaban referidas a un comentario expresado en el conversatorio sobre la situación económica del departamento, con el cual se trató de desvirtuar

la validez de las denuncias hechas por la nueva administración relacionadas con manejos irregulares de los recursos de la Lotería en los últimos meses del año anterior. Areiza Martínez, expresó que las denuncias están soportadas en documentos y que de ser necesario saldría a los medios de comunicación a demostrar la veracidad de las mismas.

OJO ESTUDIANTES, PROFESORES E INTERESADOS:

El libro "RURALIDAD Y RACIALIDAD", al igual que los demás libros publicados por el Sociólogo Jaime Echavarría, pueden adquirirse en el centro de documentación de la Fundación Beteguma, con Alvaro Zapata Cano.

Calle 26 A No. 1-13 2º piso. Tel. 6 70 84 45.



Lo estrelló la guerra del Centavo

Un alto índice de accidentes como este se vienen registrando en esta localidad... como consecuencia de la "Guerra del Centavo" y de la imprudencia y la chabonería de algunos choferes que confunden las estrechas calles de Quibdó, con autopistas de carreteras. Ya es hora de empezar a controlar la velocidad de estos automotores llámese taxis, colectivos o busetas o motos, con campañas de educación vial y prevención de accidentes para evitar mayores tragedias. Los conductores tienen que entender que transportan vidas que valen más que un pasaje. (foto: Jorge Díaz C.)

Nuevas caras en el Tribunal Superior

Mediante asamblea general, llevada a cabo en días pasados, el Tribunal superior del distrito de Quibdó, eligió nuevos dignatarios para el periodo comprendido entre 1999 y el año 2000. Luego de la elección, los nuevos dignatarios fueron los doctores, Víctor Manuel Chaparro Borda, como presidente del tribunal, mientras que como vicepresidente fue elegido Jorge Eliécer Mosquera Trejos. Para las salas civil, familiar y laboral, se escogió como presidente al doctor Angel

Augusto Alvarez Vanegas y vicepresidente a Pablo Nel Pérez La Rota. Estos destacados juristas han sido trasladados de otras regiones al Chocó como una medida para frenar la incompetencia, corrupción y politiquería que se venía apoderando del sector judicial, generando un ambiente de injusticia e impunidad. Mientras tanto en la sala penal, fue elegido como presidente a Carlos Alberto Coutin Padilla y a Víctor Manuel Chaparro Borda como vicepresidente

DAS DA LA CARA

Positiva labor del DAS

El departamento administrativo de seguridad DAS, presentó ante los medios de comunicación de la ciudad un detallado informe de las actividades adelantadas en el primer trimestre de 1999, en las cuales la propia comunidad ha logrado percibir la presencia de la institución en múltiples tareas, a la que se le suma ahora la lucha contra la corrupción.

En un comunicado, el Mayor Roberto Suárez Jaimes, director seccional del organismo de seguridad, detalló todas las incautaciones, capturas, allanamientos, patrullajes, decomisos e inspecciones, adelantadas en lo corrido de los tres primeros meses del año.

La dirección del organismo de seguridad secreta, relacionó en el mencionado informe, las campañas cívicas realizadas en beneficio de la comunidad chocoana, en las que destacó, las campañas contra abuso sexual, contra el maltrato infantil, contra la prostitución infantil, contra sectas satánicas y la creación de grupos anticorrupción entre otras.

El informe, indica, que en los dos primeros meses se han inspeccionado 260 vehículos en la jurisdicción de Quibdó, se han tramitado más de 350 certificados judiciales, 20 controles a extranjeros, 64 inspecciones a hoteles



Mayor Roberto Suárez Jaimes

y residencias y el rescate de 2 personas sanas y salvas.

Tras la corrupción

El departamento administrativo de seguridad DAS, inició investigación a varias entidades con asiento en el departamento del Chocó, como

aporte al proceso de erradicación de la corrupción que vive hondamente y subsiste en la actualidad.

Por ello, dicho organismo de seguridad, abrió investigaciones contra el departamento administrativo de Salud Chocó, la Electrificadora del Chocó, Gobernación, en su nivel central y la Corporación Autónoma Regional para el Desarrollo Sostenible del Chocó; entre otras.

Con esto, el DAS, pone a disposición de la comunidad chocoana todas sus herramientas para hacerse partícipe en el proceso de depuración y lucha para erradicar este flagelo, indicó el director del organismo, Mayor Roberto Suárez Jaimes.

Más de 20 mil Conexiones ilegales en el acueducto

El gerente de las empresas públicas municipales de Quibdó, Martín Alonso Reales Martínez, expresó que la participación de la comunidad en el proceso de formación de la empresa prestadora de los servicios públicos es indispensable para lograr los objetivos que se persiguen y la eficiencia de los servicios a los clientes. Hoy en día existen cerca de 20.000 conexiones ilegales frente a 5 mil que están matriculadas y más del 50 % del agua que sale del acueducto se pierde por roturas y malas conexiones ilegales.

En la reunión realizada con los presidentes de las juntas de acción comunal llevada a cabo en la casa de la cultura, Reales Martínez, aseguró que los quibdoseños tendrán la empresa que quieran si participan en su fortalecimiento y esto se logra con sentido de pertenencia, por la empresa que es de todos los quibdoseños. Indicó que en la capital chocoana existen más de 20 mil instalaciones ilegales, frente a unas 5.000 mil que pagan por los servicios.

En la medida que la comunidad participe denunciando las instalaciones fraudulentas e informando sobre fugas del agua en cualquier sector de la ciudad, tendremos un mejor servicio, puntualizó el gerente.

Hospital Lascario Barbosa Avenidaño de Acandí

**MEJOR SERVICIO
CALIDAD HUMANA.**

SERVICIOS:
CONSULTA EXTERNA
LABORATORIO CLINICO
INTERNO INFANTIL
RAYOS X
HIPERTENSIÓN
CIRUGIA
ODONTOLÓGIA
VACUNACIONES
URGENCIAS



RAFAEL PORRAS M
Médico director
Cl 3, Cra2, Tel: 28031, 28126, 28067

**Doctora
MELANIA
VALOIS
LOZANO**

Abogada titulada Universidad de Medellín
Dirección Calle 24 N° 4-83
Tel: 711642
Barrio Yescagrande

**LA FONDA
DEL
DESPECHO**

Eche puai pa' entro compadre por la calle 3ª hasta la 27 y arrecuéstese encima de las enjalmas, pida trago o jartía que aquí fabricamos almuerzos, tamales, morcilla, carnes, pollos y otras yerbas más. Y de música... EhAve

María pues, la que se coma...

A LA LUZ

RURALIDAD Y RACIALIDAD

Por: Alvaro Zapatacano
Funbeteguma

Este moderno texto de 62 páginas del saber, aporte al conocimiento del sociólogo y profesor universitario Jaime Echavarría Córdoba; es una fuente a consultar, en la comprensión de la problemática actual del Chocó-Biogeográfico. Este texto se encamina a ser un valioso documento que da algunos elementos conceptuales y teóricos de la problemática rural Chocó.

Muestra con claridad no sólo la temática sino, además la apreciación de conjunto de la problemática Rural-Urbana como lazo complementario del Pacífico colombiano y especialmente del Chocó. Este texto brinda los elementos de juicio necesarios para facilitar la comprensión regional diferenciándola de la problemática que se vive en el resto de las regiones del país. La presenta como un área



geográfica en límites con Centro-América con un alto índice de "Colonización", entendiendo el "Colono" como un individuo, su familia o su grupo de una parte del país, que se establece en otro. Explica además, dando unas pautas encaminadas a la continuidad de la investigación sociológica, cómo la presión de los denominados colonos, desde el norte con sus haciendas ganaderas y explotaciones madereras, lo mismo desde las

regiones circundantes, contribuyen a convertir esta región en zona de conflictos y violencia particularmente entre las denominadas "Minorías Étnicas": comunidades negras e indígenas y grupos que representan poderes e intereses económicos modernizantes.

Es por eso, que se incluye en este libro el tema de las "Relaciones Raciales y Étnicas" para dar claridad objetiva a la problemática actual del Chocó.

Este texto obligado de consulta para estudiantes, profesores y todas aquellas personas que gustan de la buena lectura y la investigación actualizada sale a la luz recientemente, después de un trabajo exhaustivo y concienzudo de la problemática social del Chocó.

"Ruralidad y Racialidad" Es el título número tres que pertenece a una serie de lecciones de sociología para el programa de ciencias sociales de la Universidad Tecnológica del Chocó, especialmente de carácter investigativo.



"Islario" llega a la Selva

El destacado poeta y escritor negro, ALFREDO VANNIN, hizo en esta ciudad el lanzamiento oficial de sus dos últimas obras, tituladas "ISLARIO" y "CIMARRÓN EN LA LLUVIA", en acto a desarrollarse a partir de las 8 de la noche en la Bodeguita Arte Bar de la "Zona Rosa" de Quibdó.

Al acto se está invitando a los amantes de la cultura, intelectuales poetas, cultores, trabajadores culturales, medios de comunicación, escritores y comunidad en general, a mirar los libros y apoyar la cultura Afropacífica.

Alfredo Vannin Romero, es uno de los más destacados poetas y escritores del pacífico colombiano, que anda difundiendo su obra literaria por todos los rincones del andén pacífico.

plazas de mercado se diseñan para mercaderes cuadrículados, nuestros hospitales para clima frío, al igual que nuestros barrios Los modelos se trasladan y uno se desarrolla según el ambiente y los estímulos, según la calidad de ellos. No existen zonas verdes quizá porque la tenemos en relativa abundancia al lado, mientras el resto del mundo clama tierra por tener un árbol al frente. Desechemos lo que debemos tener: Luz, vegetación, lluvia y esparcimiento, para encarcelar un sin motivo.

Entonces, no se sabe que hacer con las basuras, no se tienen de ocio, porque los malecones no se tienen como un congregador sino como meros atracaderos y basureros.

Los niños llevan la peor parte porque ni siquiera se han salvado los patios de las casas en esta ola de capitalización que volvió la tierra un gran negocio. A cuesta de mejor vida, porque la visión política aborda el desarrollo solo como un agregado de valores productivos.

Olvidando que también debemos tener sueños y recreación, espacios donde encontrarse para reelaborar la vida diaria y así esta no nos mate tan pronto.

**No arroje
Basuras a los
rios, cuidemos
el Agua**

LOTE DEL FER, EN ENGORDE

Este lote ubicado en la cll 31 con cra 6 espera una propuesta de construcción. Fué adquirido por el F.E.R. en el año de 1978 cuando en ese entonces fué delegado el licenciado Primo Tolentino Arias, por un valor de \$500.00, se le compró el Ex Gobernador Antonio Maya Copete (Q.E.P.D.). En este año se hicieron y mediante acuerdo, los estudios para la constitución de las instalaciones del F.E.R, Escalafón, Secretaría de Educación y Centro Experimental Piloto.

Hoy en 1999 después de 21 años de ser adquirido, no se vislumbra claridad alguna sobre ejecución de trabajos, por lo que en la actualidad el ente educativo sigue pagando arriendos hasta por valores de \$5'000.000. Estos estudios

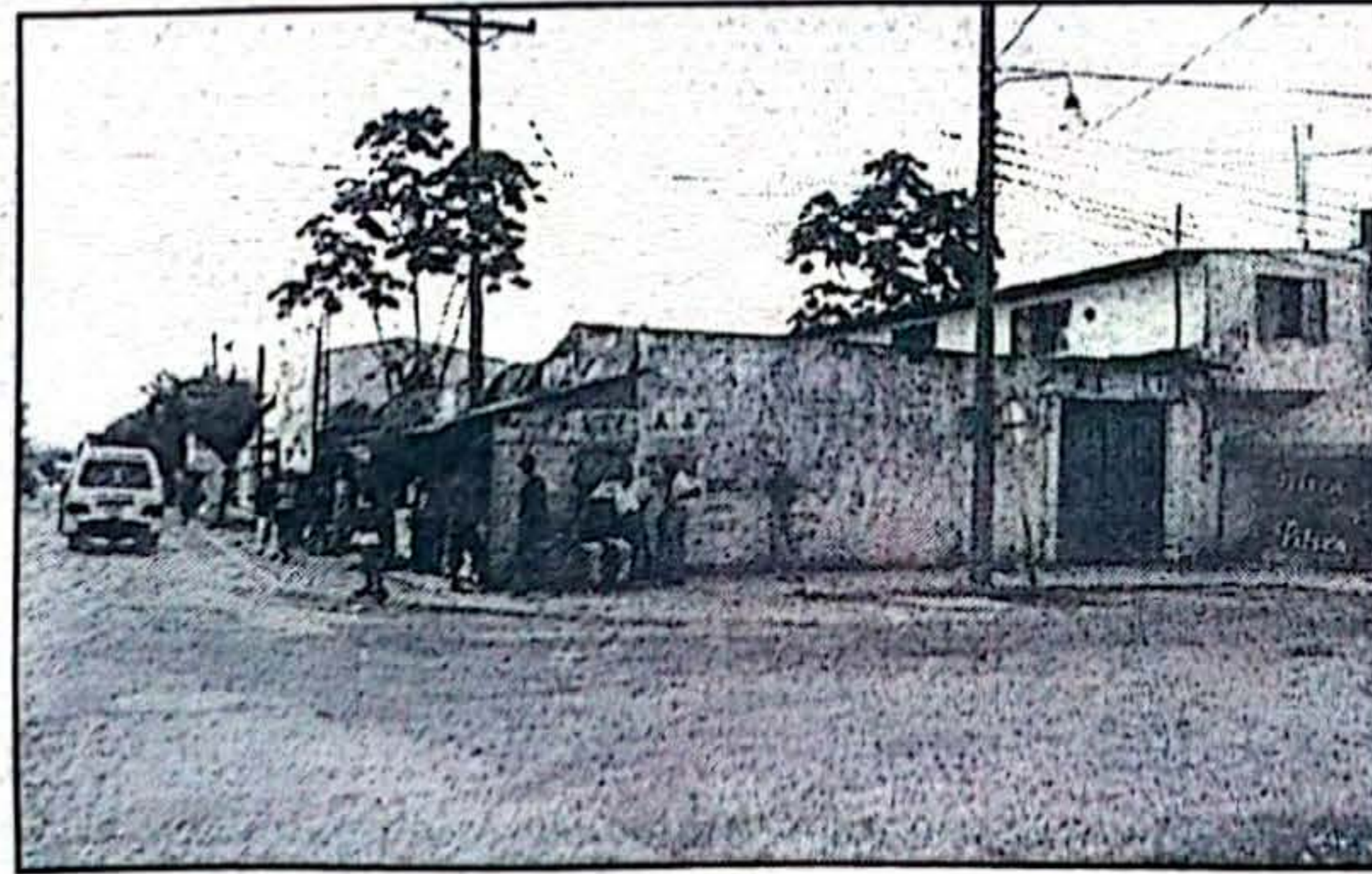

previos a los proyectos de construcción reposan en el despacho del director en espera de que algún día, sean puestos en práctica o analizados de nuevo, para convertirlos en realidad virtual. El actual director Doctor Farid Castro ha mostrado

preocupación y se encuentra interesado en rescatar una nueva propuesta para la ejecución de las obras, que serían de gran alivio económico y funcional de una nueva sede administrativa para el ente que dirige con acierto.

CENTRO DE SERVICIOS R&R

Cursos, Trabajos en general (tesis), Mantenimiento, Repuestos, Diseño, Instalación de programas. Etc...

Auto CAD 14, Corel 7 - 8, Publisher 98, Adobe 6,5, WIN 95 - 98, Plus 95, 98, Office 97, Traductor 6.0, Antivirus 98. Fotocopias.

Cra. 3ª No. 24 A 08 Of.: 205 Tel.: 6 71 16 10.

DRUGAS GENÉRICAS

El Nuevo Concepto en Farmacia

Servimos a E.P.S., I.P.S., A.R.S., entidades y farmacias, hospitales, al público en general con grandes descuentos.

- SOMOS MAYORISTAS
- MEDICAMENTOS GENERICOS Y DE MARCA
- DOTACIONES HOSPITALARIAS.
- EQUIPOS DE LABORATORIO
- DROGA BLANCA
- SUEROS
- VENOCLISIS
- VACUNAS
- MATERIAL DE RAYOS X
- GRAN VARIEDAD DE COSMETICOS Y LOCIONES NACIONALES E IMPORTADAS

DESPACHOS A TODO EL CHOCÓ

Carrera 3ª No. 27 - 13 Teléfono: 6 71 27 44 Fax:
6 71 47 44 Quibdó - Chocó.

PROXIMAMENTE

Clase

Especial

C A L I D A D P L A T I N O

*Ahora el nuevo aguardiente Platino
tiene un exquisito sabor, sabor de exportación.
Déjese tentar por su aroma, su clase y su pureza.
La nueva imagen que lo acompaña es testigo
de su calidad superior...*

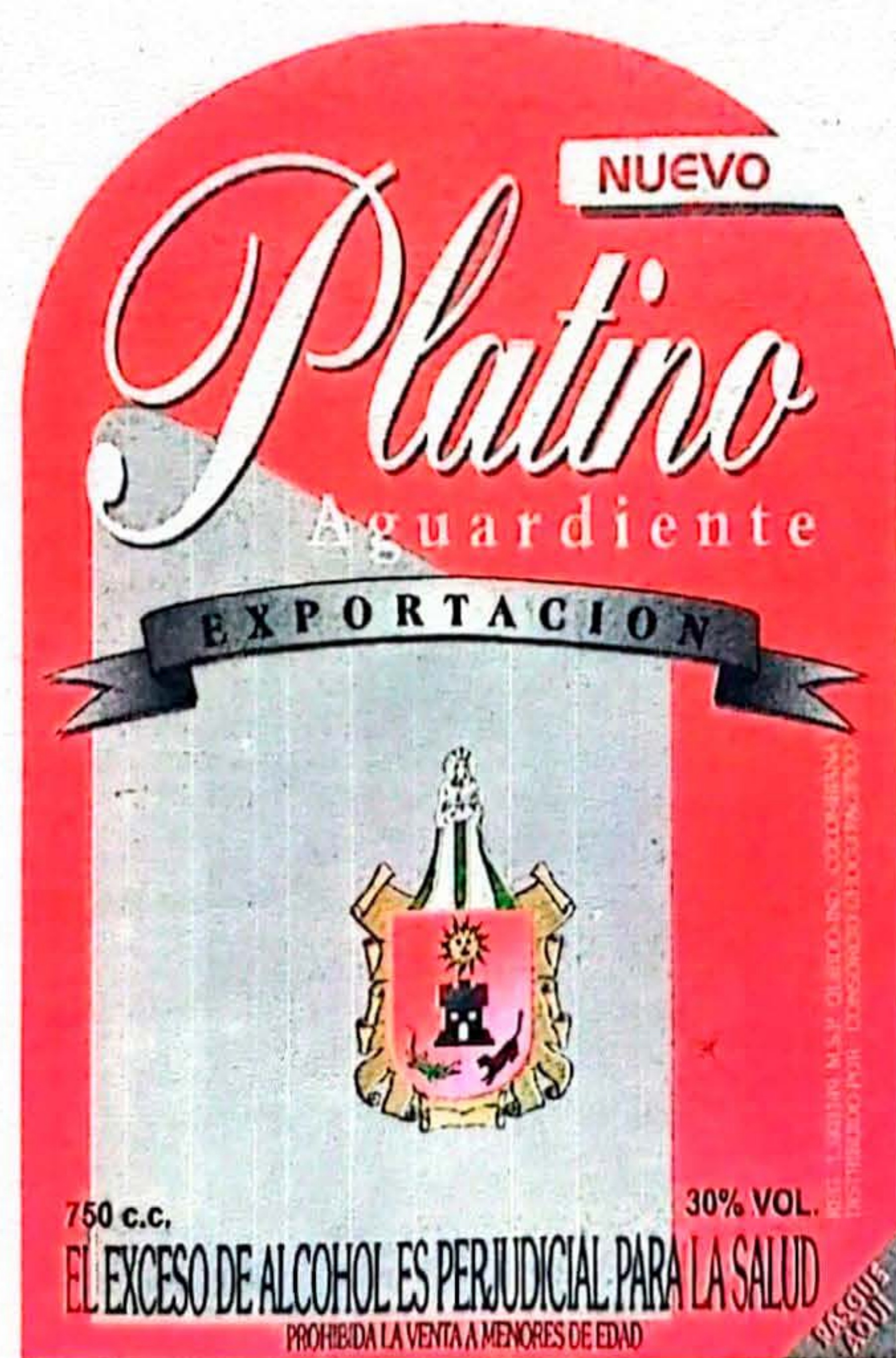

C H O C O A N O D E V E R D A D

Distribuidor exclusivo:
Cra. 1 No. 29 - 75 · Tel. 6713 460 · 6710 662 casamine@col2.telecom.com.co

**CONSORCIO
CHOCO PACIFICO**