

CITARA

Un Periódico de Resistencia, una Trinchera de la Chocoanidad

No 51

Lic. Mingobierno Nro.3947

Abril de 1998

Quibdó - Chocó

\$ 400

Mutatá: Las sombras de un proyecto de generación eléctrica

Luis Fernando Ramirez
Enviado Especial

En Solano. Desde 1978, cuando se habló por primera vez del proyecto como una de las alternativas de generación eléctrica para la zona, los habitantes de la cabecera del municipio y del corregimiento del Valle, vieron como suyo el proyecto e iniciaron lo que podría considerarse un movimiento en pro de la construcción de la obra.

El microcentro ha sido en los últimos tiempos el escenario de las reivindicaciones más importantes de las comunidades, articuladas a la dinámica económica y cultural del turismo y muy influenciadas por los megaproyectos que el gobierno nacional y el sector empresarial ofrecen como la vía al desarrollo de la región. Y aunque las organizaciones comunitarias y líderes de opinión de la localidad, han expresado su oposición a los planes de desarrollo del Pacífico, el microcentro parece haber contado con el apoyo de la población negra y mestiza de

(ver pag 3)



Aspecto de la construcción, rieles de carga y obreros

Samper no tiene la autoridad moral para llamar al Chocó un pueblo ladrón " dice Andres Pastrana.

El candidato de la Alianza por Colombia Andrés Pastrana lanzó fuertes críticas al presidente Samper de quien dijo que no tiene autoridad moral para llamar a los chocoanos ladrones ya que ha habido un gobierno

corrupto en la historia de Colombia es este, el de Samper y el de Serpa, donde se robaron CAPRECOM, INURBE, ICETEX, CAJA AGRARIA y no pasó nada". En declaraciones entregadas a la Radio Universidad del Chocó

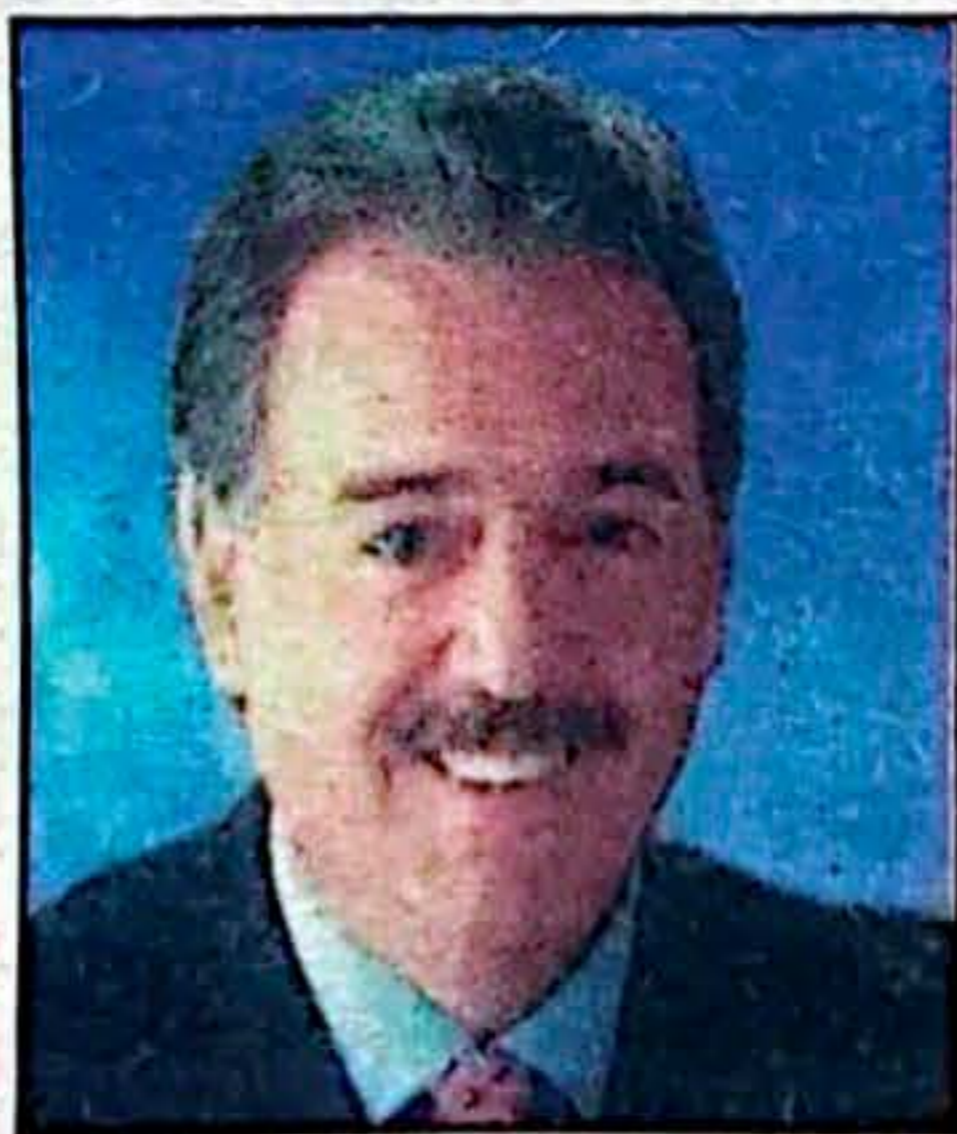

(pasa a la 6)

VALER ARCO
Montaje de Dragas, Instalación y Mantenimiento en general y todo lo relacionado con el ramo.
Calle 1 con calle 32 # 1-06A1 Tel 712 325 Quibdó
Istmina - Barrio Cubis

AVALUOS
ESPECIALISTA EN:
BIEN RAICES URBANOS Y RURALES.
SERVICIOS A BANCOS Y CORPORACIONES FINANCIERAS.
AFILIADO A LA LONJA DE PROPIEDAD RAIZ DEL CHOCÓ
DOUGLAS M. CUJAR
ARQUITECTO
CRA 410 No 24 - 155 OF 201
TEL: 71 23 77 QUIBDO

EL MUNDO
en Quibdó
Distribuye
Grupo Díaz
Teléfono
713 538

Advierte Min-hacienda :

" Departamentos como el Chocó que no ordenen sus finanzas, podrían desaparecer "

El gobierno nacional se cansó de subsidiar, ayudar y enviar recursos a algunos departamentos para el pago de deudas salariales, embargos y otras acreencias, sin que ello significara una solución definitiva a sus problemas financieros, debido a los malos manejos y a la corrupción administrativa imperante en el país.

Así lo hizo saber el Ministro de Hacienda al presentar ante el Congreso una ley que pretende eliminar a los departamentos que incumplan los planes de desarrollo y persistan en una



situación de insolvencia económica. El gobierno nacional se propone renegociar o condonar la deuda pública a varios departamentos, que como el Chocó atraviesan una dura crisis financiera, pero que si después persisten en los malos manejos del fisco podrían desaparecer como entes territoriales. (Ver pag 6)

En esta edición Separata especial del Plan de Desarrollo Agropecuario Forestal y Pesquero del Departamento del Chocó

Se conforman nuevas áreas de conservación en el Chocó

"Olvidarse de tanta carretera y volver a los ríos" plantea el gobernador El Plan Estratégico de Transporte descarta la construcción del puerto de Tribugá y revive el Canal del Cura. (Ver pag 10)



Créditos sin cuota inicial y a largos plazos

Electrodomésticos, muebles de sala, comedor y alcoba.

Libranzas con Policía Nacional, Salud Pública, Caja de Magisterio, FER, Fopep, Casur y Fiscalía

Punto de servicio: Calle 30 No 4-14 teléfono 949-710469

BRANDY DOMECCQ

Pedidos: Calle 28 Los Robles
TEL 713900 Quibdó



El SENA sacó la cara por el Chocó

Vino y vinagre de Borojón se tomaron Bogotá

Una meritoria participación realizó el SENA regional Chocó en el pasada feria "Escuela Siglo XXI" realizada en las instalaciones de Corferias en Bogotá de 1 al 5 de abril. El stand del Chocó se vio engalanado con una variedad de productos promisorios que ofrece el Chocó Biodiverso al mundo como el Borojón en diversas presentaciones, panelitas, frutas típicas de la región. La mayor sensación fue el vino de Borojón que producen unas religiosas en el corregimiento de Playa de Oro en Tadó, el cual se viene comercializando en pequeña escala.

(foto: Comunicaciones Sena)

Listo Bloque administrativo en la U.T.CH

Se trabaja en el montaje de laboratorio de Biotecnología

La Universidad Tecnológica del Chocó, recibirá a finales del mes de abril el bloque donde funcionará la parte administrativa del centro de formación superior.

El costo de la obra está por el orden de mil 200 millones de pesos distribuidos en tres contratos, reveló una fuente de la universidad.

De igual manera se ha suscrito un contrato para la construcción del auditorio con capacidad para unas ochocientas personas y a un costo de \$ 917 millones de pesos aproximadamente.

La misma fuente precisó que

se adelantan diligencias tendientes a adquirir una planta eléctrica, cuyo costo está por el orden de los \$ 600 millones de pesos.

CITARA conoció de otra parte que la Universidad gracias al acertado manejo de sus actuales directivos se encuentran en el montaje de un laboratorio de biotecnología, que permitirá desarrollar investigaciones de carácter científico sobre las posibilidades que albergan nuestros recursos naturales, en torno a la cual la U.T.C.H. aspira constituirse como centro de Investigación y docencia de Biodiversidad.

Reabren aeropuerto en Riosucio



Riosucio. La fecha del 31 de mayo del presente año, ha sido la escogida por los contratistas, para dar nuevamente en servicio al aeropuerto de este municipio, de acuerdo a las informaciones entregadas por el propio alcalde de la municipalidad.

El alcalde Cecilio Moreno dispuso del presupuesto de la administración la suma de \$ 20 millones de pesos para la recuperación del tramo carretable entre el puente aéreo y la cabecera municipal.

La información entregada, da cuenta, que la aeronáutica civil, aportó la suma de \$ 100 millones de pesos, con los cuales se aspira poner en condiciones optimas el aeropuerto.



Samper en Riosucio

De rumba con los desplazados

El presidente Ernesto Samper durante su quinta venida y primera visita de un mandatario a Riosucio a comienzos del mes que culmina, dialogó con habitantes y autoridades sobre los problemas que afronta esta región de carencia de servicios básicos y sobre todo de orden público y desplazados.

Frente a este problema que originó el año pasado el éxodo de casi 15 mil coterráneos, fue franco y expresó que para solucionar el problema integralmente se requieren cerca de US\$ 150 millones. No obstante y gracias al trabajo de la Consejería para los Desplazados, autoridades locales e internacionales, se ha logrado el retorno de cerca de 1.200 personas al corregimiento de Domingodó y otras 3.000 de Pavarandó de regreso a sus sitios de origen, e incluso las cerca de 300 albergadas en el coliseo de Quibdó se cansaron de esperar ayuda y desean retornar con previas garantías para el mismo. "Mientras Samper se despidió con rumba y sin solucionar nada concreto en Riosucio, rogamos a Dios que este retorno sea para quedarse y que cesen las hostilidades y represalias contra los humildes campesinos chocoanos que han vivido ajenos, neutrales al conflicto armado, que sin querer nos llegó con una cruda y trágica violencia que en vez de ayudar, estanca más el pueblo y el progreso del Chocó"; afirmó uno de los desplazados.

**ASESORIAS
CONTABLES
Y
FINANCIERAS
OSIAS
SERNA
ARRIAGA
Contador
Público**

Universidad Libre de
Bogotá
Cra 4a No 24-07 tel
711668 Quibdó



**LA COOPERATIVA DE LOS
PROFESIONALES**

Visítenos, gustosos estamos de
poder servirle.

Mayores informes : Dirección Calle
29 No 4-40 Teléfono: 714 968, 714
755 y 714 756 Quibdó-Chocó.

*Por su comodidad y para un mejor
servicio, le recomendamos que
efectúe sus pagos en nuestras
oficinas.*

**Ganese
SU MES
A MES**

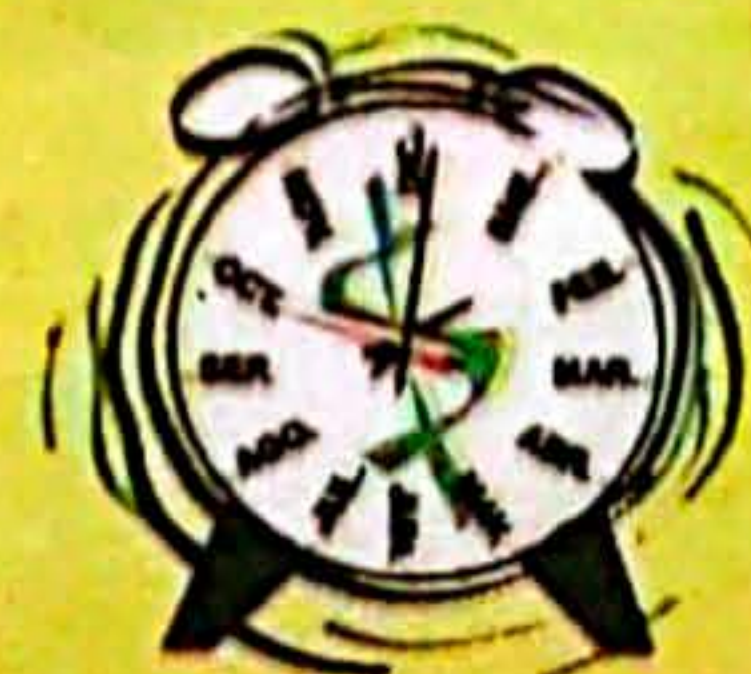

Mutatá: Las sombras de un proyecto de generación eléctrica

Ningún propósito o proyecto ha aglutinado y movilizó tanto la población negra y mestiza de Bahía Solano, como la pequeña Central Hidroeléctrica de Mutatá.

(viene de la 1)

Desde 1994 para acá, cuando se realizaron los estudios de impacto ambiental, socioeconómico y cultural del proyecto y se inició la fase de construcción, la obra se ha convertido en una fuente de tensión interétnica, entre los habitantes del corregimiento del Valle y las comunidades indígenas de Valle Arriba.

Las presiones de la OREWA y las comunidades indígenas, para que se complementaran los estudios de impacto del proyecto y se siguieran los procedimientos contemplados en la legislación ambiental, fueron interpretados como una maniobra para frenar la obra y una frustración al derecho de los chocoanos, a unas condiciones de vida similares a las del interior del país.

Sin embargo, estas tensiones interétnicas bajaron cuando el Ministerio del Medio Ambiente otorgó la licencia ambiental a la obra, después de la toma de la Ensenada de Utría protagonizada por gentes de la comunidad, y se vuelven a agudizar por las medidas contempladas en el plan de manejo ambiental de la obra y las indemnizaciones y compensaciones reconocidas a las comunidades indígenas.

autoridades ambientales, han asumido su responsabilidad en la supervisión de los trabajos y la ejecución de los planes de indemnización y compensación cultural. Prueba de ello es lo que ha ocurrido con los permisos y concesiones solicitadas por el ICEL, para el aprovechamiento de las de materiales requeridos en la construcción de la microcentral, en la Resolución No. 1113 del 28 de septiembre de 1995, por la cual el Ministerio del Medio Ambiente otorgó

La licencia ambiental al ICEL para la construcción de la obra, se establece que esta entidad debe gestionar los permisos de aprovechamiento forestal, emisiones, ocupación de cauces y concesión de aguas, ante CODECHOCO. Pero la verdad es que el instituto, a pesar de haberlos solicitado, no cuenta con los permisos de aprovechamiento forestal y del material de arrastre empleados en la obra. Es decir que los contratistas de la obra el Consorcio Cuality-Hidromontajes y la empresa Ingenieros Asociados, han estado extrayendo madera y material de arrastre para las obras civiles, sin tener los permisos para hacerlo. En abril del año pasado, CODECHOCO expidió la resolución 0573 concediendo un permiso de aprovechamiento forestal clase B al ICEL, para la extracción de

casa de máquinas, donde se encuentran ubicados los campamentos, talleres y laboratorios del consorcio Constructor; ya han sido deforestadas 4 hectáreas de bosque y probablemente se tengan que tumar más para el acarreo e instalación de la tubería de conducción- sin contar el área deforestada para la línea de transmisión y las vías de acceso. Pero además de la negligencia o el desinterés de CODECHOCÓ y el Ministerio del Medio Ambiente para negar u otorgar estos permisos, la lectura de la documentación referente a los mismos, muestra las imprecisiones y el poco rigor como se realizan estos procedimientos, cuando no los vacíos y ambigüedades legales sobre las competencias de las diferentes autoridades sobre la materia. Una muestra de ello es la mencionada resolución 0573.

En este sentido, se refuerza la idea, ya generalizada, de que la normatividad que regula la intervención sobre ecosistemas y áreas naturales que, como en este caso, hacen parte del territorio de comunidades indígenas, son aspectos secundarios y talanqueras que se ponen a los proyectos y obras de infraestructura.

Es de suponer que las medidas y obligaciones contenidas en los permisos de aprovechamiento forestal, tales como el pago de las tasas y el plan de ordenamiento forestal, tampoco se están cumpliendo en este caso.

Sin la aplicación de estos controles, sin el cumplimiento del plan de manejo ambiental y el pago e inversión de las indemnizaciones y las compensaciones culturales, toda la demanda de mano de obra, servicios, bienes y recursos naturales, generada por la construcción de la obra, terminará estimulando, como ya lo está haciendo, la explotación intensiva de recursos forestales e involucrando a la población indígena y campesina de la Cuenca del Río Valle, en una dinámica económica y social que pone en riesgo su organización cultural, sin brindar opciones de sus condiciones de vida.

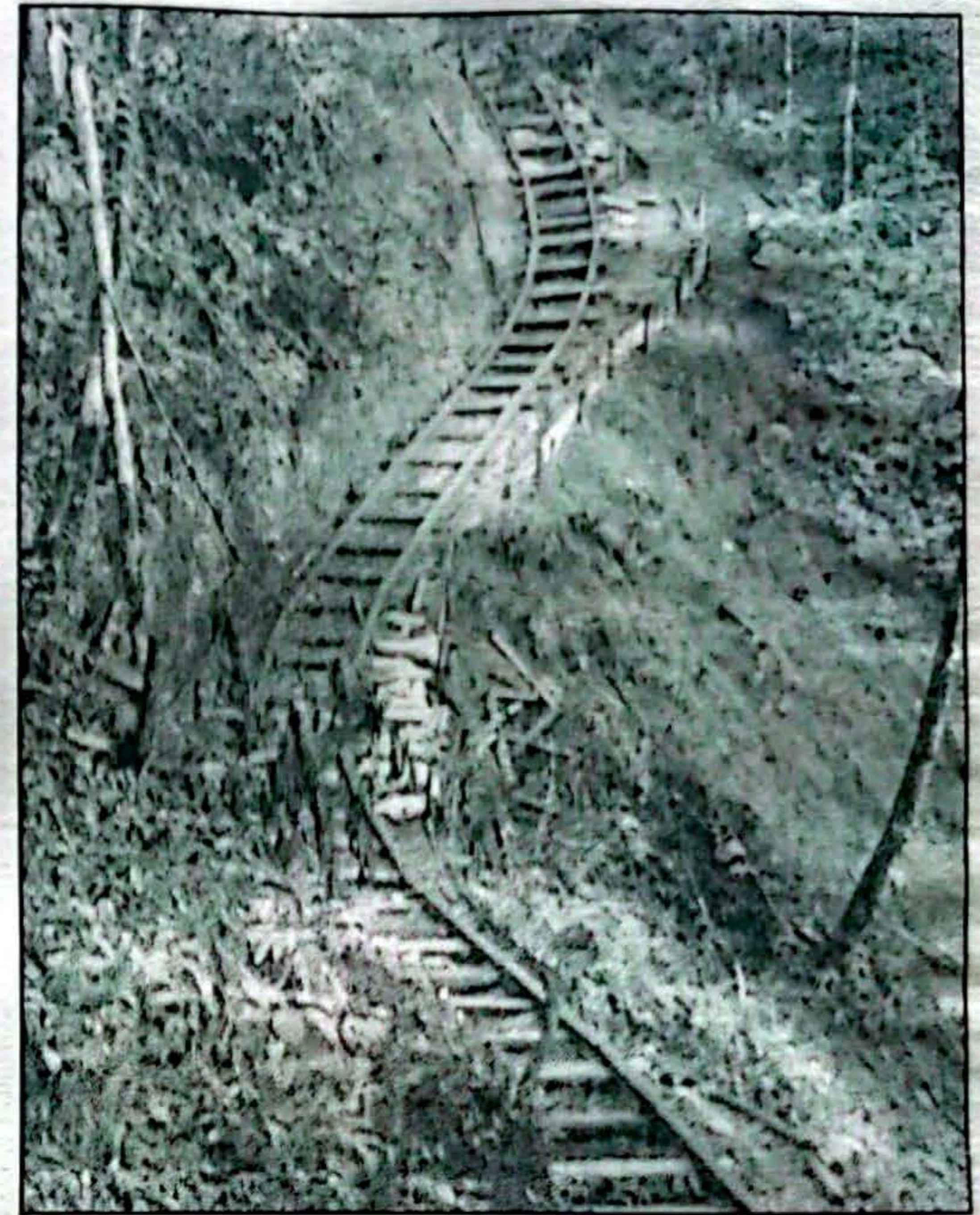

Para transportar el material fue necesario construir varios metros de rieles que conducen vagones para la carga hasta un sector cercano a la presa. La capacidad de generación se estaría



Casa de máquinas donde se instalarán los generadores de energía, cuya potencias generaran las aguas conducidas a través de grandes tubos

Construcción sin permisos

En medio de este ambiente, después de muchos estudios de factibilidad e impacto y varios procesos de licitación fallidos, se inició desde marzo del año pasado la construcción de la microcentral. Hoy, una año después, la obra está en su fase final pero los impactos ambientales, socioeconómicos y culturales ocasionados, demuestran el poco rigor con que se han implementado muchos aspectos del Plan de Manejo Ambiental y el desinterés con que el ICEL (Instituto Colombiano de Energía Eléctrica) y las

la madera requerida por la obra. Dicha resolución fue enviada al Ministerio del Medio Ambiente para su aprobación, pero según la Subdirección de Calidad y Control Ambiental de CODECHOCÓ, hasta la fecha este ministerio no ha dado respuesta alguna a esta solicitud. Igual ha ocurrido con el permiso de aprovechamiento del material de arrastre que, según funcionarios de CODECHOCO, desde hace varios meses reposa en el escritorio del director a la espera de su aprobación. Sin embargo, en el área comprendida entre la presa, la tubería de conducción y la

En espera de las compensaciones

En este sentido, para las comunidades indígenas de Boroboro, El Brazo y Pozamansa, resulta preocupante que un año después de haberse iniciado la construcción de la obra, no se ha ejecutado el Plan Cultural y Etnoeducativo, diseñado como una mediada de compensación por los impactos que produciría la misma en dichas comunidades. Con el fin de mejorar las condiciones que frenaron la aculturación de las comunidades indígenas, en el Plan de Manejo Ambiental se establece que dicho Plan Cultural habría de transcurrir en un período de tiempo anterior, durante y posterior a la construcción de la obra; mas sin embargo, el ICEL no ha mostrado el más mínimo interés en que se realice. Prueba de ello es que es una de las pocas actividades del proyecto, que hasta el momento no se ha contratado.

Uno de los objetivos de este plan cultural y educativo, fue el de preparar a las comunidades indígenas para los fenómenos que se presentarían durante la fase de construcción de la obra, como el ingreso y permanencia de personas extrañas en sus territorios, la ocupación de caminos y los cauces de los ríos para la extracción de materiales y el transporte de insumos y equipos y el empleo de mano de obra indígena en las

(Pasa a la 15)

La influencia de los factores ambientales en las enfermedades tropicales

Olvidarse de la influencia que tienen los elementos naturales en la presencia y desarrollo de las enfermedades tropicales (paludismo, cólera, conjuntivitis aguda, dengue



Por: Eudes Copete Quinto, M.D.

hemorrágico, leishmaniasis y otras), tal cual, se presentan en mundos subdesarrollados, especialmente en el Chocó; es negar la razón de vida del máximo elemento biológico existente, el ser humano. Por ello, se hace necesario analizar profundamente los procesos biológico-ambientales, conducentes al esencial planteamiento que presentan los elementos naturales, los cuales no solo influyen por las condiciones climáticas favorables del trópico, sino también, por las complejas relaciones ecológicas que incluyen al huésped, al medio y al agente patógeno en su sentido más general; por tanto, en el estudio de los factores ambientales hay que unir en un vínculo único y necesario a la biología, la geografía, la clínica, la epidemiología, y la microbiología, sin olvidar que dichas influencias ambientales están socialmente determinadas, lo cual, presupone la participación primordial y básica de las económicas y de la sociedad. Justificamos este cuestionamiento, bajo la premisa de que universalmente es reconocido el hecho biofisiológico general, que el frío requiere de mecanismos más complejos y que el calor o el clima tropical ofrece condiciones muy favorables de existencia y multiplicación de agentes patógenos tan diseminados en el mundo entero, y con ello, demostramos, con ejemplos tangibles y reales de algunas patologías tropicales más difundidas en el mundo, en nuestro país y especialmente en nuestro querido y sufrido Chocó; patologías que hoy en día, están tan esparcidas por el territorio chocoano, debido al efecto invernadero produce y provoca el tan famoso y fundido, conocido y sentido, catastrófico e inclemente, FENOMENO AMBIENTAL DEL NIÑO O DEL PACÍFICO, que tantos estragos o daños está causando actualmente; patologías que mayores, sino se toman las medidas necesarias de prevención frente al problema establecido; lo que corrobora aún más, la influencia de los factores

(pasa a la 14)

GENTE

Odín Horacio Sanchez Montes de Oca

Por: J. Elías Córdoba Valencia.

Como el fruto de una carrera que nació con los primeros albores de su vida, llega al Congreso un individuo que apostó en su recorrido a la política; atendiendo al llamado de una vocación que compagina con su inteligencia, perfiló su formación académica y fijó pauta a su ejercicio profesional hasta desembocar en esta conquista que lo coloca a las puertas de su primer gran reto, sin desconocer el valor de los peldaños que con tanto esfuerzo escalara en los ámbitos municipal y departamental. Su figura y actitudes polémicas no son

ajenas a quienes le conocemos de tiempo atrás, tampoco los comentarios que una y otra suscitan, dando cabida a las más disímiles opiniones, pues sobre él no es extraño escuchar calificativos y epítetos de la más variada laya, desde el simple chévere, buena gente hasta las voces que dudan de capacidad y denigran de su personalidad. Lo imposible de afirmar, es que no sea un político; pues lo es por formación, vocación y experiencia. En su triunfo se ve claramente el apoyo a una candidatura que sedujo el voto de distintos segmentos de población como



Odín Sánchez Montes De Oca

(Ver pag 11)

En el Chocó se baila de a dos



Por: Gandy Arroyo C.

Epígrafe: *Cuando el hombre se materializa, el corazón se endurece; pero cuando el corazón se endurece el hombre pierde sensibilidad.*

El derecho a opinar es sagrado, pero siempre y cuando se haga con racionalidad. Estamos frente a un delicado y complejo dilema. O permitimos que por fuera de la legalidad y sin que importen los mecanismos que se pueda combatir la corrupción, o seguimos asistiendo impávidos a que unos pocos vivos desmantelen el presupuesto, se repartan como piratas los botines oficiales, y por eso tengamos que darles las gracias. Mucho me temo que ante la indolencia de las autoridades estemos ya aceptando que en esta guerra sin cuartel contra pillos de cuello blanco, se vale todo. "La corrupción es como un tango porque se baila de a dos siempre" en efecto, el tango no se puede bailar solo: La corrupción es el único delito donde el autor y la víctima son responsables y en términos prácticos se remite a una relación de un fuerte y un débil, en la que el débil se convierte en cómplice del fuerte. Según datos estadísticos en nuestro departamento se nota a cabalidad el despilfarro en el erario público. Si traemos a colación lo que ha pasado en el FER, Salud Pública, Electrificadora del Chocó, Inurbe y otras entidades que hasta el momento no se ha cuantificado el monto de el mal gasto. Pero vayamos y vengamos. No solamente la sustracción de los dineros públicos significa corrupción, sino también el nepotismo que es: La preferencia que se da a los parientes de los gobernantes para ser nombrados o elegidos en cargos o empleos públicos. Se presenta, por ejemplo, cuando en la familia el padre es senador; la madre, representante a la cámara; un hijo es concejal, otro alcalde, el esposo de la hija es el dueño de la empresa de asfalto que vende los materiales para el arreglo de las vías, etc. Se da el nepotismo, cuando en la roseca hay personas de una sola o de unas pocas familias. Para combatir este "derecho", fuente de corrupción, se expidió la ley 53 de 1990, vigente a

(Ver pag 15)

Hojas verdes

Los Conchudos

Esos que le quitaron la raigambre a un patrimonio ideológico, sin aportar nada e importarles nada, hijos de la ingratitud, esos son los "torcidos" masoquistas que deambulan dividiendo las fuerzas vivas, los nuevos líderes y las nuevas ideas.

Son esos que vendieron su movimiento practicando un "Antichocoanismo", mostrando incapacidad de lucha por su pueblo, esos "militaron", bebieron, comieron, regalaron y engañaron al negro, al negro que otrora enaltecieron con sus demagógicos discursos, alardeando de oradores de turno, desechando por complejo y por reflejo al foráneo (llámese rolo, paisa, chilapo etc.), desvinculándolo ideológicamente del proceso social o político del crecimiento desordenado de la

capacidad votante chocoana. Esos mismos que dijeron estar vinculados a un movimiento de causa y que anunciaron un "chocoanismo de papel" porque no fue más que eso... porque para conjugarse solidariamente con el dolor, como característica idiosincrática del chocoano y coger adeptos o votos, había que anunciar la muerte del Chocó por manos ajenas, decretarle el velorio y el entierro, lo que en otros términos quiere decir, que mediante el concurso de sus premoniciones fúnebres se escalaron posiciones que llenaron arca de poder a pequeños grupos. Tal era el discurso repetido en las plazas públicas.

Esos mismos que se "abrieron" y formaron "rancho aparte" para atacarse a sí mismos, desmembrando

ilusiones chocoanistas, ahora si, con sus indulgencias de padrenuestros prestados quieren aparecer ante el país como los salvadores del Chocó, pidiendo la colaboración de sus "amigos de división" y de los líderes que pusieron el pecho con su propio proyecto social chocoanista, para que depositen su caudal votante a elección presidencial: ¡Qué negocio! ¡Qué deshonestidad!

Conchudos... esos que le quitaron la raigambre a un patrimonio ideológico, sin aportar nada e importarles nada, hijos de la ingratitud, esos son los "torcidos" masoquistas que deambulan dividiendo las fuerzas vivas, los nuevos líderes y las nuevas ideas. Falta de gallardía, de nobleza, de originalidad, seriedad y respeto en sus propuestas para con un pueblo que adolece de liderazgo. Irrespetaron la memoria de los padres fundadores; "se agacharon".

Esos utilizaron la "cultura del hambre y la necesidad", se apropiaron del arribismo facilista e inundaron por un día las cocinas de arroz y los hígados de etílicos en las plazas donde los serios, los señores y los doctores se conjugaron en rumba en medio de la vendeta de conciencias ablandadas y esperanzadas. Este desperdicio de una obligación cívica y de libre

(Pasa a la 13)



PLAN DE DESARROLLO AGROPECUARIO, FORESTAL Y PESQUERO

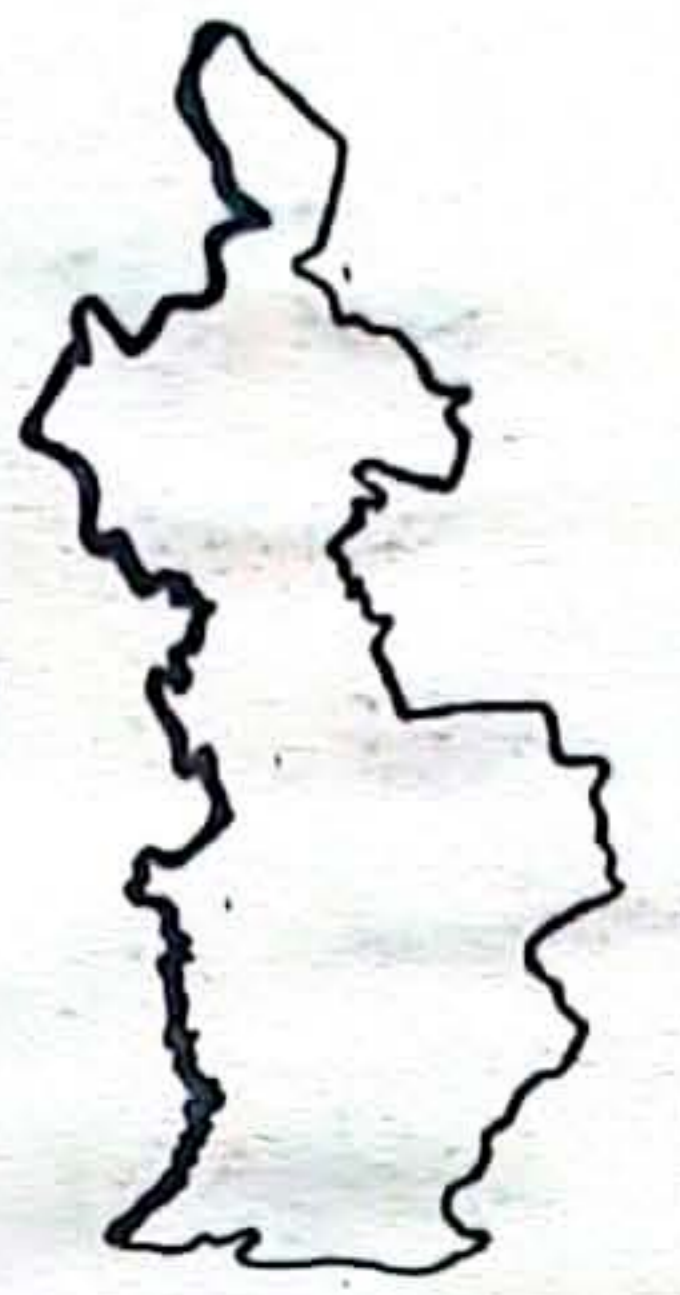

DEPARTAMENTO DEL CHOCÓ

LINEAMIENTOS EJES

Hacia una producción ambiental y socialmente sostenible



**Ministerio de
Agricultura y
Desarrollo Rural
Gobernación del
Chocó**

Luis Gilberto Murillo
Gobernador del Chocó
Fernelix Valencia
Chaverra
Sec. Medio Ambiente y
Recursos Naturales.
Equipo Técnico encargado
de la formulación
Jesús Elías Córdoba V.
Orlando Botero C.

Políticas prioritarias

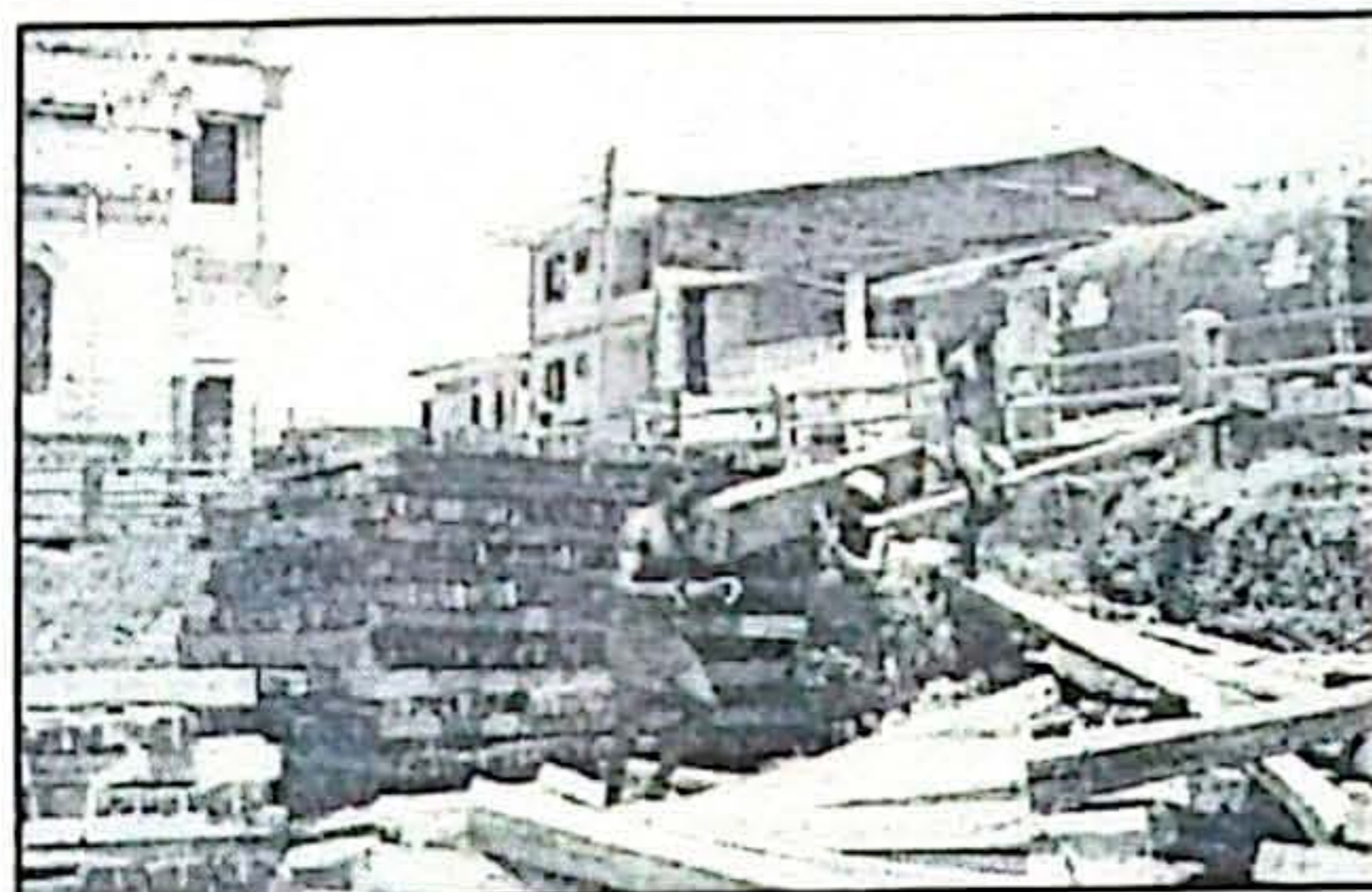

**Políticas, Objetivos,
estrategias y proyectos**
(Pag 3)

- Ordenamiento territorial
- Producción ambiental y socialmente sostenible
- Fortalecimiento para la participación y la organización comunitaria
- Investigación y conocimiento
- Fortalecimiento institucional.

(Ver Pag 4)

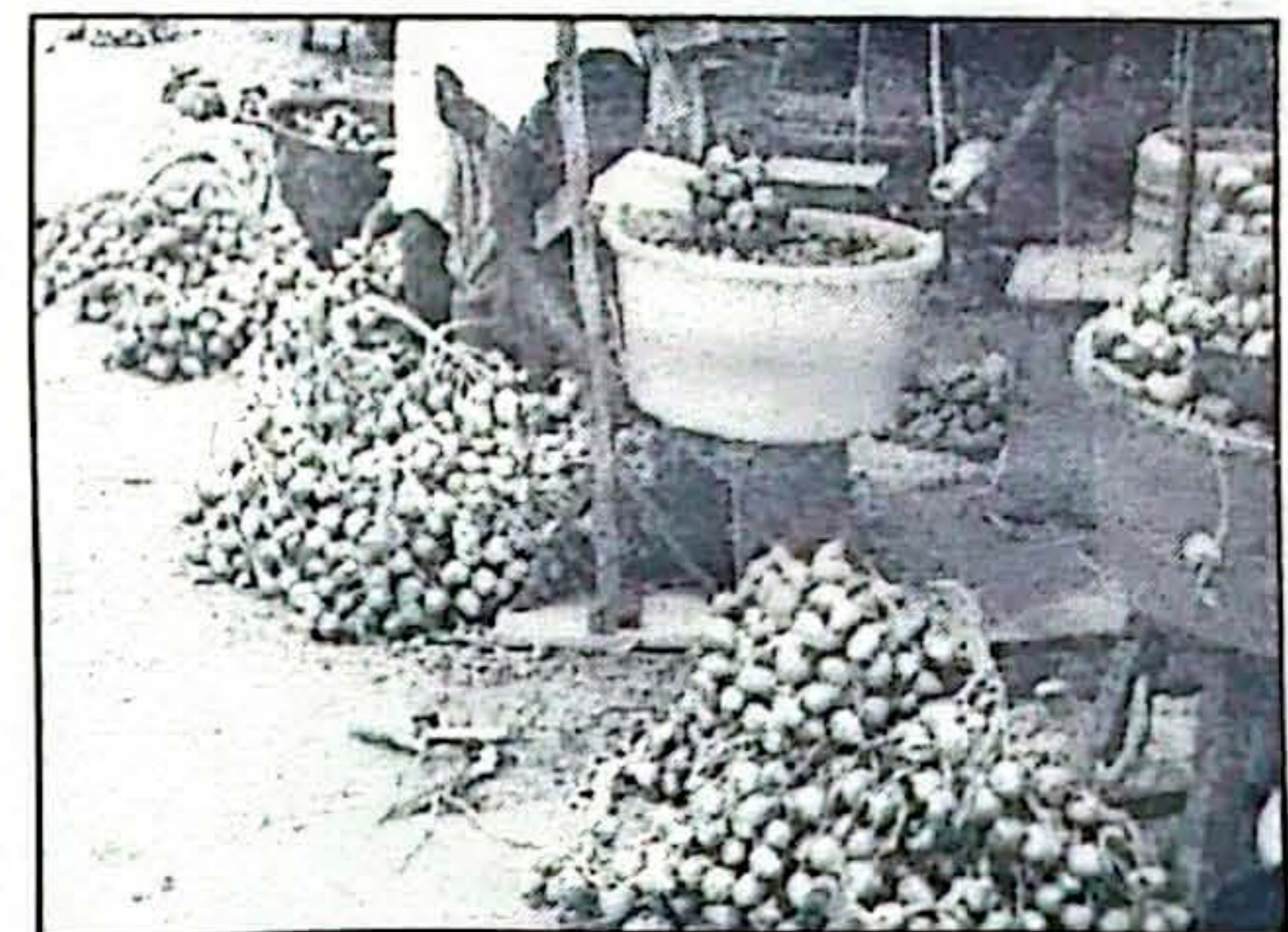

EL CHOCÓ EMPUJA...CAMBIOS PARA EL PROGRESO

OBJETIVOS.

El principal objetivo que se busca con la formulación de lineamientos para el Plan de Desarrollo Agropecuario, Forestal y Pesquero del departamento del Chocó, es el de identificar concertadamente lineamientos de política que permitan orientar a las instituciones y a la comunidad sobre los aspectos fundamentales relacionados con la ejecución de acciones en el campo del uso y manejo de los recursos naturales.

El objetivo de una política de desarrollo sostenible agropecuario y rural es el de buscar el crecimiento económico como fruto de las actividades agrícola, pecuaria, pesquera, forestal y agroindustrial rural, que permita elevar la calidad de vida y el bienestar de la sociedad rural mediante un aprovechamiento sostenible, ambientalmente limpio, técnicamente apropiado y socialmente aceptable de la base de recursos naturales en que se sustenta, de tal manera que logre satisfacer las necesidades humanas actuales y futuras.

Los lineamientos del Plan deben definir ejes de importancia particular para el departamento como: seguridad alimentaria, conservación y protección de recursos naturales, capacitación para una extensión rural en concordancia con los patrones culturales de la región y la reeducación agroecológica a los actores institucionales del sector.

LINEAMIENTOS GENERALES E IDENTIFICACION DE PROYECTOS

POLÍTICAS, OBJETIVOS, ESTRATEGIAS Y PROYECTOS

La metodología acordada para la formulación del Plan de Desarrollo Agropecuario, forestal y pesquero del departamento, contempló la realización de Talleres de integración subregional como espacio para la participación de sectores representativos de los actores sociales de las diferentes subregiones, y un taller central en el cual, se integró la visión y el diagnóstico de cada subregión, en busca de una dimensión de orden departamental, con las especificidades propias de cada subregión.

Como producto del trabajo llevado a cabo en los Talleres mencionados, se definió y priorizaron cinco grandes lineamientos considerados los más importantes en atención a la temática del plan, su concepción incluye un planteamiento desde los recursos naturales a partir de una visión de sistemas y de dinámicas sociales y organizativas actuales.

Se logró la identificación de una serie de proyectos conectados con las políticas a través de unos objetivos y estrategias, a los cuales se les calcularon unos costos referidos a las políticas priorizadas y se enuncian con el nombre de Acciones



Fortalecimiento para la participación y la organización comunitaria, claves en aspectos como la pesca.

Complementarias, una serie de propuestas identificadas y calificadas como importantes para el objeto del Plan, pero fuera del alcance y manejo directo del sector agropecuario, forestal y pesquero; a saber:

Valoración de los aspectos culturales y capacitación a nivel regional sobre el folklore Chocoano.

Solución de vivienda a usuarios del programa de reforma agraria (especialmente para el municipio de El Carmen de Atrato).

Mejoramiento de vías veredales y mantenimiento de la red fluvial.

Construcción individual de acueductos veredales (El Carmen de Atrato).

Establecimiento y ampliación de la cobertura eléctrica en el área rural
Identificación, ajuste y validación de alternativas tecnológicas, ecológicamente viables y de baja dependencia para la producción de energía.

Las políticas priorizadas por los actores sociales que participaron en la formulación del Plan, son las siguientes:

1. - Ordenamiento territorial.
- 2.-Producción ambiental y socialmente sostenible (incremento de tecnologías de producción limpias)
- 3.-fortalecimiento para la participación y la organización comunitaria)
4. - Investigación y conocimiento.
5. - Fortalecimiento Institucional.

ORDENAMIENTO TERRITORIAL

Se relaciona con la importancia del territorio como el escenario en el cual se produce y recrea la cultura; en el que existe la biodiversidad, el ser humano y sus dinámicas, a partir del análisis de la situación actual, los procesos sociales y los desarrollos constitucionales relacionados con el tema étnico - territorial como base para cualquier Plan de desarrollo en el Departamento.

Con relación a este tema, se identificaron y establecieron las siguientes políticas, objetivos y estrategias y se enuncia un

listado de posibles proyectos relacionados con el tema:

POLÍTICAS

Adelantar programas de definición territorial, titulación colectiva, reservas campesinas para zona andina, territorios de comunidades negras e indígenas, etc. Distribución equitativa de Unidades Agrarias Familiares.

Planificación de un manejo adecuado del suelo.

Fortalecimiento organizativo e interorganizativo para la gestión y defensa del territorio.

OBJETIVOS

Adquirir mejor conocimiento sobre las clases de tierras existentes para el logro de un mejor uso y manejo de los mismos con miras al aprovechamiento sostenible.

Recuperación de áreas deterioradas.

Definición de áreas especiales de manejo.

Utilización de tecnologías apropiadas (investigación aplicada).

Propiciar la creación y el manejo de espacios para la prevención y resolución de conflictos entre las etnias asentadas en la región; especialmente entre negros e indígenas.

ESTRATEGIAS

Socialización de la normatividad ambiental sobre el uso de la tierra, aplicada a la realidad local.

Ejecución de acciones drásticas para limitar la minería mecanizada.

Implementación de programas de educación ambiental en coordinación con CODECHOCO, entidades y organizaciones del sector.

Participación comunitaria y de las organizaciones locales en el manejo de parques nacionales y áreas especiales. Programas de recuperación de tierras a partir de la reforestación (especialmente en la subregión del San Juan).

Aporte de subsidios para la adquisición de tierras con énfasis en áreas críticas y vulnerables (especialmente en la Zona Andina).

PROYECTOS

Establecimiento de una comisión de estudios agrológicos.

Fomento de actividades productivas de acuerdo a la vocación de las tierras.

Creación de áreas comunitarias protegidas, del tipo estaciones biológicas y senderos ecológicos y de pedagogía ambiental, para la conservación y el aprovechamiento de uso múltiple: Turismo, agricultura, investigación, etc.

Elaboración del estatuto de uso de la tierra (San José del Palmar).

Recuperación y adecuación de tierras degradadas.

Conformación y capacitación de Consejos Comunitarios.

Dotación de tierras a 50 aparceros en El Carmen de Atrato.

Gestionar procesos de reforma agraria por extensión de dominios.

PRODUCCIÓN AMBIENTAL Y SOCIALMENTE SOSTENIBLE.

Debido a la concepción del Plan, producto de la visión expresada por los actores sociales que participaron directamente en su formulación, y a su enfoque hacia los recursos naturales en su conjunto desde una visión de sistemas, no se aborda en forma aislada los diferentes componentes de los sistemas, o sea los denominados sectores productivos.

Se trata de buscar estrategias de producción basadas en los recursos naturales cuyo fin se orienta a la elevación de los niveles de bienestar de la población, entendiendo como tal no solamente los patrones formales de la sociedad de consumo. Para el logro de lo anterior se plantearon las siguientes políticas:

POLÍTICAS

Manejo, recuperación y aprovechamiento sostenible de los recursos naturales.

Conservación, valoración y repoblamiento de especies nativas promisorias.

Fomento y comercialización de productos de la región en el marco de la sostenibilidad.

Planificación de actividades productivas de acuerdo a la vocación de la región.

Fomento a la ganadería y su comercialización en regiones productoras y ajuste agroecológico de la misma.

Implementación de técnicas agroecológicas apropiadas para el manejo de especies menores.

Generación de sistemas de aprovechamiento sostenible de la actividad minera y pesquera.

Estudio del potencial íctico de la red fluvial del departamento.

Generación de alternativas productivas agrícolas que eviten el monocultivo.

Identificación, caracterización e investigación de los sistemas tradicionales de producción de la región.

CITARA

El periódico ecológico, informativo y cultural del Chocó

Director:
Gonzalo Díaz Cañadas
Gerente:
Jorge Delfino Díaz C

Dirección: Calle 26 A Nro. 1-13
Piso 2 TELEFAX : 713 538
A.A. 252 Quibdó-Chocó

HECHOS

Los cien días

Sin mayores sobresaltos han transcurrido los primeros tres meses de la nueva administración departamental y los alcaldes municipales. Se entiende que este periodo se concentra a conocer el estado de cosas o de caos en que se reciben los despachos y comenzar a interactuar y viaticar, tocando puertas de ministerios, institutos descentralizados y fondos de cofinanciación en busca de recursos para poder realizar obras que contribuyan al mejoramiento de la gente.

En el caso de la gobernación se han presentado diversos hechos jurídicos, políticos y electorales, que antes de empañar la imagen del mandatario lo han fortalecido y granjeado el respaldo popular. A pesar de ello hay mucha actividad, propuestas y mucha gestión, que si dejan trabajar al mandatario, pronto veremos frutos y vientos de cambio en el Chocó.

Igual dinamismo notamos en la administración municipal donde el alcalde ha comenzado a jalonar un proceso de organización de las rentas y finanzas con miras a darle transparencia y eficiencia a la presencia de la alcaldía en el progreso municipal. Igualmente se asumió el manejo del nuevo matadero que fue privatizado, se lanzó el programa de recreación y cultura ciudadana, se vienen organizando brigadas de aseo y salud en puntos álgidos y se viene jalonando como requiere el macroproyecto de la Yesca que aspira despegar por fin ! y entrar a dar solución al mas serio problema de vivienda y saneamiento ambiental que padece la capital. Falta mucho por hacer, ánimo, seriedad y mucho trabajo de todos.

La Dirección de CITARA es responsable del criterio editorial, El Contenido de los artículos es

Intervenido y a punto de desaparecer el Chocó

La ola de corrupción que se apoderó de las entidades de mayor importancia en el Chocó como Salud Pública, FER y Electrificadora del Chocó, parece tocar fondo, con la determinación del gobierno nacional de intervenirlas directamente y en otras como Inurbe y el I.S.S de enviar funcionarios del interior del país a que asuman el control e inicien investigaciones sobre las múltiples irregularidades que se ventilan en la opinión pública.

El llamado reiterativo y denigrante del propio Presidente de que no se robaran los recursos para la salud, la educación y el mejoramiento de la gente, no tuvo el más mínimo eco por una cantidad de mandatarios y funcionarios recomendados por los políticos de turno quienes prevalidos de la inoperancia de la justicia en el Chocó llegan a las instituciones a malgastar los escasos recursos para obras de beneficio social.

Y es que la corrupción se incrustó en la cultura del cargo público en diversos niveles de la administración, se perdió el recato y la moral ante el afán desmesurado por el enriquecimiento ilícito "Voy por lo mío" como diría Mena Mena, es la consigna de jóvenes profesionales y de veteranos funcionarios que no se sacian con los viáticos y comisiones del 10 %, acudiendo con reiterada facilidad al delito, al peculado, al despilfarro, factores que hoy no solo han contribuido a fijarnos no solo una pésima imagen a nivel nacional, sino que obligan a frenar desembolsos y el envío de recursos que de

verdad se necesitan para contribuir a la construcción de un Chocó digno, prospero y pujante.

El panorama del Chocó con su atraso y marginalidad, el desgreno y la corrupción es preocupante y desolador, cuando apenas comienzan las investigaciones que de realizarse con rigor tienen y deben de llegar a otras instituciones donde es *vox populi*, los chanchullos, los contratos leoninos, los peculados y el robo descarado a través de firmas piratas creadas y matriculadas unas semana antes de incubar los negociados; que decir de las administraciones departamentales y municipales que amparadas en la ausencia de organismos de control fiscal y las mordidas, saquean año tras años las arcas oficiales, olvidándose de programas de gobierno y obras de beneficio social, sin que pase absolutamente nada. Basta ya señores de la justicia de tanta impunidad, el Chocó ya no aguanta más, conformemos entre la gente de bien que aún queda en el Chocó un frente común contra la corrupción que permita por encima de amiguismos y padrinzgos politiqueros en muchos casos, dar un real escarmiento a estos malos hijos que han llevado el departamento a unos niveles de pobreza y subdesarrollo que no se compadecen con los recursos mal que bien enviados por el gobierno nacional. Pensamos que no basta con "meterlos en una jaula y pasearlos con el Atrato" como propone el Presidente, sino actuar con justicia y pulso firme dando como escarmiento no solo la cárcel, sino el repudio y rechazo de toda la sociedad a estos malos hijos

EDITORIAL

El " Chuchismo "

Por: **Karmelo Asprilla Sánchez**

En mi época de estudiante de la profesionalización en Administración de Empresas (primera promoción de profesionales Made in Quibdó, diferentes a licenciados) se sufría del síndrome de istmo, así se habla del chentismo, del luchismo, del rompolonismo, del chinismo, etc. Dependiendo quien coordinará cada grupo, pero yo solo le jalaba al chuchismo representado en la persona de JESUS A. LOZANO ASPRILLA, por que veía en esa persona a un adalid, a un bastión, a un gladiador por la causa negra, a un líder, a alguien permanente inspirado; a el se debe entre otras cosas la existencia de la Universidad Tecnológica del Chocó, por el muchos han coronado el sueño que les digan doctor (aunque de aquello nada por que arriba no tiene nada), por que trajo el programa de profesionalización de tecnólogos a través de la FAN.



JESUS A. LOZANO ASPRILLA
Candidato Negro a la Presidencia

yo no andaba meando fuera del tiesto" ,él hoy es candidato a la presidencia y vuelvo a sentir y se renueva en mí la fiebre del chuchismo y por eso en la primera vuelta votare por el exhorto a mis amigos, discípulos, vecinos, colegas de la administración y de la educación, y a todos los de mi etnia para que hagan lo mismo por que:

- Es una oportunidad única para contarnos, para saber que tan fuerte somos
- Para saber si somos tan numerosos que inclinemos la balanza a favor de próximo presidente con nuestra votación.
- Démosle la oportunidad de negociar la adhesión, exigiendo.
- Por que esta es una forma de pasar del consabido vice-ministerio a la instancia inmediatamente superior.
- Por que así se podrá gestionar proyectos importantes para que nuestro pueblo se beneficie.
- Será que somos tan lerdos o tan paquidermos mentales para no darnos cuenta " que las oportunidades las pintan calvas " y que esta es la de los Afrocolombianos. Entonces a votar por el chuchismo en la primera vuelta CARAJÓ.: ¡YA DIJE Y QUE!

Cruz de Boyaca a Arnoldo Palacios

El presidente Saper impuso la orden de Boyacá a cuatro escritores que han sido olvidados por la especial virtud que tenemos los colombianos de dejar de lado lo que un día nos hizo grandes. La presentación de la colección Homenajes Nacionales de Literatura 1998 a cargo del Ministerio de la Cultura, estará precedida de una muestra documental sobre la vida de cada uno de estos maestros. Son ellos Elisa Mujica, Dario Achury Valenzuela, Hector Rojas Herazo y el escritor, poeta y cuentista Chocoano Arnoldo Palacios, autor de la obra " LA ESTRELLAS SON NEGRAS" que marco un hito en la literatura nacional y de muchos otros trabajos traducidos al Francés, Inglés, Alemán y Ruso. El autor chocoano radicado en Francia desde hace muchos años, ha exteriorizado su intención de regresar venir a morir al Chocó, a Certegú su tierra natal de donde partió, para inmortalizarse en la literatura mundial. A buena hora este justo reconocimiento

POLITING

No y no, esta curul es para Odín

Jorge Tadeo dejame entrar por última vez



Curul en el aire

FOTO- CARICATURA

Desde su detención Jorge Tadeo impide ingreso de Peter al Congreso

De acuerdo a informaciones reveladas por el periódico el Tiempo de la semana anterior "La mesa directiva de la Cámara está protegiendo al congresista Jorge Tadeo Lozano, quien tiene en su contra medida de aseguramiento consistente en detención domiciliaria dictada por la Corte Suprema de Justicia, y no ha querido darme posesión, como segundo renglón, para suplir falta temporal de ese parlamentario tal como lo consagra la constitución".

Así se expresó José Ángel Valderrama, quien inclusive manifestó que había sido citado para la sesión del pasado martes para tomar posesión en su nuevo cargo, "pero el Presidente de la Cámara, Carlos Ardila, se abstuvo de cumplir con esa función al argumentar que Lozano le había enviado una carta, donde lo amenazaba con denunciarlo por prevaricato si me posesionaba".

Este hecho evidencia el distanciamiento que existe entre J.Tadeo y su suplente quien tan pronto conoció la noticia de la detención domiciliaria se apresuro a viajar a Bogotá a tomar posesión, sin lograr su cometido. Ambos recibieron una humillante derrota política que los dejan por fuera del juego político y de allí el afán de echarse la última palomita en el Congreso.

DISCOTECA CAPRICORNIO

Remodelamos para mejorar el servicio

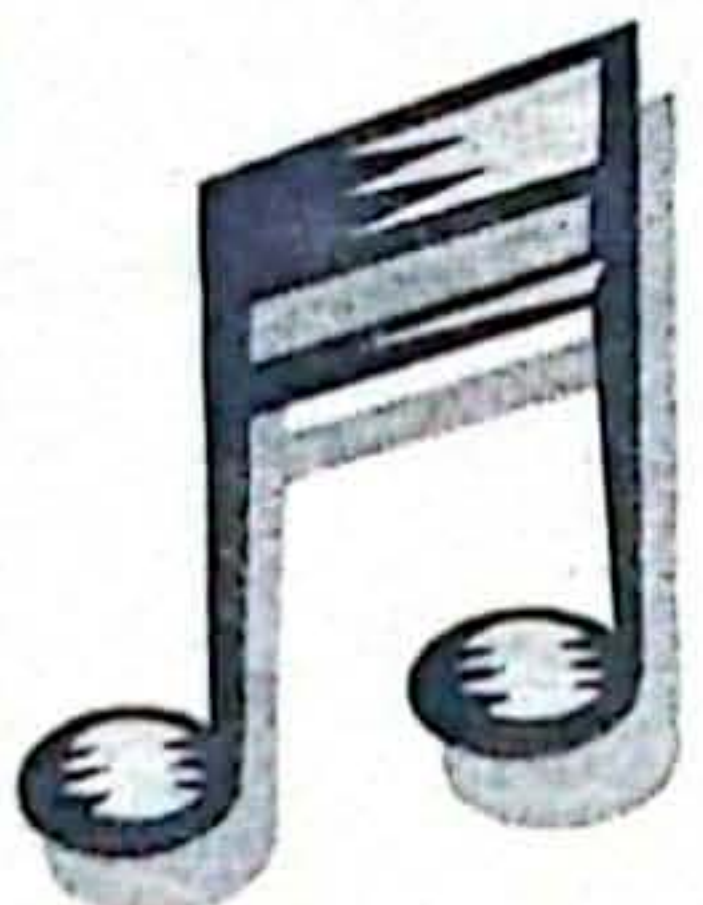

**CAPRI : LA RUMBA
CON TRADICIÓN EN LA
ZONA ROSA DE QUIBDÓ.**
Miercoles descuentos especiales

"Samper no tiene autoridad moral para tratar de ladrones a los chocoanos" dice Andrés

(Viene de la 1)

Pastrana Arango reiteró su compromiso con el Chocó que viene por las acciones desarrolladas por su padre, región a la cual conoce y le preocupa la pobreza de sus gentes.

El candidato expresa que el Chocó necesita la vía al mar y está comprometido con esta obra, al igual que mirará con mucho detenimiento la viabilidad o no del Canal Atrato - Truandó que fue utilizado como una cortina de humo por el presidente Samper "No hay que descartarlo tan temprano" anotó.

Frente al tema de la conservación de la biodiversidad Pastrana Arango expresó que es partidario "que cuidar el ambiente también es negocio" y que de ser elegido presidente va a conseguir recursos con los países ricos a cambio de deuda por oxígeno.



Andrés Pastrana Arango, vive una segunda aspiración presidencial, luchando contra el continuismo en el poder. (Foto archivo)

El candidato numero 13 en el tarjetón ha recibido adhesiones de importantes dirigentes del liberalismo en el Chocó como Alirio Bejarano del M.L.P., Higinio Mosquera Lozano, la diputada Melania Valois entre otros.

En medio de criticas al gobernador se instala Asamblea

Con una lluvia de criticas ácidas y mordaces por parte del Presidente de la Duma y los diputados Antonio Elimelet Mosquera y Fredy Lloreda, del sector opositor, se dió inicio la semana anterior a las sesiones de la Asamblea del Chocó donde el ejecutivo presentó 4 proyectos de ordenanza entre los cuales se encuentran la creación del Consejo Departamental de Paz, Inder Chocó y Consejo Departamental para la Juventud y la incorporación de unos recursos de la Nación

Ante las críticas de algunos diputados relacionadas con la situación de Vinícola los Robles el mandatario expresó que dicha firma presentó su recurso que se encuentra en estudio dentro del plazo establecido, a su vez que exhortó a los diputados a cumplir con su deber y a ayudar a mejorar los proyectos de ordenanza. CITARA conoció que no existe el mejor ambiente en la Duma ante la no cancelación de honorarios y demás emolumentos a los llamados padres del departamento, quienes presionan al gobierno a pagar, so pena de no aprobar los proyectos como ocurrió en la pasada legislatura.

"Departamentos como el Chocó que no ordenen sus finanzas, podrían desaparecer".

(Viene de la 1)

El pronunciamiento que se asocia con el fantasma de la desmembración que ronda el Chocó de tiempo atrás, motivó airadas reacciones de diversas personas a través de la radio local, con tintes de patriotismo y regionalismo.

El gobernador del Chocó dijo que ya conocía la medida y que se tratará al interior del Congreso de buscar aliados para derogar dicho artículo" Dicha propuesta no refleja la realidad política, económica y social de los departamentos que tradicionalmente han sido desatendidos por estados subvencio-

DROGAS

YESCAGRANDE

Las Drogas más frescas de la ciudad
Calle 24 N° 4-66B Tel: 713412
Quibdó
Barrio Yesca Grande

CONSULTORIO JURIDICO POPULAR

ORLANDO COPETE RIVAS

Abogado Titulado U. Católica de Colombia
Asuntos Civiles, Laborales, Penales, Administrativos y consultorías Jurídicas
Oficinas Cra 4 No 24 - 113 teléfono

Control al contrabando de Licores

Decomisadas 11 mil cajas de Aguardiente

Quibdó. Paralelamente a la determinación tomada por el gobierno departamental, en cabeza del ingeniero Luis Gilberto Murillo Urrutia, mediante Resolución 0218 en la que se dá por terminado el contrato con Vinícola Los Robles, se han venido desarrollando actividades de control al contrabando de licores.

La aplicación de esta medida ha servido para que a través de los guardas de renta se hayan decomisado mas 11.000 cajas de diferentes licores dentro del territorio del departamento del Chocó.

Los decomisos se han efectuado em bodegas de la ciudad y hacen parte de un número no cuantificado de cajas de licor de diferentes regiones, que viene invadiendo el mercado del departamento sin el respectivo pago de los impuestos a las arcas departamentales.

Vamos a seguir precisamente para aumentar la efectividad que en materia del control de contrabando está iniciando la administración departamental, lo que permitirá la captación de recursos propios por parte de la gobernación, dijo el gobernador a un sector de la prensa local.



En otras épocas la producción de la Fabrica de Licores esra amplia y variada, hoy a duras penas subsiste el Platino.

Frente a la suspensión del contrato a Vinícola el gobernador expresó que se esta estudiando de manera seria y pausada la reposición que ellos presentaron y que mientras tanto se conformo una comisión que se encargue de liquidar el contrato y recibir nuevamente la factoria.

El gobernador dejó entrever el interes de realizar una nueva licitación en la que participen empresas serias y de solidez económica que permitan reiniciar la producción .

Titulación colectiva sigue en el Baudó

Quibdó. El Instituto Colombiano de la Reforma Agraria - Incora, impulsará la titulación colectiva de tierras en el Baudó y la Costa Pacífica en cumplimiento de la ley 70 del 93.

De igual manera la entidad estudia las posibilidades de otorgar tierras a los campesinos desplazados por la violencia en el municipio de Riosucio, ante las reiteradas peticiones de los trabajadores del campo a la entidad.

El Instituto se apresta a planificar las actividades que han de adelantar con las comunidades indígenas con las que se haya concertado, por intermedio de la Organización Regional Indígena

Embera Waunana, dijo una fuente de entero crédito a este medio de comunicación en lo relacionado a tierras y resguardos.

La fuente precisó que existe la mayor disponibilidad por parte del Incora, para dar cumplimiento a lo estipulado en la citada ley.

El proceso de conformación de consejos comunitarios y preparar a las comunidades para la titulación colectiva fue liderado por la Asociación Campesina de Baudó ACABA quienes aspiran que el INCORA les titule cerca de 170 mil hectareas a las comunidades negras allí asentadas.

Contraloría de Quibdó firmó convenio de cooperación con contraloría de Santa fe de Bogotá

El Contralor Municipal de Quibdó Lizardo Moreno firmó un convenio de cooperación con el Contralor Distrital José Ovidio Claros Polanco que permitirá compartir su experiencia fiscal a fin de mejorar la gestión de cada uno de los entes de control.

Igualmente se garantiza el apoyo y la asesoría a la Contraloría de Quibdó en el desarrollo de temas como el control fiscal, capacitación y asesoría en temas jurídicos, de planeación estratégica, carrera administrativa, control interno y auditoria integral entre otros aspectos.

Los firmantes en su calidad de miembros del Consejo Nacional de Contralores

trabajarán por el establecimiento de una RED DE VIGILANCIA Y CONTROL A LA GESTIÓN PUBLICA.

El contralor de Quibdó expresó que a pesar de las dificultades económicas por las que atraviesa la entidad, ellos no descuidaran en ningún momento su papel fiscalizador, para lo cual se ha propuesto fortalecer la Contraloría a través de convenio y gestión institucional.

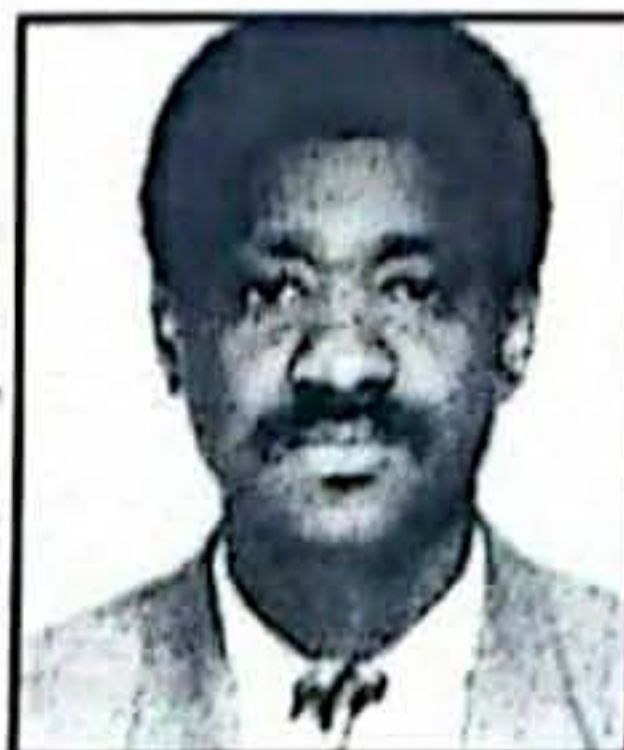

Lizardo Moreno Contralor de Quibdó

Banco Afrocolombiano de Desarrollo promete "Chucho" de llegar a la Presidencia

Jesús Antonio Lozano (05 en el tarjetón), del Movimiento Nacional de las Comunidades Negras, es un economista Condoteño y negro que se atrevio a buscar el primer cargo del país, confiado en que esos millones de negros que habitan Colombia VOTEN.



Jesús Lozano Asprilla

Su programa se llama la Nueva Colombia y busca la integración nacional con los lemas cambio, trabajo, desarrollo, justicia social y paz. Ofrece, de entrada, trabajo productivo para todos, creando un bloque de búsqueda de empleo.

Esto dará pie, según él, para un nuevo modelo de desarrollo. "El que nace rico muere millonario y el que nace pobre muere en la miseria. Por eso debo convertir a los pobres en ricos entrando de lleno en la economía solidaria a través del cooperativismo, mutualismo y la acción comunal", dice.

Igualmente, Lozano construirá el canal Atrato-Truandó y ayudará a la agobiada Bogotá trayendo agua del Chocó suficiente para mantener a la capital sin racionamientos durante diez años.

Por último su idea de hacer de las negritudes una importante representación nacional lo ha llevado a idearse la creación del Banco

Afrocolombiano de Desarrollo (BAD), entre cuyos socios estarán Faustino Asprilla, Francisco Maturana, Edgar Rentería, el grupo Niche y Guayacán Orquesta.

VARIEDADES RUCHY

Ruby Perea Perea.

Ropa Sport de la mejor calidad y de las mejores marcas para damas, caballeros y niños.

Completo surtido de perfumería y calzado. Libranzas en todas las entidades, dotaciones al FER.

Cra 4 No 24-189. Tel 949-711190

Quibdó.

En encuentro de gobernadores Indígenas

OREWA reporta más de 327 muertes por paludismo

Aproximadamente el dos por ciento de la población indígena del Chocó ha fallecido por culpa de la epidemia de paludismo que azota al departamento desde hace algunos meses ,según denunció la Organización Regional Indígena Embera Waunana.



Expresaron en un comunicado hecho público por los gobernadores de los Resguardos que han muerto 327 personas en solo 18 de sus comunidades y que hay enfermas 3.231 aborígenes.

Dirigentes de las comunidades indígenas apoyados en senadores indígenas como Francisco Rojas Birry han sostenido diálogos con las autoridades del Ministerio de Salud y el Departamento Administrativo de Salud a fin de entrar a combatir esta epidemia que ya ha cobrado una cifra histórica de, al presentarse el pico mas alto de esta enfermedad en los últimos años por la falta de prevención de las propias autoridades.

Los gobernadores de los cabildos expresan que el modelo de atención en salud de los

pueblos indígenas contemplados en la ley 100 del 93, no garantiza una atención eficiente y oportuna a los pueblos indígenas., por ser un modelo excluyente y discriminatorio como lo demuestran los casos en sus comunidades.

Frente a lo anterior el Movimiento Nacional Indígena y la OREWA, para sus comunidades exigen un modelo de atención en salud, como lo establece el decreto 1811 del 90, que en su artículo segundo señala que todo programa de salud que se proyecte adelante en poblaciones indígenas debe ser concertado con sus comunidades y las autoridades que ejerzan el gobierno interno en las mismas.



INSTITUTO NACIONAL DE VIAS REGIONAL CHOCO



República de Colombia
MINISTERIO DE TRANSPORTE

TRABAJAMOS POR MEJORAR LA RED VIAL EN NUESTRO DEPARTAMENTO

ASI SE HIZO EN 1997

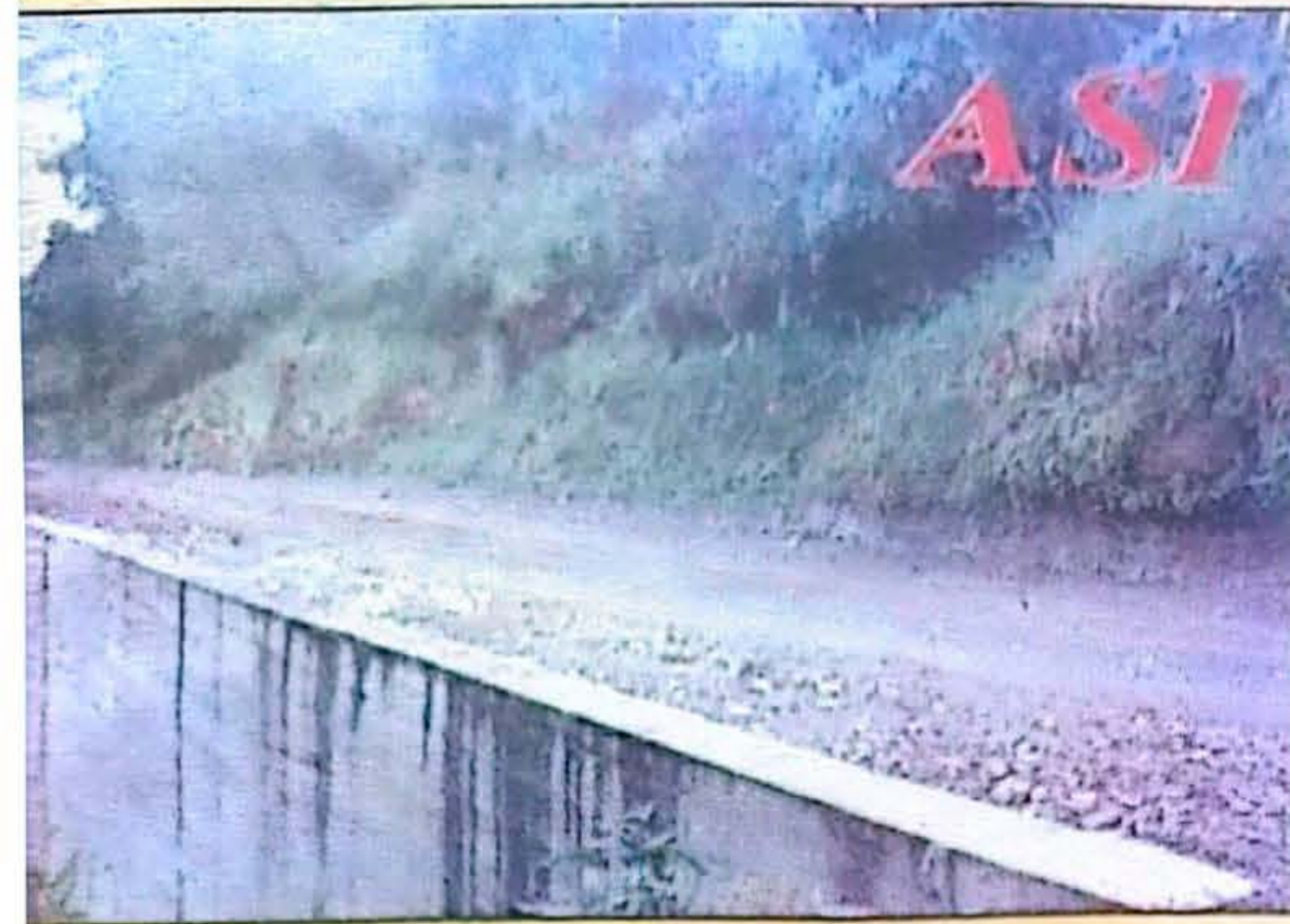

1. Construcción de obras en defensa y drenaje, mantenimiento de pontones en la carretera que de Quibdó conduce a la Mansa, en el tramo comprendido entre el kilómetro 12 y 69.



2. Reposición de afirmado con el objeto de tapar los baches existentes sobre el corredor vial en la carretera Quibdó - la Mansa, entre los kilómetros 10 y 45.

3. Construcción de obras de defensa y drenaje en mantenimiento de pontones en la carretera Quibdó - La Mansa entre el kilómetro 18 y 49.



4. Rehabilitación y conservación del puente Quebrada Duata en la carretera Quibdó La Mansa, en el kilómetro 5+250.



5. Rehabilitación del puente Quebrada Nariz del Diablo en la carretera Quibdó - La Mansa kilómetro 4+400.



6. Reposición de afirmado en la carretera Animas - Santa Cecilia. Del kilómetro 18 al 50

7. Mantenimiento y conservación (sello arena - emulsión) en la carretera Animas - Santa Cecilia en el tramo Tadó - Mumbú.

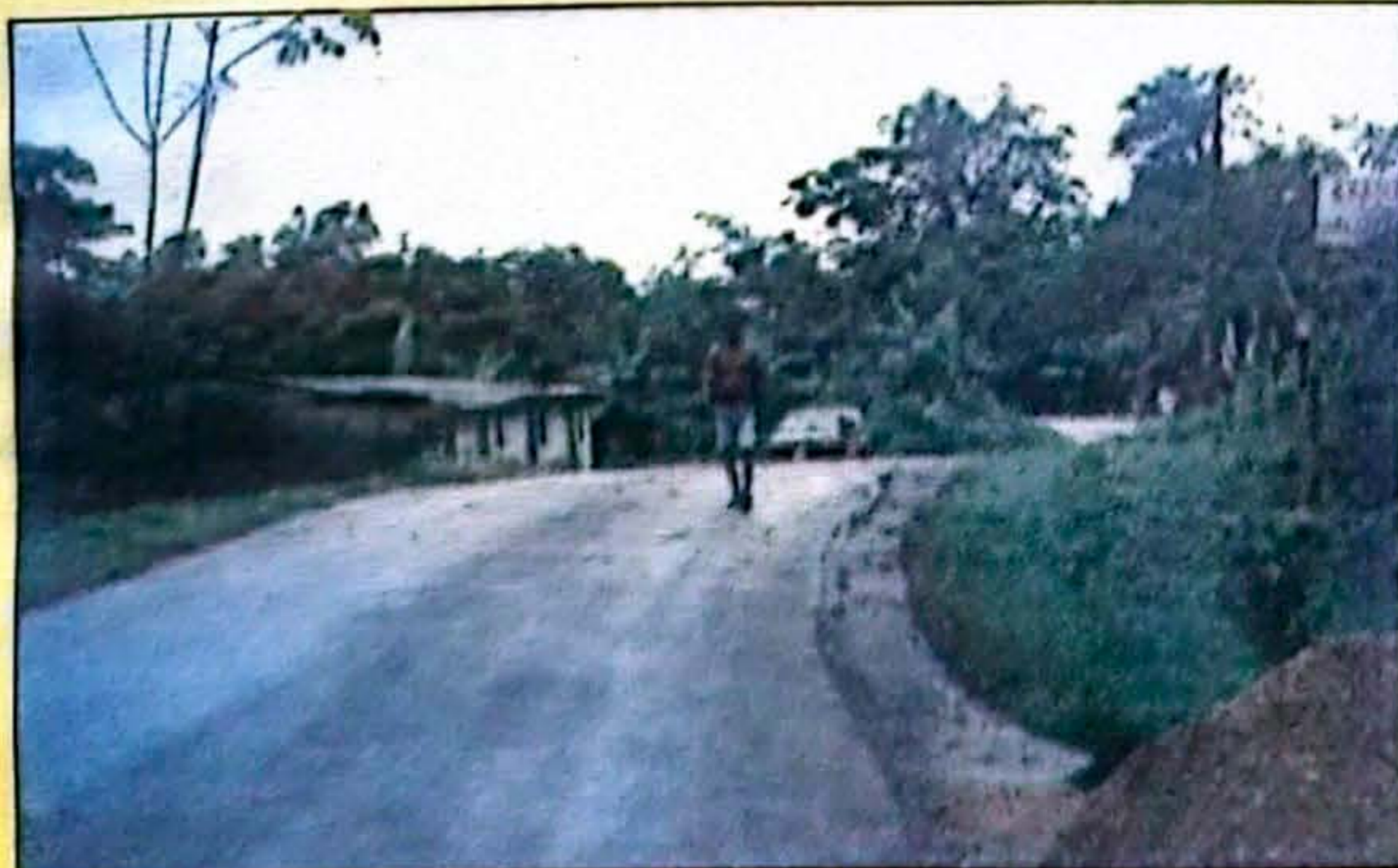

8. La señalización de vías en las carreteras, ha sido otras de las tareas que viene realizando el Instituto para brindar mayor seguridad al usuario.



• La vigilancia y control de la ejecución de obras se realizó mediante tres Interventorías contratadas y supervisadas por la regional.

EN 1998 ABRIMOS UNA NUEVA PAGINA

Nuestro compromiso, seguir trabajando con el mejor equipo de profesionales, para lograr los objetivos que nos hemos trazado.

Así contribuimos a modernizar la Red Vial en el departamento del Chocó

\$ 2.500 millones para interconexión con Viterbo y pavimentación de vías

Quibdó. El Gobierno Nacional se ha comprometido con la financiación del proyecto de interconexión Viterbo-Cérteguí con una disponibilidad de 2 mil 500 millones de pesos y se autoriza a planeación nacional para contratar vigencias futuras.

El compromiso fue adquirido por el propio presidente Ernesto Samper Pizano, en la audiencia que le concedió el gobernador Luis Gilberto Murillo, en la Casa de Nariño donde el mandatario estuvo acompañado de la Ministra de Salud, el Director del Invías, la Jefe de Planeación, el Consejero para Desplazados y el Director de la División de Apoyo Fiscal del Ministerio de Hacienda.

Se comprometió el gobierno a garantizar la pavimentación de la vía en sus tramos Quibdó-La Mansa y Tadó-Guarato. De otra parte el Presidente aseguró seguir el proceso de retorno de los desplazados y el gobernador pidió así el respeto a la autonomía territorial en materia de desplazados.

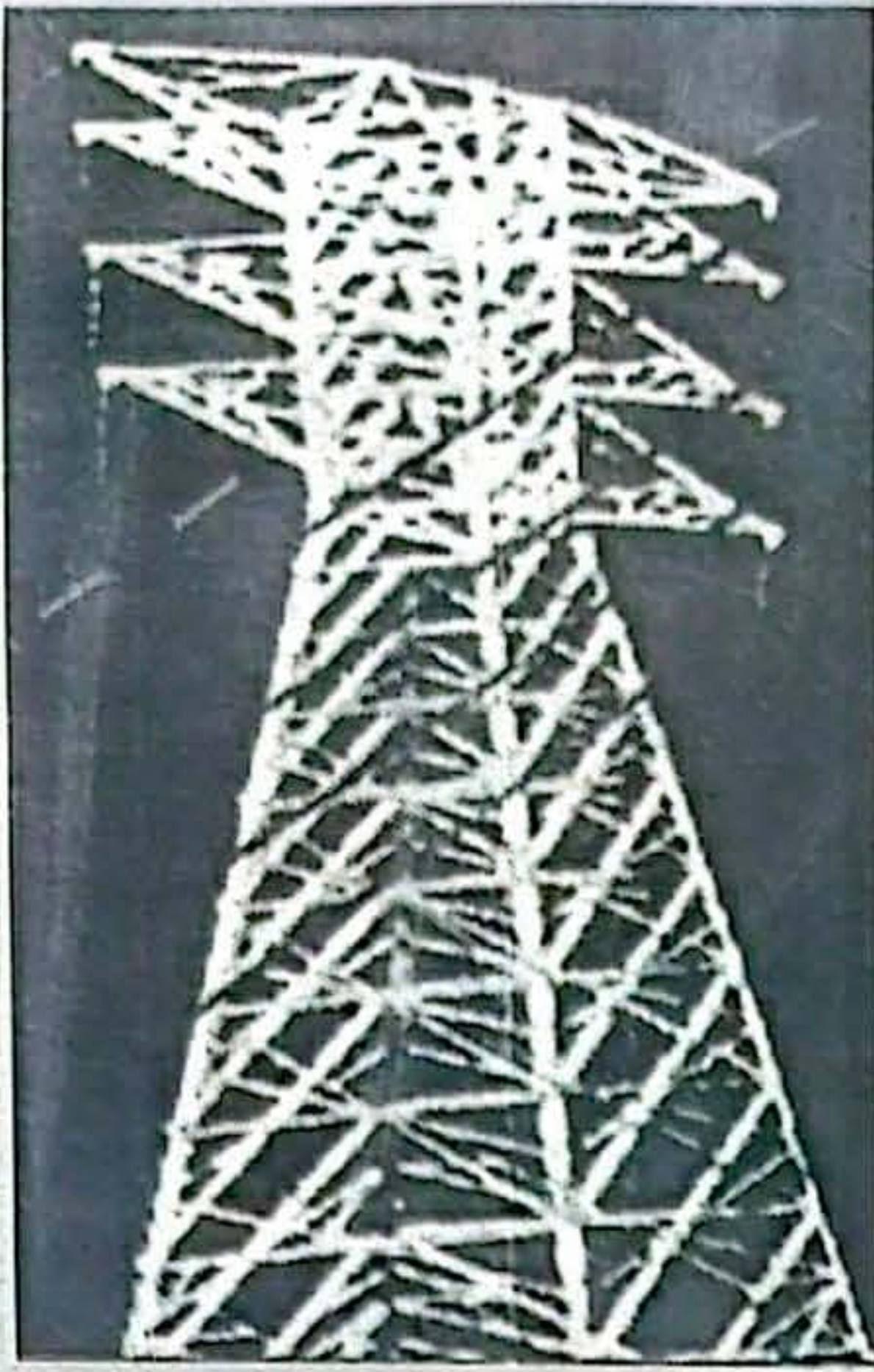

Samper Pizano firmará un convenio macro para fortalecer las entidades públicas en este departamento, a fin de modernizar las entidades públicas, que involucra acciones puntuales del gobierno nacional como de la administración departamental en la capacitación de los funcionarios.

INCORA adquirirá sede del IDEMA

Quibdó. Todo está listo para realizar la transacción comercial entre el Instituto de Mercadeo Agropecuario y el INCORA, relacionado a las instalaciones de la primera entidad.

El director de la entidad Eduardo Henry Salas, reveló que la compra se acordó por el mismo Ministerio y a un costo de \$ 480 millones de pesos.

Las instalaciones de Idema, servirán para que dicha entidad instale unas oficinas más funcionales y con buen espacio, ya que donde hoy se labora no garantiza esas comodidades a los funcionarios



Eduardo Henry Salas
Director
INCORA

Definen plan de inversiones para Quibdó

Quibdó. Las políticas a seguir, las metas, los lineamientos de acción para Municipio de Quibdó, fueron establecidas el 17 del presente mes.

Ello en desarrollo de un taller que deliberará con la presencia de todas las organizaciones reconocidas, organismos no gubernamentales y las entidades.

Se ventilarán aspectos relacionados a los indicadores y se definirá el plan de inversión para el municipio, dijo una fuente del equipo de gobierno local.

Se garantiza la presencia de delegaciones corregimentales para que puedan dar a conocer sus necesidades y plasmarlas en el plan de acción municipal, dijo la fuente.

Nueva Directora de CAPRECOM

Quibdó. La doctora Aura Violeta Castillo Ayala, asumió el pasado 25 de marzo como nueva directora de la Caja Nacional de Comunicaciones CAPRECOM, en esta sección del país.

La profesional de la Odontología, reemplaza en esta posición a la doctora, Rosa Lemus Lozano, hoy Personera del Municipio de Quibdó, siendo elegida cuando se desempeñaba como directora de la entidad.

En cuidados intensivos hospital de Quibdó

Paro laboral y protestas

Quibdó. El Director del Hospital Departamental San Francisco de Asís y la comunidad choacoana afrontan un paro laboral decretado la semana anterior ante la falta de cancelación de sus salarios en lo que va corrido de 1998, retroactivos, horas extras y dotaciones.

La situación es el reflejo de la seria crisis financiera que vive el primer centro asistencial del departamento, cuyo déficit supera los cinco mil millones de pesos.

Según el director del hospital Pedro Luis Alvarez esta situación obedece a la disminución del situado fiscal para la salud y a la morosidad por parte de las EPS quienes adeudan cerca de \$ 800 millones al hospital, cuya cancelación serviría para entrar a resolver en partela situación con los trabajadores.

Se conforman nuevas áreas de conservación en el Chocó

"Olvidarse de tanta carretera y volver a los ríos" plantea el gobernador

El Plan Estratégico de Transporte descarta la construcción del puerto de Tribugá y revive el Canal del Cura.

El gobernador del Chocó Luis Gilberto Murillo ha venido promoviendo ante la opinión pública nacional e internacional el "Plan Estratégico para la Conservación de la Biodiversidad, Protección del Patrimonio Etnico, Cultural y Fomento de la Competitividad", que involucra entre otros aspectos un plan estratégico de transporte que se aparta un poco de la tendencia de Tribugá, para centrarse y rescatar la navegabilidad a través de los ríos.

El primer mandatario expresó que el desarrollo del Chocó debe fundamentarse en 3 pilares que integran la diversidad étnica y cultural, la riqueza ambiental y megadiversidad por la posición geopolítica estratégica, experimentando un escenario de equilibrio entre la conservación y el crecimiento económico.

Murillo Urrutia amparado en estudios técnicos que descartan la construcción del Canal Atrato-Truandó, posponen la posibilidad de un canal seco para el 2022 y desvirtúan las condiciones favorables que presentaba Tribugá, presento una novedosa propuesta de ampliar las áreas de conservación de un 7 % existente a por lo menos un 50 % a fin de negociar ante la comunidad internacional con base en el acuerdo de Kioto recursos por conservación, oxígeno y servicios ambientales.

El plan estratégico planteado a diez años y con un costo superior a los US\$ 500

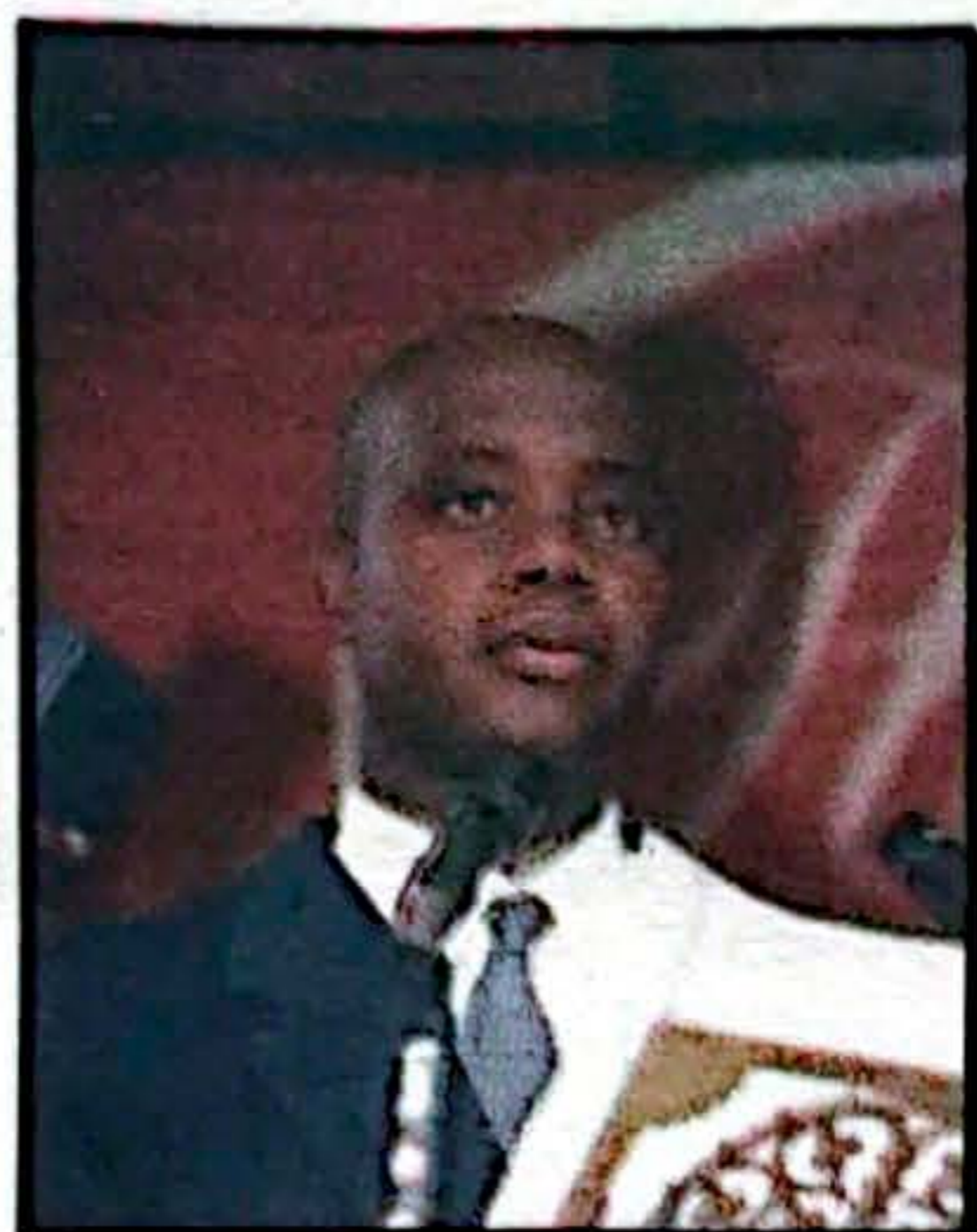

Luis Gilberto Murillo
Gobernador del Chocó

millones involucra la adecuación de vías navegables, la construcción de puertos alternos en Riosucio y Quibdó, la construcción de una vía de Riosucio a Panamá que borde el parque de los Katios, aspectos estos que involucran acciones específicas frente a los asentamientos humanos, complementación de infraestructura, la generación de energía, comunicaciones, educación y salud.

Dentro de los aspectos que sorprendieron al auditorio y que vienen generando polémica a diversos niveles, está la reactivación del Canal del Cura para unir a los ríos Atrato y San Juan en torno al cual se desarrollarían planes de transporte y de ecoturismo.

Nuevas áreas de Conservación El planteamiento del Gobierno de Murillo Urrutia calificado de visionario y aterrizado, para otros sectores el desestimar la carretera al mar es condenar el Chocó al subdesarrollo, plantea la creación de un estatuto ambiental que permita en asocio con Codechocó la definición de nuevas áreas que no choquen con los proyectos que se presentan y que recojan el sentir de las comunidades negras e indígenas

asentadas en este departamento donde se estima que el 51 % de territorio presenta conflictos por el uso del suelo. Finalmente frente al hecho de descartar la construcción del Puerto de Tribugá el mandatario expuso que no es una decisión de unilateral, ni se quiere descalificar la iniciativa, puesto que el propio estudio de diagnóstico ambiental y alternativas para la expansión portuaria de la Costa Pacífica conceptúa que el puerto de Buenaventura aún es competitivo y presenta planes de expansión importantes y que como segunda opción se señala a Bahía Málaga, relegando a Tribugá a una tercera alternativa, incluida con serios cuestionamientos por su impacto ambiental, social y cultural por atravesar zonas de resguardo indígenas y por la proximidad al Parque Utría.

La propuesta del Gobernador, polémica y novedosa, esta a la espera de la reacción de otros departamentos vecinos y el eje cafetero, aunque el propio mandatario admite que se trata de un borrador que hay que enriquecer y llenar de contenidos y acciones concretas que involucran el trabajo de diversas instituciones, de decisión política y mucha gestión en el contexto internacional, que permitan superar el discurso retórico de la biodiversidad y se permita a través el uso sostenido de ella enrumbar al Chocó por un sendero productivo y promisorio, que toque y beneficie a nuestra gente.

Dentro de las nuevas áreas de conservación se plantean: La serranía del Baudó, los humedales del Atrato, las playas de Playona, caleta y Rufino en el Darién, el alto Atrato, el golfo de Tribugá, La reserva de Caoba en Juradó, la serranía de los Paraguas, entre otras-



Piedad Córdoba teme por su vida

La senadora Piedad Córdoba de Castro, una de las dirigentes políticas que mayor servicio ha venido prestando al Chocó en los últimos años y quien obtuvo la más alta votación en este departamento para Senado, admitió que teme por su vida ya que viene siendo objeto de amenazas y que el atraco registrado la semana anterior a su vehículo y conductor, no se trata precisamente de un hecho aislado.

Esta valerosa dirigente Afroantioqueña, que fue escogidas entre la diez "Antioqueñas de Oro" se ha enfrentado desde el Congreso a fenómenos como el narcotráfico, la corrupción y la discriminación contra las minorías y sectores populares.

Córdoba de Castro señaló que desde hace varios días ha venido recibiendo amenazas de muerte y relató el incidente sucedido, que según ella es una muestra más de tales intimidaciones.

Recordó que antes de las elecciones del 8 de marzo vivían llamándola y diciéndole que si no se retiraba la mataban. Estas amenazas según la Senadora, casi siempre eran telefónicas. Se quejo también de la actitud asumida por sus vecinos con los miembros del ejército y la policía nacional que fueron designados para prestarle protección y que debido a la presión asumida por estas personas, debieron retirarse de su casa.

ASERFIN

Asesorías contables, administrativas y arquitecturas

PROFESIONALES.

Mario Oned Parra
Mosquera.
Contador público.

Rafael Parra
Mosquera.
Arquitecto.

Dairon Parra Mosquera.
Administrador financiero y de Empresas.

Yasira Reales López.
Abogada Titulada

Dirección: Calle 31 No 3-18 Teléfono: 715 055 Quibdó

Pollos Wilson

El mejor pollo de la ciudad Higiénicamente servido

Servicio las 24 horas.

Tel 711387 Ambiente familiar, rancho y licores-Esperamos su visita
Cra 4 cll 21 frente al Idema

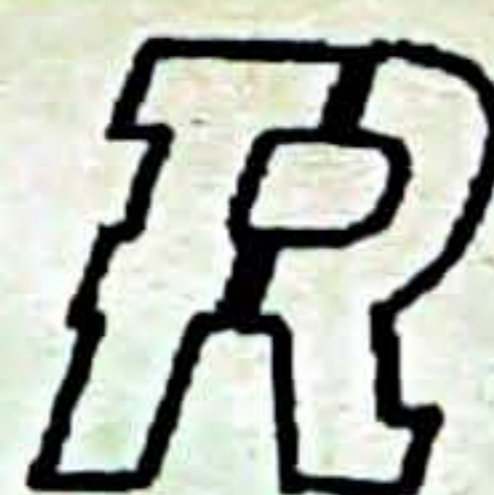

**FRANCISCO EDGAR
REALPE LOZANO**
INGENIERO CIVIL

Diseños, Calculos, Construcciones e interventorias de obras civiles

Dirección Cll 23 No 4-45 Calle las Aguilas Tel 71236- 713802 Quibdó- Condoto Barrio la Unión

Odín Horacio Sanchez

Montes de Oca

(Viene de la 49)

respuesta a múltiples razones, factores y situaciones, lo cual impide reclamos particulares y de exclusividad por el resultado obtenido; entre otros factores, se pueden destacar:

La respuesta a un individuo con carisma y ascendiente, con pueblo; a la huella que dejara en su paso por la Asamblea y el Consejo de Quibdó, escenarios en donde se atrevió a levantar la voz y eso gusta a la gente, mucho más en momentos en que estos han soslayado su razón de ser, al punto de ser ignorada por el grueso de la comunidad que solo los percibe como centros de arreglos politiqueros y escenarios para la negociación de empleos y contratos. La presentación de proyectos de ley e iniciativas de progreso, no hacen parte del objetivo y mucho menos la prioridad de la mayoría de quienes aspiran a estas corporaciones y Odín, al menos quiso emular con tribunos de los que ocuparon sitio en estos otrora ágoras, en épocas que añora la historia y que contrastan con la paquidermia intelectual que hoy los amenaza. La votación alcanzada por Odín, puede interpretarse como una salida de MLP por su más clara opción electoral con la cual sostener la vigencia política de dicho movimiento; un reconocimiento y apoyo a los valores que representa la

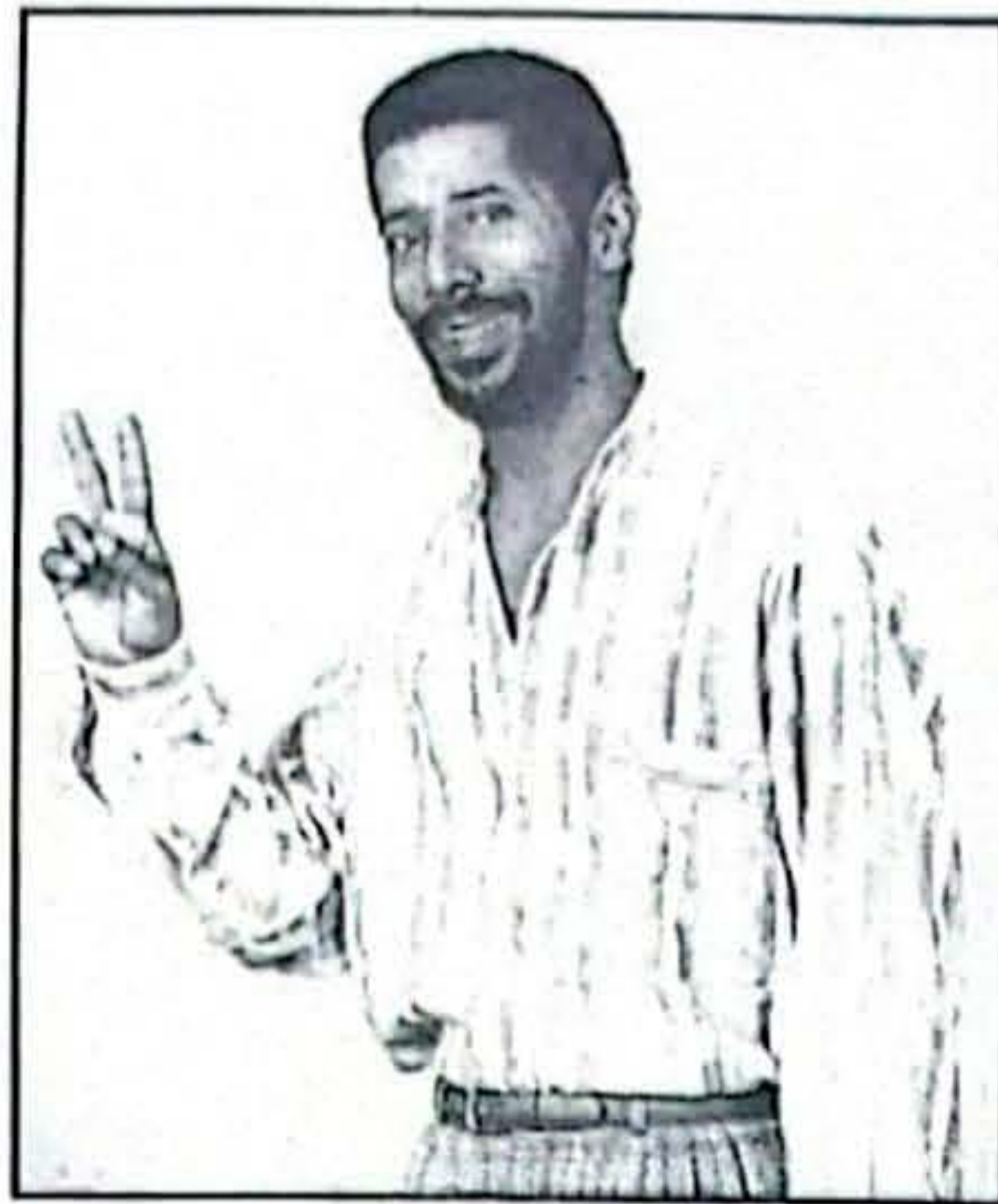

El hoy parlamentario en sus años mozos de aspirante al Concejo de Quibdó

familia chocoana, esta vez encarnada en los Sánchez Montes de Oca, ese par de maestros cuyo sitio en la vida social, académica y política regional, es incuestionable; o como una respuesta a la confianza en un amigo al que se le pueden decir las cosas sin tanta antesala; en fin, su elección podría entenderse como una forma de cooperacion inspirada en variados sentimientos cuyo análisis rebasa la interpretación meramente política. Odín tiene cualidades suficientes para convertirse en cuota de intelectualidad para la representación parlamentaria chocoana y solo de él depende

que su juventud y toda una vida entregada a la formación y el ejercicio político, se convierta e identifique con el cambio y la esperanza; que aquella memorable y discutida rebeldía que en un momento de su vida le animó a entrar en contradicción con su venerable progenitor, se traduzca en beneficio de la renovación que pide a gritos una comunidad huérfana de liderazgo.

Aún es tiempo de recoger los ideales de Uribe Uribe, Gaitán, Ramón Lozano, Saturio y el pensamiento de Diego Luis Córdoba, para reconvertir el ejercicio político en un verdadero aliado del pueblo que se dice representar, y colocar del lado del desarrollo, lo que hoy ha sido reducido a un vulgar mercado de votos y estrategias electorales, mas no políticas, en donde el poder del dinero ha convertido el ideal de servicio en vulgar trueque.

P.D: Sánchez, el triunfo obtenido no significa haber llegado a puerto; por el contrario, debe entenderse como la partida de un barco que zarpó para enrumbarse entre las aguas tormentosas de la política nacional que en su relación con la situación del Chocó, más que altas mareas forman un contraste en el que tocará mover el timón con mucho tino hasta encontrar un destino seguro.

TRAPITOS AL SOL



Por: Chamuscado

\$ 100 investigaciones por Corrupción viene realizando la fiscalía

Según le informó el propio Fiscal Regional Edison Alberto Boder a nuestro colega Leonardo Montoya, existen más de 100 investigaciones que viene realizando la fiscalía. Las investigaciones son delitos contra la administración pública por peculado y celebración indebida de contrato.

Entre los casos mas sonados y que involucran instituciones como I.C.B.F se encuentran cuestionadas dos destacadas mujeres profesionales chocoanas, que cayeron tambien en los tentáculos de la corrupción malversando recursos para la niñez pobre y desampara y desnutrida en el Chocó

1. La ex directora del Instituto Colombiano de Bienestar Familiar BETSAIDA RIOS PEÑA, quien se encontraba con detención domiciliaria y después de confirmada la medida se encuentra huyendo de las autoridades.
2. LUCY ESTELLA VALENCIA, ex directora de Bienestar Familiar, quien el momento ocupa un cargo a nivel nacional se le solicitó la suspensión del cargo, para ser eficaz su detención y ser trasladada a la ciudad de Quibdó.
1. También se encuentra investigado el Gerente de la Electrificadora del Chocó doctor RUBÉN ARMANDO TORRES, hermano del parlamentario EDGAR ULISES TORRES.

Sin pago, siguen trabajando en la gobernación

A pesar de que se les deben más de seis meses los empleados de la administración departamental, estos continúan laborando sin traumatismos

Dicen que así como demuestran su responsabilidad, esperan que el gobernador entre a subsanar la situación un tanto crítica ahora cuando sus hijos están en los colegios y necesitan recursos para atender la demanda de los estudios.

Se proponen solicitar al gobernador se comprometa con ellos y les informe cuando está en capacidad de transferir los dineros para el pago de sus obligaciones.

Son nueve meses con los transcurridos durante el presente año los que le deben a estos humildes servidores, dijo un funcionario de la administración departamental.

Suscribase a CITARA todo el año
\$ 15.000 .00

Fuera del Departamento \$ 50.000.00

Entrega a domicilio Tel 949-713538

**ANTONIO LEOCLISIO
ROSERO CUESTA**

INGENIERO CIVIL
Estudio y diseños Estructurales de
Acueducto y Alcantarillados
Cra 4 No 24 - 112

Pongale fin a esos constantes problemas de
humedad en su vivienda...

**MACHIMBRE Y MANTO
ASFALTICO**

Somos distribuidores de

**JORGE ELIM LOPEZ
VALENCIA**

Médico Universidad de Cartagena

Especialista en Cirugía Universidad de Antioquia

Servicio de Videoendoscopia

Consultorio Cra. 1a. # 2 - 44 Tel. 711 231
Quibdó

**Doctora
MELANIA
VALOIS
LOZANO**

Abogada titulada
Universidad de
Medellín
Dirección Calle 24
Nº 4-83 Tel: 711642
Barrio Yescagrande

ASA Construcciones

Interventoria, Consultas Presupuestos Control de
obras.

**ANILIO ABADIA
SERNA**

Ingeniero Civil

Y usted que
espera, ordene su
anuncio en
CITARA

Plan de desarrollo agropecuario, forestal y pesquero

dimensión del proceso organizativo en la región y amerita la atención de las instituciones, en orden a apoyar en forma integral al sector rural.

El acceso a espacios de participación y niveles de decisión, hace necesario el diseño y puesta en marcha de acciones que promuevan el fortalecimiento a la participación y la organización de la comunidad como elemento fundamental para el desarrollo.

POLÍTICAS

Organización y fortalecimiento de las comunidades a través del estímulo a las organizaciones establecidas y el apoyo a los procesos organizativos en gestación.

Creación de espacios de concertación para la convivencia ciudadana.

Definición y establecimiento de acuerdos interétnicos permanentes para la definición del territorio.

Impulso y fortalecimiento de las organizaciones para que lideren procesos de comercialización de productos agropecuarios, forestales y pesqueros: Los relacionados con el territorio, y en general procesos de desarrollo rural.

Consolidación de la gestión comunitaria para la legalización y apropiación del territorio y uso y conservación de la biodiversidad.

Estímulo a los procesos de comunicación para la toma de decisiones a partir de los intereses locales.

OBJETIVOS

Creación y fortalecimiento de empresas asociativas de productores.

Educación a la comunidad para la participación.

Mejoramiento de la convivencia ciudadana en la región.

Mejorar el sentido de pertenencia entre los miembros de la comunidad.

Promover la autogestión.

Socializar e implementar modelos de producción propios de la región, que ofrezcan ventajas económicas y sociales, propiciando prácticas de concertación con la comunidad e impulsando sistemas de producción múltiples.

Fortalecimiento del trabajo comunitario.

ESTRATEGIAS

Fortalecer el trabajo de cualificación de la participación.

Impulsar mecanismos que garanticen la participación directa de las comunidades.

Propiciar la organización gremial de los productores de acuerdo a sus sistemas productivos (El Carmen de Atrato).

Capacitación a las organizaciones en diferentes aspectos normativos con miras a su fortalecimiento en la zona del Medio Atrato.

PROYECTOS

Capacitación y fortalecimiento a las organizaciones en aspectos organizacionales y normativos.

Apoyo a la organización gremial de productores en El Carmen de Atrato y San José del Palmar.

Capacitación para la comercialización a productores de El Carmen de Atrato. Evaluación participativa sobre el estado de los ecosistemas en el Golfo de Tribugá con el objeto de mejorar la capacidad de respuesta y negociación de las comunidades frente a los megaproyectos propuestos para la región.

INVESTIGACIÓN Y CONOCIMIENTO

En desarrollo de los Talleres se reconoció la necesidad de adelantar investigaciones serias que aborden la realidad departamental desde perspectivas acordes con la realidad regional que recoja la visión de las etnias que habitan el territorio y valore el conocimiento que sobre la región, poseen los Chocoanos.

El entendimiento del significado y valor de la biodiversidad para el Chocó es un factor clave para el diseño de planes, programas y acciones en torno a la región; sobre este aspecto, se recogieron los siguientes aportes:

POLÍTICAS

Desarrollo de políticas orientadas al mejoramiento del conocimiento, manejo y conservación de los recursos agropecuarios, forestales y pesqueros hacia el desarrollo humano sostenible. Investigación, valoración y manejo adecuado del conocimiento tradicional en busca de la sostenibilidad económica y ambiental.

Investigación, transferencia e intercambio de tecnologías.

Fortalecimiento de la conceptualización sobre cultura-biodiversidad y su relación con el desarrollo a través de la educación-comunicación.

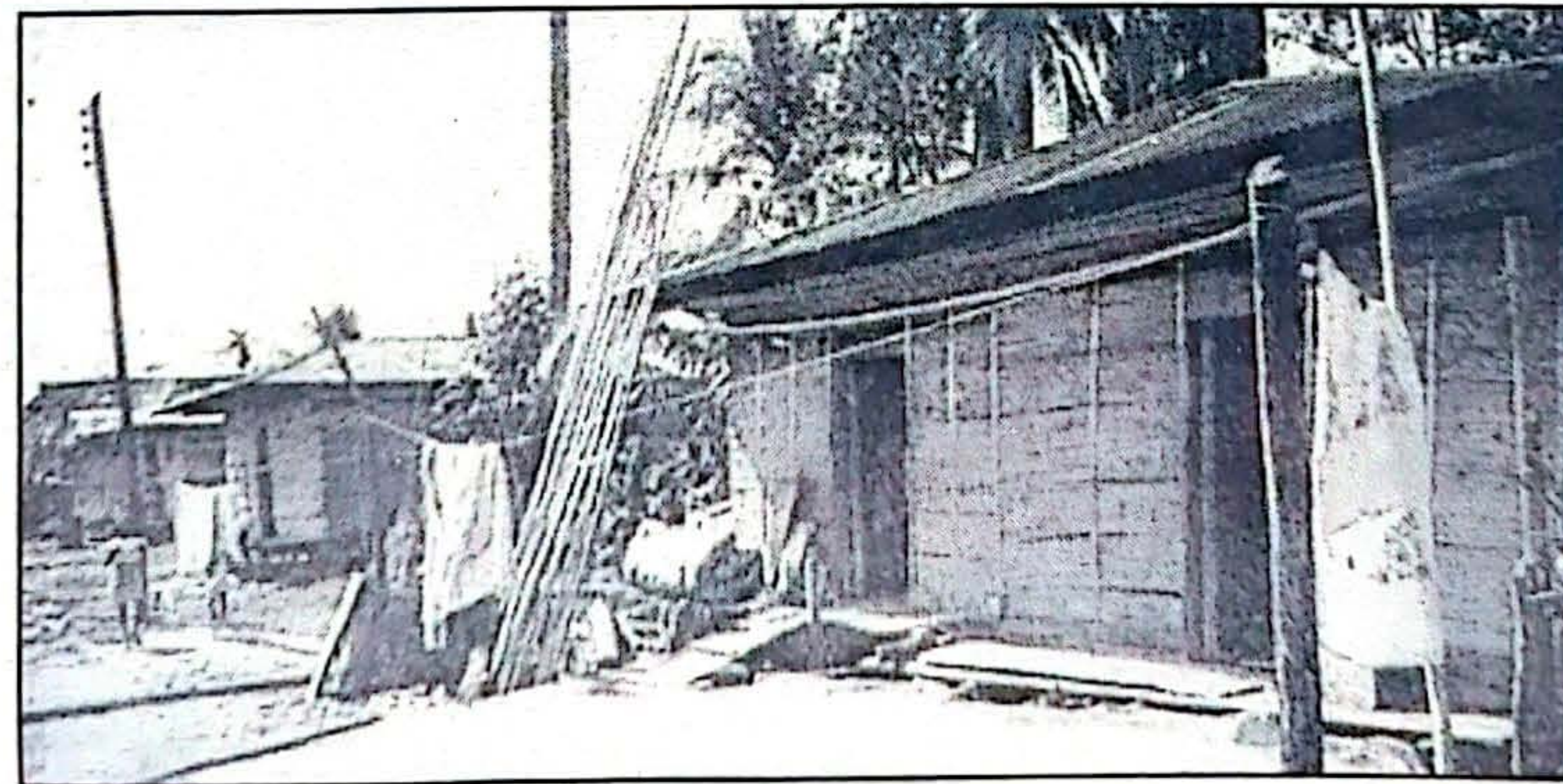

Recuperar la capacidad de producción de arroz en el Medio Atrato

OBJETIVOS

Lograr el desarrollo de los sectores agropecuario, forestal y pesquero y en general de los recursos de la biodiversidad en busca de la seguridad alimentaria y la elevación de la calidad de vida de la población en el marco del desarrollo sostenible.

Capacitación a la comunidad a través del intercambio de conocimientos orientado a la valoración de los saberes tradicionales y su interrelación positiva

con el conocimiento académico.

Promover la investigación en todos los campos relacionados con el desarrollo en el departamento.

Implementar y validar tecnologías propias o apropiables a la región, concertadas entre técnicos y campesinos.

Capacitar el recurso humano sobre el uso y manejo de los recursos.

ESTRATEGIAS.

Fomento a las actividades relacionadas con los sectores agropecuario, forestal y pesquero a nivel familiar y grupal, con fines de autoabastecimiento y comercialización.

Apoyar la capacitación y motivación a las comunidades en la valoración y apropiación del territorio.

Creación de espacios de intercambio de experiencias y conocimientos entre las comunidades y entre estas y la educación formal.

Generación, recuperación y circulación del conocimiento.

Generación, recuperación y transferencia de tecnologías apropiadas, sostenibles y convalidadas con las comunidades para el mejoramiento de los sistemas productivos tradicionales. Valoración de los Sistemas Productivos Tradicionales, el manejo del bosque y las especies promisorias.

Recuperación del uso de plantas medicinales, alimenticias y utilitarias y del conocimiento asociado a su manejo. Conservación In situ a través de productores-Centros comunitarios-Colegios-Centros de ONGS.

Conformación de redes y asociaciones de productores para la conservación, recuperación y mejoramiento de los recursos genéticos, agrícolas y pecuarios.

Formación de corrientes de conceptualización y acción que generen apropiación del proceso por la biodiversidad, Bioseguridad.

PROYECTOS

Impulsar la creación de centros regionales de investigación.

Investigación, caracterización y validación de tecnologías apropiadas de prácticas, arreglos y sistemas de producción regional.

Evaluación hidrobiológica del sistema lagunar del río Atrato.

Investigación evaluación de la fenología, ecología y producción de Almirajó, Bacao, heliconias y otros

productos promisorios del departamento.-

Investigación sobre el uso de plantas en la alimentación de especies menores en las diferentes subregiones del departamento del chocó.

Investigación sobre la reconversión de prácticas insostenibles de la agricultura, de la ganadería extensiva y de la industria forestal

FORTALECIMIENTO INSTITUCIONAL

La reconocida debilidad institucional en el departamento del Chocó tiene que ver con la falta de una adecuada integración entre las instituciones y entre estas y las comunidades, razón por la cual, aunque se implementan acciones aisladas, el impacto sobre el sector es bajo y muy dependiente del apoyo económico y la orientación conceptual del nivel nacional.

Además de los aspectos mencionados, no existe suficiente investigación que permita plantear propuestas de desarrollo acordes con la realidad agroecológica y cultural de la región en el marco de los sectores mencionados; razón por la cual, se propone constantemente modelos cuya funcionalidad para el departamento deja serias dudas por provenir de regiones con condiciones diferentes y ser implementados sin una adecuada adaptación en los casos en que esta es posible.

Aspectos como la inestabilidad laboral del personal que labora en las instituciones de los niveles departamental y municipal, la falta de apoyo logístico y los bajos presupuestos asignados se constituye en otro factor que ayuda a configurar la debilidad institucional en el departamento.

POLÍTICAS.

Cualificación de la Secretaria del medio ambiente, UMATAS y entidades del sector.

Coordinación de las instituciones relacionadas con el sector rural.

Prestación de adecuados servicios de Asistencia técnica a los productores.

ESTRATEGIAS

Articular la ejecución de las políticas ambientales y sectoriales, y los esfuerzos institucionales dispersos para: ordenar la función estatal en la región, racionalizar el gasto público, maximizar el aprovechamiento institucional y comunitario de los espacios de concertación.

Descentralización, Veedurías ciudadana.

Modernización, Participación, Construcción de manera institucional y participativa de mecanismos, espacios e instrumentos para el ordenamiento, conservación y el uso sostenible de la biodiversidad en los niveles Municipal y Departamental.

Articulación de la gestión institucional y comunitaria para la planificación y manejo territorial a nivel subregional y local a través de planes de manejo y planes de desarrollo local.

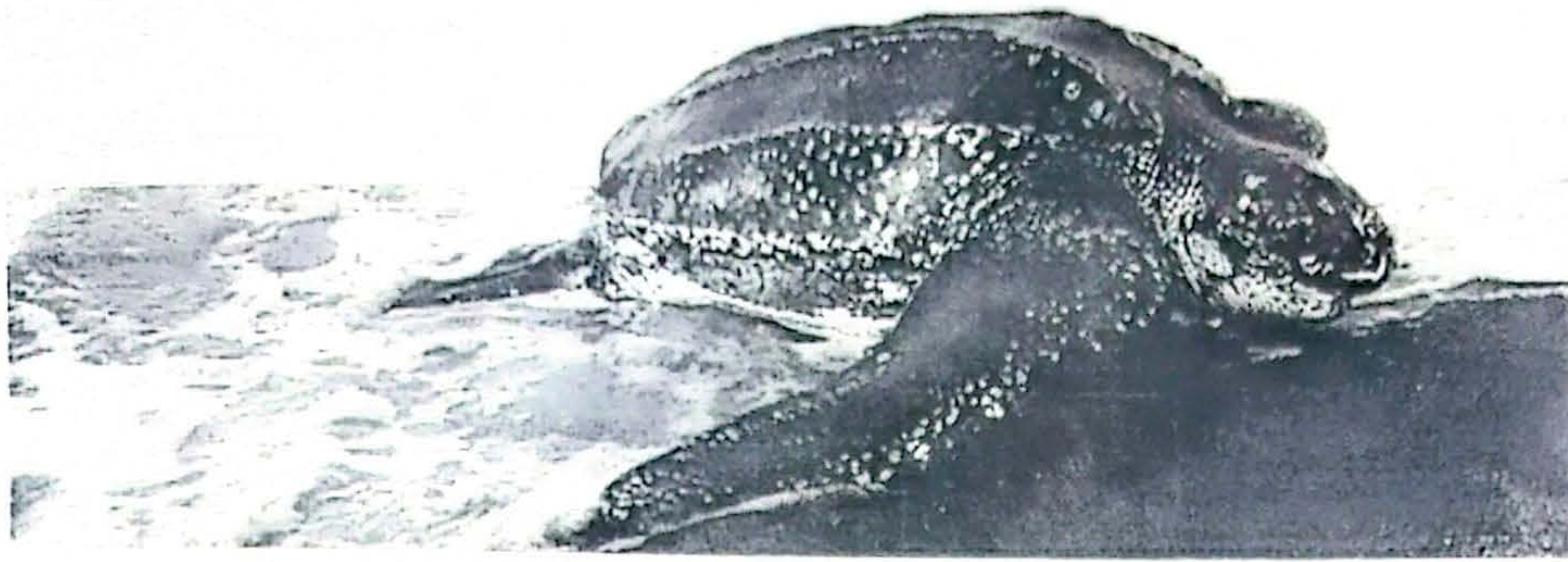

Parto difícil de las tortugas Canaá en Acandí

Por : **Gonzalo Díaz C.**
(Enviado Especial)

Acandí. Problemas en la organización, falta de disciplina y cultura ecológica tanto de turistas como de los propios nativos, erosión en las playas, son algunos de los factores que año tras año vienen incidiendo y dificultando el proceso de desove que realizan las tortugas Canaa, convertidas en el símbolo cultural y turístico de este municipio fronterizo y al cual por época de semana Santa llegan mas turistas que tortugas a presenciar esta espectacular experiencia de vida que se realiza en las cálidas aguas del Darién chocoano.

A pesar del esfuerzo que

aisladamente realizan organizaciones como la Fundación Darién, apoyada voluntariamente por un grupo de profesores y alumnos de biología de la Universidad de Antioquia y Nacional de Medellín, el grupo ecológico de Acandí, la UMATA, Renacer la Tierra Verde, el proceso de desove en torno al cual se ha organizado un reinado local, presenta varias deficiencias que de continuar amenazan con una disminución de arribo de tortugas, de posturas e incluso se teme que no regresen más a estas playas, donde el "Boon" del turismo y el reinado paralelo a la semana Santa las ha convertido en vedettes de cine, perseguidas tan pronto hacen su arribo por paparazis dotados de luces,

cámaras y mucha acción, si de perturbar el desove de las tortugas se trata.

Mientras este carnaval ocurre en la playa cercana a la cabecera municipal de Acandí, a pocos minutos de allí en Playona considerado el santuario mayor de las Canaa un grupo de profesores y alumnos de biología de dos universidades Antioqueñas se trasnochan esperando las tortugas y trasladando los huevos a un gran corral donde son depositados y protegidos de una larga lista de depredadores que van desde los perros, los marranos, cangresos, etc. hasta el hombre mismo que en años anteriores consumía los huevos en tortillas y en perico.

Cumpliendo un ritual sagrado y misterioso, años tras año y noche tras noche, las tortugas Canaa consideradas las mas grande del mundo llegan a las playas de Acandí, donde pacientemente esperan a que la luna se oculte para salir camufladas en medio de la olas, a realizar su fase de desove, que ante el desorden que crean los numerosos turistas y nativos, se convierte en parto difícil, con mucho dolor, que está poniendo en peligro la supervivencia de esta especie.

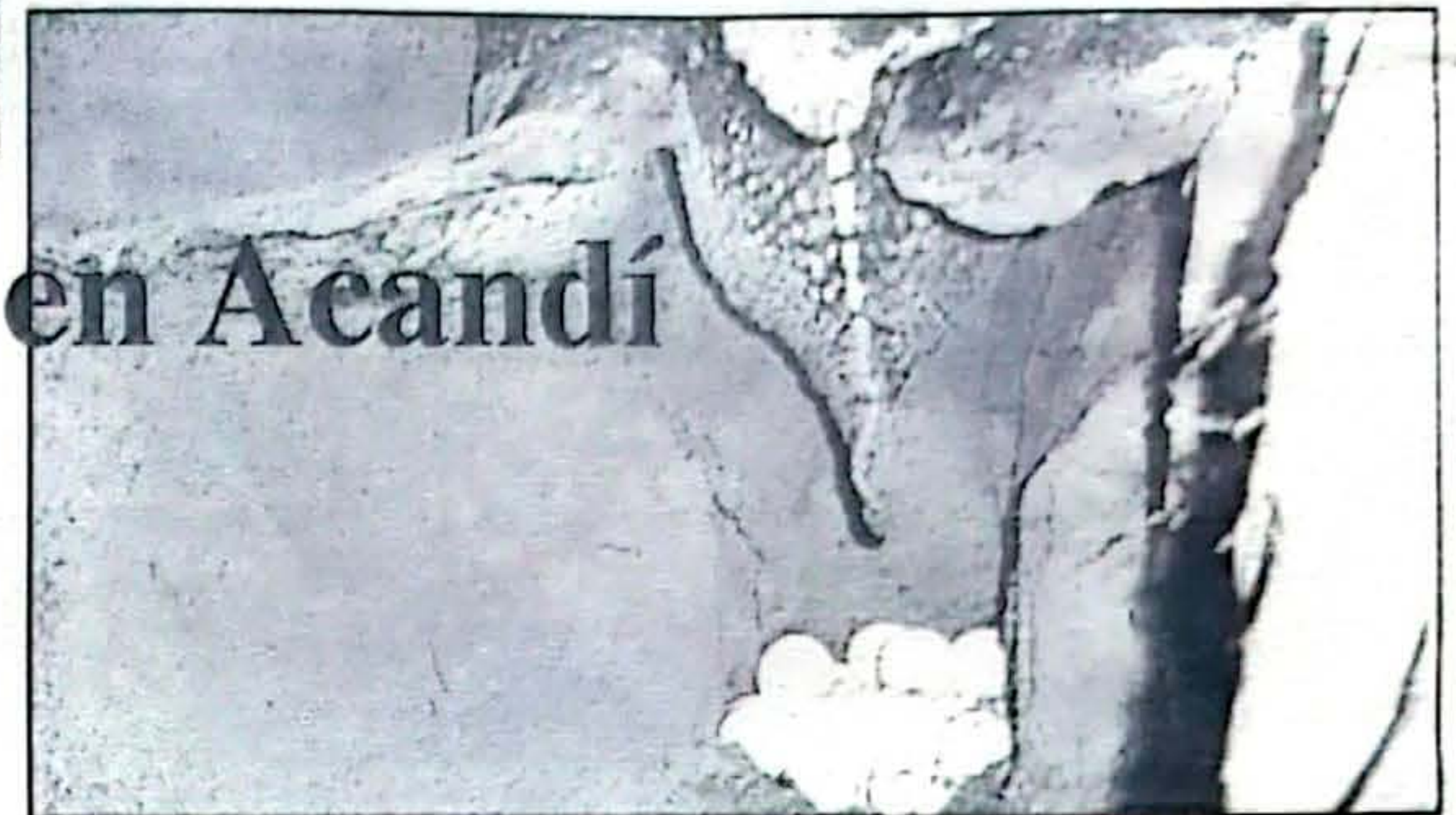

Luego de muchas afugias, llegó la hora del desove, dentro de 58 días naceran los Canaitos chocoanos.

Durante la sexta Jornada de protección a la Tortuga Canaa y el segundo reinado popular surgen diversas recomendaciones dirigidas a las autoridades ambientales que por esta región ni se asoman, en el sentido de desarrollar acciones de protección, conservación, investigación y educación ambiental, sobre esta especie que contribuyan a garantizar su presencia sobre la faz de la

tierra y de los mares. Desde hace años existe el clamor de O.N.Gs de la zona como Fundación Darién y Renacer la Tierra verde con propuestas claras de planes de manejo que permitan proteger a los nuevos neonatos o canaitos y a crear un mayor sentido de pertenencia sobre esta especie considerada la tortuga más grande, indefensa e inofensiva del mundo.



CURSOS

Modelaje Profesional

Etiqueta y glamour

Etiqueta para ejecutivos

Expresión oral y corporal

Acondicionamiento físico, Baile.

Calle 31 # 3-24 Zona Rosa de Quibdó
Teléfono: 715 176

Inscripciones abiertas

El mundo de hoy necesita mejores condiciones de vida.

CASA CASTING

LA GRAN ALTERNATIVA

FUMIGRANOS CHOCÓ



La Empresa de Fumigación que actúa eficazmente, contra todo tipo de insectos nocivos para la salud, la higiene, el bienestar y la vida del hombre.

"Fumigranos Chocó", controla toda clase de insectos rastreros como cucarachas, chinches, hormigas, etc. insectos voladores como zancudos, moscas, etc.; actúa con un eficaz control de los vectores, enfermedades tropicales.

Los productos de nuestra empresa son elaborados en la línea "Bayer de Colombia", su toxicidad es baja y va dirigida exclusivamente a insectos y roedores.

Para la higiene, la salud y el bienestar público, Fumigranos es el único!. Utilícenos y se convencerá.

NUESTRA DIRECCION Barrio Huapango - Sector la Paz - detrás del Matadero
Tel: 71 22 21 Residencia: 71 79 86 Quibdó

Estamos Humanizando la Salud

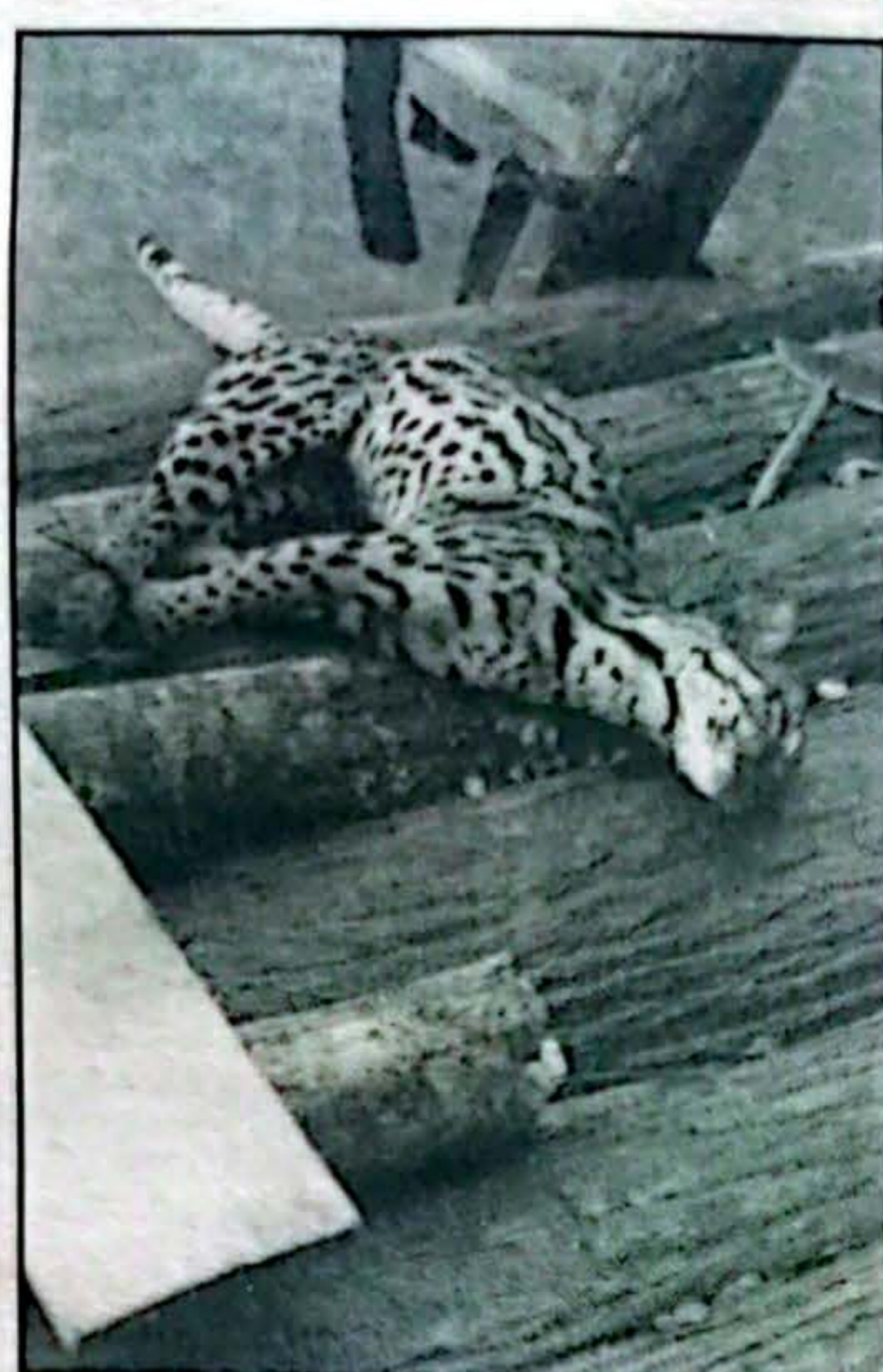
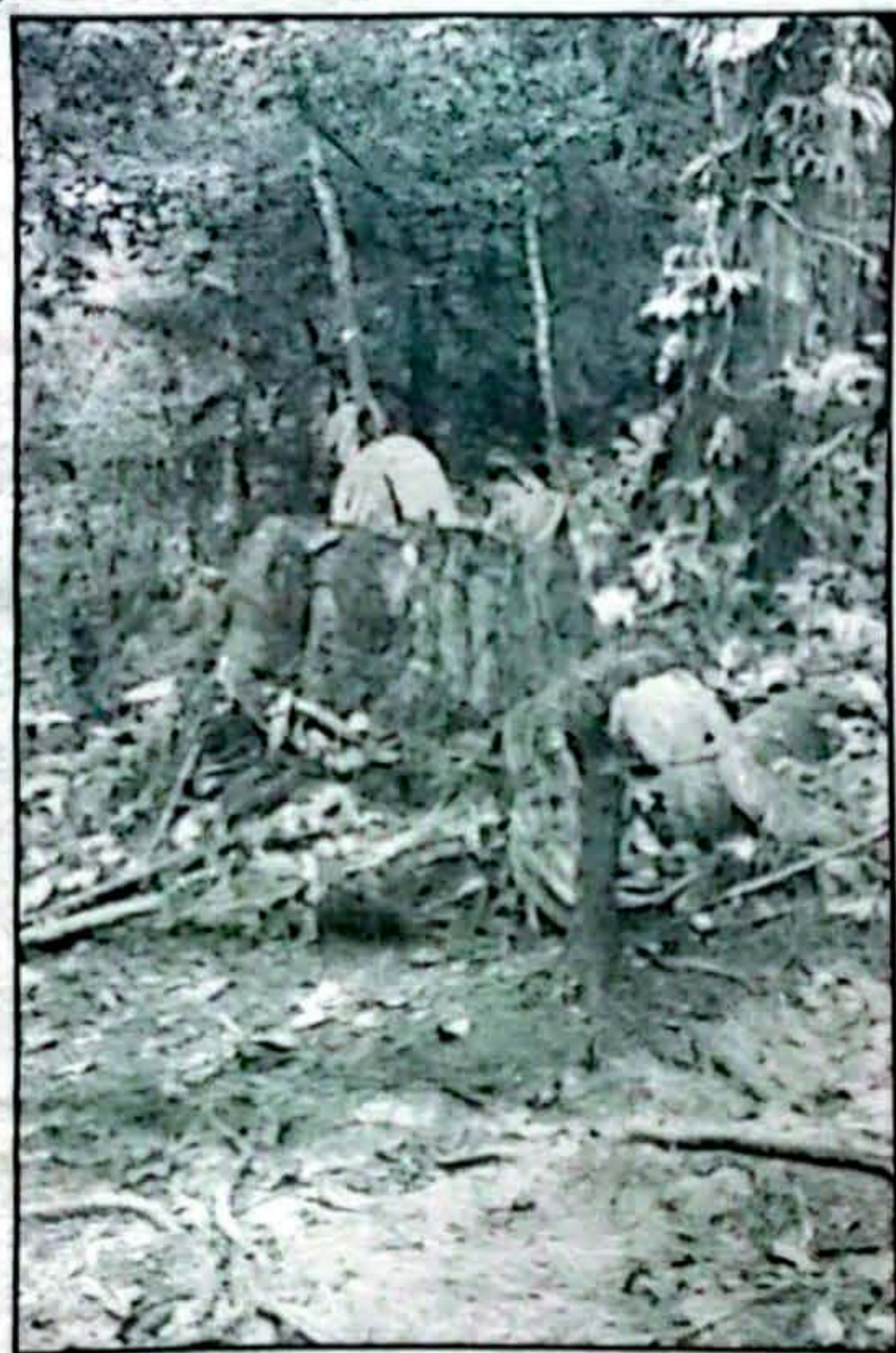

Y en el monte quién Cuida...?

Mientras las autoridades ambientales sacan pecho en diversos eventos y foros sobre biodiversidad, monte adentro el arrasamiento de la fauna y de la riqueza forestal por propios y extraños se realiza con plena libertad. El hecho de la falta de recursos imposibilita acciones de control frente al acelerado deterioro del medio ambiente en detrimento de mas pobreza para las comunidades. Estas dantescas imagenes en áreas contiguas al parque Nacional de Utria, se repiten a diario en diversos contronos del Chocó biogeográfico y no pasa nada. (Foto Luis Fernando Ramirez)

Pachanga & Pochola

Totalmente remodelado

La mejor rumba de Bogotá, ahora la Numero 1 en la Zona Rosa de Quibdó

" Descuentos especiales los Jueves de Pachanga "



CONTRALORIA MUNICIPAL DE QUIBDO

Por amor a Quibdó, no te muestres indiferente con los actos que deterioran el fisco local, denuncia las irregularidades que no permiten el despegue de nuestra región; quiere un poco más a nuestra ciudad capital y contribuye al progreso de la misma.

**Denuncie Las Irregularidades
al Telefono Rojo
711742 – 712199**



**LIZARDO DE JESUS MORENO
HINESTROZA
Contralor Municipal**

La influencia de los factores ambientales en las enfermedades tropicales

(Viene de la pag 4)

ambientales sobre la existencia, desarrollo y multiplicación de las enfermedades tropicales, para ello, miramos el comportamiento de algunas patologías. (1) En el paludismo se reconocen temperaturas elevadas que favorecen: EL desarrollo de la esporogonia o generación, la cual, no se verifica a temperaturas menores de 16 grados celsius, después que el mosquito chupa sangre e infecta a su víctima, a menos que su permanencia sea de corta duración; la duración de la esporogonia o generación en el plasmodium vivax se reduce de 45 días a 6,5 días con diferencias de 16 a 30 grados celsius; la frecuencia de ataques al ser humano por el mosquito; el verdadero desarrollo del mosquito o zancudo, el cual se reduce en días según la temperatura, a 16 grados celsius dura 30 días, de 20 a 22 grados celsius dura 18 días, y de 24 a 28 grados celsius (temperatura promedio en el territorio chocoano) dura 14 días, esto provoca que en las zonas cálidas se desarrollen en una estación hasta 8 generaciones de mosquitos o zancudos para producirlas con los ya conocidos picos palúdicos entre enero y marzo, como se está presentando en el territorio del departamento del Chocó.

la transmisión estacional del paludismo en las áreas ecuatoriales y la transmisión permanente en áreas no ecuatoriales; la difusión del mosquito o zancudo a consecuencia de la gran humedad reinante y de las grandes cantidades de aguas estancadas, tal cual, se da constantemente en el Chocó. (2) En la leishmaniasis visceral (kala-azar) o bejuco en chocoano, sus agentes transmisores son los mosquitos (flebotomos) que gustan del calor, los cuales se distribuyen en un área limitada por los siguientes factores climáticos: La temperatura no deberá ser inferior a 18 grados celsius durante 4 meses y la temperatura media no deberá descender de menos de 6 grados celsius en los meses fríos. (3) En la tripanosomiasis africana o enfermedad del sueño se

comprueba también, la influencia de los factores ambientales en gran escala: La duración del ciclo de vida de la mosca tsetsé (glossina palpalis) varía con la temperatura y no continua por debajo de los 18 grados celsius, cabe anotar, que a la mosca tsetsé le gusta la sombra y la humedad, prefiere áreas de vegetación frondosa, propia de las riberas de los ríos y lagos, condiciones ambientales óptimas para su existencia y multiplicación, similares a las del departamento del Chocó. (4) Existen algunas enfermedades parasitarias como la ascariidiosis, cual pupula en el territorio chocoano, que requieren de ciertas condiciones ambientales determinadas, como de temperatura, humedad y acceso de aire antes de adquirir propiedades infecciosas, para que sus agentes casuales sufran determinadas transformaciones.

Ocultar la aberrante situación morbosa de la salud pública en todo el andén pacífico colombiano, especialmente en el departamento del Chocó, en donde no se posee una infraestructura mínima de salubridad pública y no se da la implementación adecuada de los verdaderos programas de prevención, frente a los factores de riesgo existentes, los cuales, aumentarán ostensiblemente los índices de morbimortalidad en la población albergada en la zona, es pecar de iluso y tonto; ya que, los factores ambientales influyen cada día más en el desarrollo y propagación geométrica de las enfermedades tropicales, porque los focos naturales de las enfermedades transmisibles son fenómenos de los que depende el agente etiológico de la enfermedad, su transmisor específico y los animales reservorios del microorganismo infectante durante un tiempo ilimitado en el curso de las sucesiones de sus generaciones, siguen existiendo en las condiciones naturales establecidas.

*Fundación Chocó Pacífico 2.000

Doctor

**CARLOS
PIÑERES
FUENTES**

**Médico Cirujano -
Universidad de
Cartagena**

Registro 001-347

Tel 711862 Dirección carrera 2
pasaje municipal de Quibdó



**JHONNY DEMARCHI
SANCHEZ
EDEL MERCEDES
ABADIA MOYA
Abogados titulado**

Calle 24 N° 5-25 Ofic. 102-103
Tel: 711772 Quibdó

Las Décimas de Mirindulo

Autor: EUTIQUIO MURILLO PALACIOS

Que es lo que hacen estos Pingos ?

Estando el descuido que existe con las basuras, nuestro poeta exclusivo dio vueltas por la ciudad y se asombró de ver tantas, de tal manera que hizo varias composiciones entre otras estas, esta sátira:



¡Virgen que basurerio!
el que me encontré el domingo,
en malecón, frente al río,
que es lo que hacen estos pingos?.

I

El domingo por la tarde,
Salí a darme una vuelta,
Y lo que voy a contarles,
Mucha gente se da cuenta,
Me ha causado tanto asombro,
Por que vi hasta podrido...
Entre todo este escombros...
Que son de las ratas nido...
Y animales que no nombro,
¡VIRGEN! Qué basurerio.

II

Allí encontré una ponchera...
Y como noventa frascos...
Y había una pordiosera...
Con más de catorce galgos...
Que se peleaban un hueso.
Tres gamines daban brinco...
Fuerciendo noventa pesos.
En la basura un requinto,
Que conseguí bien ileso,
El que me encontré el domingo...

III

cuando me daba un paseo
buscando un poco, frescura
me vi un cuadro bien feo,
¡eso si es haber basura!

Mutatá. Las sombras de un proyecto de generación eléctrica

(Viene de la 3)

diversas labores y servicios requeridos en la construcción. Desafortunadamente, la construcción de la microcentral se inició y continua y las comunidades indígenas del Valle Arriba, sólo esperan que ello no vaya a afectar el desarrollo de sus propuestas para el ordenamiento y manejo del territorio, la satisfacción de sus necesidades y el fortalecimiento de su autonomía política a través de sus instituciones de gobierno y control social. Por que al fin y al cabo, la construcción terminará, la empresa se irá y las comunidades continuarán su vida ahí en esos territorios donde han vivido ancestralmente. Este tipo de consideraciones son las que, desafortunadamente, no han sido entendidas por muchos de los solaneños que han liderado las movilizaciones por la construcción de la microcentral. Algunos piensan, y lo expresan públicamente, que con las indemnizaciones y compensaciones se está

beneficiando únicamente a las comunidades y que el resto de la población no está recibiendo nada además del futuro servicio de energía. En realidad, nunca exigieron nada distinto a la construcción de esa obra, concebida como la puerta del progreso de la región. Hoy, cuando el fenómeno del niño ha reducido drásticamente el caudal de la Quebrada Mutatá, en el



Quebrada Mutatá, cuyo caudal a disminuido.

sitio de la presa, muchos temen que las estimaciones de generación eléctrica del proyecto no son reales y que quizás de las turbinas generadoras no salga tanta

energía como se esperaba. Por ello en las calles de Bahía Solano y el Valle, se oye decir que ese proyecto no va a servir o que va a tener una vida útil muy corta y que otra vez los anhelos de un mejor bienestar han sido burlados.

En el Chocó se baila de a dos

(Viene de la 4)

partir de el mes de diciembre de dicho año en cuyo artículo 19 se prohíbe que el cónyuge, compañera o compañero permanente, los parientes dentro del cuarto grado de consanguinidad, segundo de afinidad y primero civil, del gobernador o alcalde, los diputados, de los concejales y suplentes, del contralor, del secretario del concejo, de los auditores o revisores tanto departamental como municipal, no pueden ser nombrados ni elegidos para cargo alguno dentro del departamento o municipio. Tampoco esas personas pueden ser contratadas durante los

correspondientes períodos para el cual fueron elegidos los funcionarios relacionados. Parece ser que en el Chocó hubiera un régimen especial o asociaciones para delinquir; aquí no se cumplen las leyes por que se violan a cada hora y momento. Todo esto es consecuencia de la pérdida del respeto para con sus semejantes. Vale la pena recordar una frase de un humanista llamado William Shakespeare en su obra "El Rey Lear", en 1606 decía la justicia es como el perro rabioso, que muerde a el harapiento más no al poderoso.

IIAP y U.T.CH montarán parcela de investigación y producción en Playa de Oro

El Instituto de Investigaciones Ambientales del Pacífico en asocio con la U, del Chocó vienen trabajando en el montaje de una parcela permanente de investigación y producción en el corregimiento de Playa de Oro-Tadó, en asociatividad con la Organización Campesina del Alto San Juan ASOCASAN y el Colegio Agrícola Nuestra Señora de Fátima. El montaje de esta parcela que estará a cargo del profesor

Rodrigo escobar de la U.T.CH, tendrá como componente lo investigativo y la producción, con énfasis en los recursos agrícolas tradicionales (cultivo de plátano, borojó, chontaduro, anon, Yuca, plantas de azotes y viveros forestales y recursos pecuarios (cría de pollos y cerdos), esto sin romper la tradición local del uso del suelo, pero con a finalidad de validar y mejorar el sistema, que permita a la comunidad y al colegio tener permanente producción.

FALLECIMIENTO

El 19 de abril falleció en Bucaramanga la señora **MARÍA R. SUAREZ**, viuda de **ZABALA**, madre de la doctora **ILMA ZABALA DE CÓRDOBA**, Delegada de la Red de Solidaridad. El equipo periodístico de CITARÁ expresa sus más sentidas condolencias a esta reconocida profesional y a sus familiares.

EDICTO:

Primeraviso.
LA SECRETARIA DE HACIENDA DEPARTAMENTAL DEL CHOCÓ, en sus condiciones de Representante legal de la Empresa de Licores del Chocó.
HACE SABER:

Que el día 28 de enero de 1998, falleció en la ciudad de Quibdó, el señor Luis Alberto Teneres Marca (Q.E.P.D.), quien era jubilado de la Empresa de Licores del Chocó. Que a reclamar la sustitución pensional se ha presentado la Señora María Nela Cuesta de Teneres, en su calidad de Esposa. Quiénes se crean con igual o mayor derecho deberán presentarse a la Secretaría de Hacienda Departamental del Chocó, Edificio de la Gobernación, Segundo piso, dentro de los Treinta (30) días siguientes a la publicación del presente Aviso, con el fin de acreditar su Derecho, de conformidad con el Art. 212, numeral 2 del Código Sustantivo del Trabajo.

DULI MAMORENO CORDOBA

Secretaria de Hacienda Departamental del Chocó - Representante legal de la Empresa de Licores del Chocó

A & C
ELECTRONIC
ACCESORIOS,
REPUESTOS Y
SERVICIO
TECNICO DE
COMPUTADORES.



Audio, Video e
Informática.

Personal altamente
calificado - Servicio a

Domicilio
Cil 27 Cra 2 Barrio Roma en
Quibdó

Restaurante

Chop
Suey
Autentica
Comida China

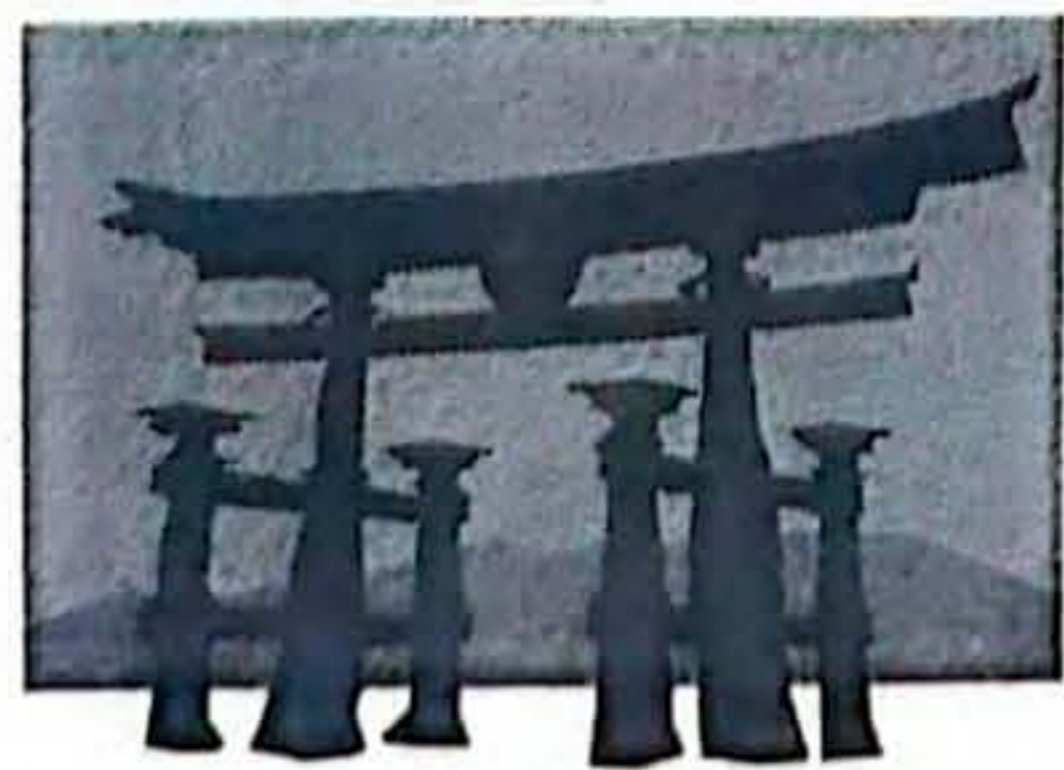

Rapido Servicio a Domicilio
Horario de 11 a.m. a 11 p.m
Cra 2 en la Zona Rosa
Tel 708029 Quibdó

LA RUMBA QUE QUIERES DESCUBRIR

UNICO AÑEJADO NATURALMENTE

FABRICA DE LICORES DE ANTOQUIA



Seminario de especies vegetales promisorias

Durante el 22, 23 y 24 la Universidad del Chocó llevó a cabo en el auditorio del Gimnasio Anexo, un importante seminario sobre especies vegetales promisorias con la participación de expertos nacionales y locales. Del evento brotaron diferentes estudios de experiencias y trabajos realizados sobre la palma de mil pesos y de las posibilidades que brindan especies como: Borojó, Chontaduro, la Vija, la Tagua, la Raicilla, etc. El evento con una buena participación de estudiantes y preocupados del tema, demostró como la Universidad del Chocó se viene acercando cada vez más a su papel de jalonar el estudio, aprovechamiento y capacitación del capital humano, para poder concentrar esfuerzos en la búsqueda de un aprovechamiento de nuestros recursos que redunden en mejorar la calidad de vida de la gente.

CONSTRUCCIONES MURO

Asesoría, consultorías, construcción, diseño e interventoras

FRANCISCO ROBLEDO

Ingeniero Civil

Oficinas Cra 4 No 24-150
ofic 202 - Teléfono 949-711249
949- 714205- fax 949- 714204 -
A.A. 777 Quibdó.

IANHSA SEVICHERIA

LO MEJOR DE LA OTRA

DENTALES DENTALES

PRODUCTOS ODONTOLÓGICOS Y DE LABORATORIO DENTAL

Trabajamos directamente con EPS, Cajas de Compensación, Hospitales, Odontólogos.

Servicio personalizado

Descuentos especiales para entidades
Cra 77 # 35-10 Tel: 4139064 Medellín, 711315 Quibdó.

CREDITOS JARDO
MUEBLES Y ELECTRODOMESTICOS EN GENERAL

Equipos de Oficina, Televisores, Colchonería y mucho mas ...
Lo que no tengamos se lo conseguimos
Venga y compruebe
Cra 4 No 24-114 tel 711138