

GITARA

Un Periódico de Resistencia, una Trinchera de la Chocoanidad

No 58 Lic. Mingobierno Nro.3947 NOV-DIC de 1.998 Quibdó-Chocó-Colombia \$ 400

Juan ...be, tu Gobernación

El Consejo de Estado de Sentencia Proferida el pasado jueves anuló el acuerdo 009 de diciembre 10 de 1997 del consejo electoral que le otorgó la credencial como Gobernador del Chocó a Luis Gilberto Murillo U. y validó la votación del municipio del Alto Baudó, lo que implica el ascenso de Juan B. A la gobernación, después de casi un año de espera de fallos de diferentes instancias judiciales y disciplinarias.



Juan B. Hinestroza Cossio

La noticia fue recibida en Quibdó en medio del júbilo y una penumbra absoluta por la falta de luz, que en medio de una noche oscura y lluviosa, irradiaba la luz de cientos de voladores que retumbaban desde diversos sitios de la capital, mostrando el frenesí de los seguidores del proyecto político "Chocó Siglo XXI Empresa de Todos", quienes celebraron hasta altas horas de la noche. La expectativa reina desde esa hora y continúa,

muchas son las hipótesis en torno a la suerte del primer empleo del Departamento. El esperado fallo en consecuencia dejó sin piso la declaratoria de elecciones de Luis Gilberto Murillo Urrutia, como gobernador del departamento del Chocó. La sentencia aceptó las argumentaciones del abogado de Juan B. Hinestroza Cossio y puso fin a la controversia (pasa a la 6)

Periódico
GITARA
Les desea a todos sus lectores una *Feliz Navidad* y un próspero año 1999

Se perdió inversión de \$180 millones



Toca demoler nueva gradería en el "Estadio" de Quibdó

Según un estudio de INDEPORTES Antioquía, que presenta un nuevo, moderno y funcional diseño para un verdadero estadio en Quibdó, consideró necesario demoler la tribuna que se acaba de construir luego de dos largos años de espera, con múltiples fallas en su diseño tras una inversión de cerca de \$ 200 millones de pesos. Según lo manifestó el dirigente deportivo Carlos Castillo Ayala, la decisión final la tomarán las autoridades deportivas, los medios y la comunidad en general en el marco del foro «El Estadio que Queremos» programado por CICRODEPORTES CHOCO. (Foto: Gonzo)

Se repartirá el ponqué burocrático del Chocó? (Pasa a la 9)

Ecológica

Expedición al Cabi: un río de experiencias e intercambio de saberes (Ver pag 11)

NUEVO

Chocoano
de verdad .!

Platino
Aguardiente
TIPO EXPORTACIÓN

DISTRIBUYE: CONSORCIO CHOCO PACIFICO
Cra. 1 No 29 - 75 Tel. 71 34 60



BRANDY DOMECCQ

Pedidos: Calle 28 Los Robles
TEL 713900 Quibdó

Obra inconclusa del ICBF sería Sede del Colegio Claret



Esta sede que amenazaba ruina, será terminada y puesta al servicio de la educación en el Chocó (foto Archivo)

Por muy buen camino avanzan las conversaciones entre el la Diócesis de Quibdó y el Instituto Colombiano de Bienestar Familiar , para entregar a la Diócesis el inmueble en que se pretende desde hace años construir el centro de reeducación al menor infractor y cuyos trabajos fueron paralizados hace un par de años al agotarse la partida del ICBF y ante el incumplimiento del municipio de Quibdó en aportar los recursos que le

correspondían.

Esta obra inconclusa que amenazaba convertirse en otro elefante blanco será la sede del colegio Claret que iniciará la modalidad de 1 a 2 de bachillerato .La comunidad confía en que con un acertado manejo de la Diócesis este inmueble entrará a prestar un buen servicio a la juventud chocona , no en el campo represivo, sino educativo y ve complacida que en buena hora este inmueble haya quedado en buenas manos.

"TROPICAL DISCOTECA"

La discoteca del sano esparcimiento en el centro de Quibdó.

Disfruta de tu bebida preferida al ritmo de los mejores merengues, música tropical, salsa y vallenato.

Cra. 4ª frente al teatro Cinema.

Deja que esta navidad sea toda tuya en sana paz.

Feliz año 1999!

JOYERIA REAL

PARA UN MOMENTO ESPECIAL UNA JOYA ESPECIAL

POSEEMOS UNA VARIADA GAMA DE JOYAS ELABORADAS EN ORO CHOCHOANO DE 18 KILATES CON LA MAS ALTA

PRECISION Y TECNICA ACTUAL COMBINADA CON LA ORFEBRERIA CLASICA CHOCHOANA

BARRIO PANDEYUCA N-3-17 TEL. 6718487. QUIBDO.

Desplazados en total desprotección del gobierno

El Comité de Derechos Humanos de la Diócesis de Quibdó, hizo saber a la opinión pública nacional e internacional, que de acuerdo a testimonios recogidos en el terreno, la situación de derechos humanos del área de Medio Atrato chocono y Antioqueño, en los días comprendidos entre el 1 de septiembre y el 15 de noviembre de 1998 era delicada ante el desplazamiento Forzado que vive la población.

Según el comité « Hasta la fecha los gobiernos nacional, departamental y municipal no han atendido la situación de emergencia y total desprotección en que se encuentran las poblaciones desplazadas.

Estas familias están atemorizadas, ante el riesgo de la repetición de los hechos de violencia que dieron origen a su desplazamiento. Tales poblaciones están ubicadas en los siguientes lugares:

155 Familias procedentes de 20 comunidades de las veredas de los municipios Bojayá, Vigía del Fuerte y Riosucio, refugiadas en la cabecera municipal de Vigía del Fuerte, Bellavista, Isla de los Palacios y Puerto Antioquia, 20 Familias en la cabecera municipal de Murindó, 25 Familias de Bartolo, dispersas por los montes aledaños al río Murindó, sin ningún proyecto efectivo de reconstrucción de su poblado, arrasado por los paramilitares, en mayo de 1998, como se ha denunciado en otras ocasiones.

32 Familias en las Veredas de El Pital y el Canal, en el municipio de Murindó.

106 Familias pertenecientes a los poblados de Santafé de Churima, Remacho, Cuatro Tapas y Camelia, del río Jiguamiandó, en jurisdicción de Riosucio - Chocó, se encuentran dispersas por los montes, desde el pasado 17 de diciembre de 1997, fecha en la cual ocurrió el primer



El problema de los desplazados continúa vigente y sin perspectiva de solución en nuestra región

atentado paramilitar, dejando a su paso desaparecidos y asesinados, como se encuentra registrado en el informe de las denuncias decepcionadas por la Oficina del Alto Comisionado de las Naciones Unidas para los Derechos Humanos el 13 de noviembre del año en curso.

Acciones Ilegítimas de la Guerrilla Violatorias del Derecho Internacional Humanitario.

Según el comunicado « En dos oportunidades, 5 y 13 de noviembre de 1998 respectivamente, un grupo armado identificado como perteneciente al ELN, en un paraje ribereño del río Atrato, entre los caseríos de Arenal y San Miguel, han robado mercados de tres botes. Esos mercados eran de tenderos de la zona y de familias particulares. De igual manera han robado dos motores fuera de borda.

Ante estos hechos, el temor se ha apoderado de la población y la movilización hacia Quibdó, y viceversa se ha paralizado, generando gran preocupación porque el combustible en Bellavista y Vigía del Fuerte se ha agotado.

Como Iglesia hacemos un llamado de los Actores Armados a respetar el Derecho Internacional Humanitario, que en este caso se traduce en no controlar a la población civil el uso de alimentos, ni medicamentos, combustible y el derecho a la libre movilización. Así mismo a que se comprometan en la búsqueda de soluciones definitivas al conflicto».

LA DOCTORA
MARIA BELEN CORDOBA C.
Egresada De la Universidad Católica de Oriente y la Universidad Antonio Nariño

Ofrece Sus Servicios En:

Gerontología Y Educación Sexual Con:

- Consultorías y Gerontológicas, Asesorías en Educación Sexual, Promoción Y Prevención De La Salud, - Visitas Domiciliarias, - Asesorías Gerontológicas, etc.

Se encuentra ubicada en la carrera segunda con calle 27 esquina.

Tels: 6713498 - 6710555 Quibdó - Chocó

joyería
EL KILATE

Electrodomésticos en general perfumería y relojería.

Aceptamos tarjetas de crédito

Queremos unirnos a la alegría que trae la Navidad, deseando de todo corazón que la Paz, la felicidad, el amor y la prosperidad siempre acompañen vuestro bello hogar

Cra 3 No 24 A - 77

Teléfono 6712486 -

6711697 Quibdó-Chocó

DISCOS FULLER

OJO EL RUIDO ES CONTAMINACION...

En Navidad regala un mundo de sonido y música Calidad y tradición, resultante de una buena atención.
HAY MUCHOS JUGUETES, JUGUTES, JUGUETES Cra 3 tel 6712373

LA INSOSTENIBLE MINERIA EN EL SAN JUAN



El costo de recuperar una hectárea de tierras dragadas por minería, oscila entre 15 y 26 millones de pesos

IMPORTANCIA Y PROBLEMÁTICA MINERA



Por . Julio Sanabria Botero*

La incidencia del sector minero en la economía Colombiana, y la importancia del oro para la estabilización de la balanza cambiaría y su significativo valor como componente de las reservas internacionales, pueden asimilarse a la situación en el Departamento del Chocó, donde debido al poco desarrollo de las actividades productivas del sector agropecuario y pesquero y la gran tradición minera de los habitantes de las cuencas altas y medias de los ríos Atrato y San Juan, han originado que se cree

una casi total dependencia de la actividad minera como único renglón importante en la creación de empleo (directo e indirecto) y de generación de ingresos fiscales a los municipios.

Esta dependencia viene ocasionando que se haga cada vez más intensa la explotación

de los depósitos fluviales aurolatiníferos que se ejecutan de una antitécnica e irracional conllevando a una grave y galopante degradación del medio ambiente.

En la actualidad la actividad minera se concentra en los municipios de Quibdó, Lloró,

Bagado, Cantón de San Pablo y Carmen de Atrato (cuenca del río Atrato) y municipios de Istmina, Tadó, Condoto, Nóvita, Sipí y Litoral del San Juan (cuenca del río San Juan), municipios de Unguía y Acandí (Urabá Chocoano); en un área de 11.000km (1.100.000 hectáreas), lo que representa el 24% del total del Departamento del Chocó, donde habitan 266.400 personas.

En la cuenca del río San Juan en el Departamento del Chocó, se presenta un proceso de sustitución de las prácticas tradicionales de trabajo minero (barequeo), por la explotación minera con la utilización de maquinaria pesada; los municipios de mayor actividad (Condoto, Istmina y Tadó) se encuentra en la cuenca media del río San Juan afrontan un serio problema de degradación ambiental que se ve reflejada en: (Ver cuadro)

Teniendo en cuenta la grave problemática expuesta anteriormente, CODECHOCO en convenio con el SENA y la

secretaría Ejecutiva del convenio Andrés Bello-SECAB, vienen desarrollando actualmente en las áreas de mayor influencia minera del Departamento el Proyecto de CAPACITACIÓN Y FORMACIÓN EN TÉCNICAS DE EXPLOTACIÓN Y ALTERNATIVAS DE PRODUCCIÓN SOSTENIBLE EN LAS ÁREAS MINERA DEL DEPARTAMENTO DEL CHOCO.

Este proyecto busca la capacitación de los mineros en técnicas sostenibles de explotación y beneficio de minerales preciosos, así como capacitación en otras actividades productivas menos degradantes y contaminantes como la agricultura y la cría de especies menores; para que de esta manera podamos construir el desarrollo sostenible para el manejo adecuado de la biodiversidad.

* Coordinador Codechocó Regional San Juan

Efectos en el medio ambiente

- Tala de bosques y destrucción de suelos a una tasa aproximada a 370 hect./ año.
- Destrucción de fuentes hídricas y cambios en cauces de ríos y quebradas por el aporte de 400 ton./ día de sedimentos.
- Contaminación de fuentes hídricas, aire y suelo con aproximadamente 3 ton./ año mercurio
- Apertura de pozos de agua estancada (ecosistemas lenticos) que posibilitan del desarrollo de vectores causantes de enfermedades endémicas.
- Cambios considerables en el paisaje.
- Migración y destrucción de especies de fauna ictica, avifauna y fauna terrestre.
- Pérdida de la Biodiversidad y erosión genética por intervención y destrucción de ecosistemas frágiles.

CACHARRERIA MEDELLIN

Tenemos el mas completo surtido en línea para el hogar, ollas, licuadoras, planchas y cacharros en general.

Paz y Bien en todos los hogares en esta Navidad y un Venturoso año nuevo son nuestros deseos. Estamos en la Carrera 3 No 24-29 - contiguo al Teatro Cesar Conto - Tel 6719922 en Quibdó

Funeraria y Floristería de la Costa

Sala de Velación

Ofrecemos a nuestra distinguida clientela: Lápidas en mármol, bronce y aluminio, arreglos florales, cerámicas, materas, tierra de capote, plantas ornamentales, artesanías.

Jesús dijo " Yo soy la resurrección y la vida, el que crea en mi, aunque este muerto vivirá" JII-25 Dirección Cra 7 No 28-03 Teléfono 6712692 - Quibdó-chocó

FRANCISCO REALPE LOZANO
INGENIERO CIVIL

Diseños, Calculos, Construcciones e interventorias de obras civiles

Dirección Cll 23 No 4-45 Calle las Águilas Tel 711236-713802 Quibdó- Condoto- Barrio la Unión

Dra **Sofía Valencia Mosquera**
Odontóloga
Fundación Universitaria San Martín

Cra 3 No 24^a-64
Consultorio 206
Tel 6709280 Celular 0334442529 Quibdó

HOTEL ESTACION

Cómodas habitaciones con servicio de T.V. baño privado, agua permanente, ambiente familiar

SERVICIO DE BAR Y RESTAURANTE

Un regalo de Paz, Amor, Esperanza y los mejores deseos que el año que comienza llegue con felicidad y prosperidad

Cra 7 No 28-21-teléfono 6708360 -6711738-

Quibdó-chocó

Manuel H. Pretelt Mendoza

Por: Julio Alvarez Pretelt

Nexo Educativo del Chocó y Córdoba.

Hijo de Ricardo Pretelt Pren y doña Virginia Mendoza de Pretelt distinguidos miembros de la sociedad cordobesa.

Nació en Ciénaga de Oro el 17 de noviembre de 1904, estudió primaria en su tierra natal, secundaria en el Seminario Conciliar de San Carlos Borromeo de la ciudad de Cartagena (1919 - 1924), donde graduó de bachiller en Filosofía y Letras. Se dedicó al magisterio. Fue director de escuelas en Ciénaga de Oro, Santa Rosa-Bolívar, Cartagena, Montería, Loricá y Sincelejo. Inspector Nacional de Secundaria, Secretario de Educación del Departamento de Córdoba en 1953, Miembro de Número de la Academia de la Historia de Cartagena. Publicó los siguientes libros: Estampas de Ciénagas de Oro, Hojas en la Senda y Retazos Históricas. Falleció en Cartagena el 13 de abril de 1996.

Personajes de la talla del profesor Manuel H. Nacen cada 100 años, vale la pena resaltar su paradigmática vida en este prestigioso tabloide del Chocó, porque habiendo nacido en Córdoba, fue un nexo cultural para que mediante su gestión muchos educadores chochoanos tuvieran puertas abiertas para trabajar en el hermoso y rico emporio ganadero y algodonero como lo es Córdoba.

Fueron incontables los maestros que llevaron algún día una nota sencilla de la prima Lucinda Pretelt Dueñas de Alvarez al querido familiar Manuel H. Pretelt Mendoza en ese entonces Secretario de Educación de Córdoba quien sin ningún reato los nombraba para que así contribuyeran a la culturización de la linda tierra sinuana.

Hermano del también ilustre Abogado Leonidas Pretelt Mendoza último Intendente y Primer Gobernador del Chocó.

Rendimos un sencillo homenaje a este insigne historiador y educador Cordobés.



MANUEL H. PRETEL
MENDOZA

CITARA

El periódico ecológico, informativo y cultural del Chocó

Director:

Gonzalo Díaz Cañadas

Gerente:

Jorge Delfino Díaz C.

Dirección: Calle 26 A Nro.

1-13 Piso 2 TELEFAX : 713

538 A.A. 252 - E-mail.

citara@col2.telecom.com.co

Quibdó-Chocó-Colombia

Hoy los pueblos indoamericanos y afrocolombianos delinean juntos una nueva singularidad, que enfrenta esa falsa modernidad alienante.

Deber ser, por eso un compromiso ético, recibir el nuevo milenio que llega con el reconocimiento global de la pluriculturalidad y el respeto por la biodiversidad, que tiene esencia política.

Jaime Echavarría Córdoba

Chocó, mira tus Mares

Por: Fabio Ocampó Castaño*

La problemática de los mares cobra cada día mayor importancia en el concierto mundial. La cumbre de río (1992), en la agenda 21 da especial énfasis en la necesidad de implementar planes integrales de manejo en forma exitosa antes del año 2000, como enfoque



fundamental para lograr el desarrollo sostenible de estas zonas, sin comprometer el potencial y la protección de los recursos naturales. Colombia suscribió esta acta mediante Ley 164 de 1994.

La Asamblea General de la O.N.U. ha declarado el presente año como el Año Internacional del Océano, con el propósito de generar conciencia de los océanos, para futuro de la vida en el planeta.

El Departamento del Chocó, es la única entidad territorial del país que cuenta con el gran privilegio de poseer dos costas bañadas por diferentes océanos. Así mismo su litoral es de mayor extensión entre todos los departamentos costeros del país. El Chocó en su agenda para el nuevo milenio debe dar especial importancia económica, social y política a sus dos zonas costeras. El ecosistema marino es el de mayor biodiversidad y productividad. El Chocó presenta en sus dos litorales todos los diversos y ricos ecosistemas marinos tropicales.

Igual que en todo el país costero, en el Chocó se han venido desarrollando actividades justificadas más por su rentabilidad cortoplazista y los beneficios a unos pocos particulares, que por los beneficios al largo plazo para la calidad de vida de las comunidades de los litorales: crecimiento desordenado del turismo, muy poca planificación de la línea costera, contaminación en los tramos poblados y explotados, erosión

degradación y pérdidas de habitantes y disminución constante de la pesca. El monitoreo y vigilancia son deficientes por parte del sector público, además de los problemas de competencias entre las entidades responsables de su custodia y protección. Los enfoques sectoriales tradicionales de manejo no han podido detener su degradación ambiental, los patrones de producción y de uso son inapropiados y no sustentables. Se está desperdiciando los activos de estos recursos. Desde 1996, el Minambiente ha venido realizando talleres de concertación con diferentes entidades, Car's y ONGs, para elaborar un documento de política con la categoría de "Política de Ordenamiento integrado de las zonas costeras Colombianas" después del cumplimiento de una nueva etapa abierta y Propuesta de Política Nacional de Ordenamiento Integrado y desarrollo sostenible es generar directrices para el manejo integrado de las zonas costeras colombianas que permita mediante el ordenamiento ambiental territorial, un desarrollo armónico de las actividades socioeconómicas productivas y el mejoramiento de la calidad de vida para los habitantes costeros.

Dicho documento de política está elaborado en gran parte y se encuentra para discusión, enriquecimiento y concertación por parte de las entidades departamentales, municipales, Codechocó, ONGs, Universidades, Intituto John Von Neumann, indígenas, comunidades negras, etc.

Se trata pues de crear espacios y ambientes propicios para que el Chocó logre definir una política singular para conservación y desarrollo sostenible de su especial biodiversidad, que integre el sertir cultural y étnico de sus comunidades del litoral, garantizando con ello el ordenamiento de sus zonas costeras que permita la posibilidad de un mejor futuro.

CARTAS DE LOS LECTORES

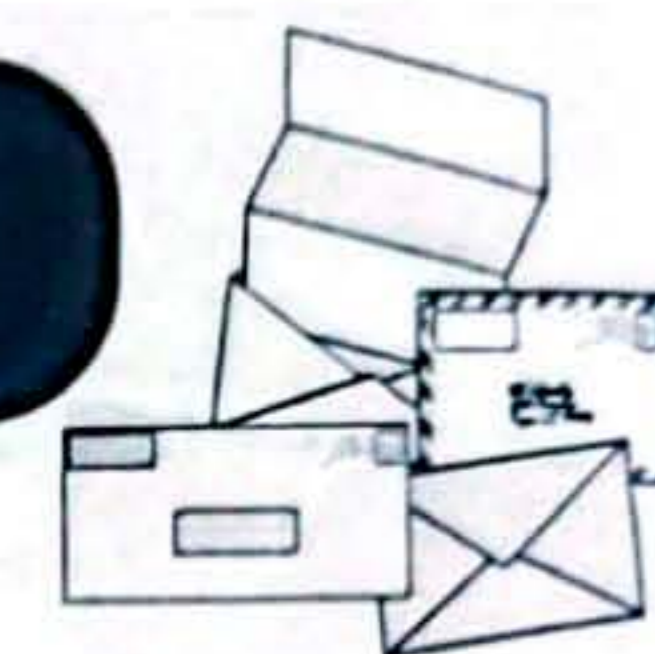

Encarcelado monumento histórico

Por: ALONSO TORO MORENO

Nuestro entorno chochoano tiene y nos ofrece, gran cantidad de aspectos culturales, históricos, geográficos y artísticos por no decir más, que nos debían esculcar y conmover el espíritu (muy sensible por cierto para muchas cosas, pero pareciera que muy insensible o indiferente con todo lo que signifique patria, etnia, idiosincrasia o valores), hasta descubrir que no hemos ido por buen camino en nuestro transitar incierto por este espacio único y maravilloso que Dios nos dio en un proceso de desgaste fútil e ingenuo, en el uso de la temporalidad que también se nos escapa y que de nada nos ha servido para hacer historia y construir identidad.

Por estos días se está terminando de refaccionar, la Cárcel de Quibdó, muy mal bautizada con el nombre de Anayancy*, monumento arquitectónico que gracias al trabajo investigativo del gran caballero de la arquitectura, Luis Fernando González premio Nacional 1998 en la XVI Bial en su disciplina por su trabajo "Llach & Galicia: dos caminos un punto de encuentro, ha sido incorporado con otras edificaciones de Quibdó con su mismo estilo, patrimonio arquitectónico y por ende cultural de Colombia.

La cárcel de Quibdó, como muchas otras cárceles viejas del país, ha sido una joya invisible e inadvertida, como muchas otras cosas bonitas y encantadoras que tenemos en nuestro medio, pero que gracias a nuestra falta de sensibilidad y valoración por lo nuestro siguen condenadas al desconocimiento y al olvido, cuando no a su destrucción, con el hospital de arriba (por es la expresión vulgar "bajar del hospital" equivalente a dar de alta al enfermo), el palacio arzobispal y otras edificaciones evocan un época de progreso y de hombres emprendedores, que hoy se diluye en las breñas de indiferencia por lo nuestro.

Qué agradable es pasar por el frente de la cárcel (pasar apenas no entrar) y observar detenidamente esta edificación en la que se destaca una armonía única a través de su estilo y colores, que con la luz de los reflectores nocturnos, invita a la expansión del espíritu y a la sensación de grandeza y orgullo regional. ¿No será que esto es algo digno de mostrar a un amigo visitante o a un turista? Son estos elementos que recuperados y conservados conservan nuestro patrimonio cultural e histórico; todo esto es lo que junto

Un regalito de Año Nuevo

El propósito es no amargarnos esta Navidad ni las que con optimismo esperamos, pues es necesario encontrar diario un equilibrio moral, que nos ayude a soportar esta mala racha tan escabrosa por la que hemos pasado durante todo este año principalmente.

Empecemos porque el departamento estuvo todo el tiempo descabezado, "ni se rajó ni se prestó el hacha" incertidumbre total, no se vieron obras de envergadura o que por lo menos justificaran nuestra mala fama hacia afuera y hacia adentro. Nos hemos enfrascado en el juego del papel, de los talleres, tallercitos, foros, cumbres, viajes, viáticos, ires y venires, cansancio administrativo y fatiga en las arcas.

Nos duele hacer un balance, porque en donde no hubo un equipo de trabajo íntegro, se pierde hasta la noción del tiempo como medida convencional de lo que se ejecuta en la práctica, seguimos navegando sin timonel y tenemos envoltado el norte, la carga cada vez es más pesada y está zozobrando por el peso de las deudas, la violación de los derechos humanos, el robo silencioso, la impunidad y todos los etcéteras que nos da pena enumerarlos.

Qué lástima de esta pobrecía en una región tan próspera que no todo es ver llover, sino aprender a retener este preciado y antiquísimo líquido que día a día nos rodea, nos rodea también la vida en muchas manifestaciones, pero no hemos encontrado cuerpo que lo soporte. Porque ni al mismo presidente Pastrana le ha importado esta "finca" para nada y es porque tampoco encuentra una eficiente y confiable

representatividad, no hay eco que responda, todavía somos un ente no invitado a la mesa de concertaciones, da grima nuestro estado de cosas.

Hay que recordarle al Presidente si su olvido es conciente o consecuente, que al departamento del Chocó se le ha ido "desplazando" de unas esferas sociales, lo que significa que su participación por obligatoriedad democrática, ha sido coartada y que nuestra gente aún sufre los rezagos del atropello a que ha sido sometida por la explotación indiscriminada a través de todos los tiempos. A Colombia le debe doler por que somos sangre y sacrificio injusto, pero no necesitamos compasión sino atención, para alcanzar por lo menos una vida digna y llevadera.

Ojalá el eterno nos invite a presenciar un regalito de año nuevo que pueda aliviar nuestras penurias, con otras alternativas que dejen ver obras y con una muy buena capacidad de gestión administrativa, que sea quien fuere el gobernador, pero que se haga efectivo de cuerpo presente y nos represente a todos con los valores que reposa en este paraíso soñado del Chocó, estaremos seguros que encontrará el apoyo y el equipo de trabajo que se la jueguen toda por recuperar el tiempo perdido y la mala fama. Así es que el que ocupe el primer empleo del departamento debe afrontar este reto de entrar a transformar lo que fuere necesario para terminar bien este siglo y hacer despegar el Chocó Biodiverso por la ruta que merece, por que somos ricos, soportamos y nos movemos en el entorno de una alta diversidad biológica para bien del hombre mismo y en especial para el Chocó.

EDITORIAL

Red de Mujeres Chocoanas

Camino a la Reivindicación Femenina

Hay un grupo de mujeres chocoanas emprendedoras que desde años atrás vienen trabajando por el mejoramiento de las condiciones de vida desde "el hogar mismo y cuyo objetivo principal y decidido es la de asumir la defensa de la mujer a cualquier forma de violencia a que ésta, ha sido sometida a través de todos los tiempos. Se han propuesto celebrar en interacción con otras instituciones del orden local "El Día Internacional del No Violencia Con La Mujer", que reivindique su papel en el ámbito social la Institución "Red de mujeres Chocoanas" creada hacia 1992 se vincula a dicha celebración para sensibilizar la sociedad chocoana de la urgencia que merece buscar el equilibrio de sexos en los espacios que tengan que ver con los derechos, deberes y responsabilidades que se producen en las relaciones del poder sociopolíticas y que se revisten en la familia para volver de nuevo a la sociedad.

Hojas verdes

La Cuenca del Cabí: Madre de Aguas.

POR: ALVARO ZAPATA CANO

*Fundación Beteguma

"Mire usted, a mi edad, con una manito de todos, sería capaz de traer la "pica" desde allá arriba de la "placeta" para traer el agua al pueblito, bajando a mano derecha y allí mismo al frente del pueblito la dejaría" - Don Abelardo Moreno Córdoba de 66 años, San José de Purré. (Conversatorio del 31 de octubre de 1998. Funbeteguma).

Agua que haz de beber... una comunidad sana, en cuerpo sano. Nos parece desacostumbrado componer un mensaje ecológico basado en el decir sabio de lo cotidiano y pueblerino, de la auténtica tradición oral, pero son voces y hechos a los ojos de la conciencia del agua, que despierta, sobre su caudal raudo y novel, para el mar del milenio de pasado mañana.

Los cuerpos de agua, son un complejo socioambiental del vida que nos compromete a todos. La calidad del agua que podamos beber todos los habitantes Quibdosenos y en general la comunidad chocoana, depende del cuidado que tengamos de auxiliar, asesorar, acompañar y actuar en las comunidades que pueblan sus vertientes, este es el Chocó de las maravillosas lluvias, invitadas especiales y de sus productivas fabricas de agua. El contexto hábitat-medio ambiente cuantifica y cualifica la proporcionabilidad directa, que existe entre el mejoramiento de las condiciones de vida del hombre y su entorno, cuyo fondo vital no es más que el agua y su diversidad biológica. El valor del agua en todas sus manifestaciones como las lluvias, ríos, quebradas, yescas, lagos, lagunas, pantanos, ciénagas, mares, etc. está cargada de su contenido de vida también en todas sus manifestaciones, por eso de la observación de sus cambios, de su conocimiento y manejo dependerá nuestro cambio de actitud frente a ella. Igualmente cuando el agua actúa sobre otros recursos naturales puede ser constructiva o

destruccion, de la misma manera como nutre la vida, también puede arrastrar cuanto se le atraviere a u paso, disolviendo cualquier cantidad considerable de materiales contaminantes que irán al mar, receptáculo principal de evaporación y epicentro de su ciclo hasta aparecer de nuevo en lluvias.

La utilización del agua como necesidad vital, se presenta también bajo la necesidad intrínseca de retenerse en optimas y sostenibles condiciones de almacenamiento. La Cuenca Hidrográfica del río Cabí, posibilita una necesidad inmediata: recuperarla, sostenerla y manejarla a lo largo y ancho, hacer de ella un recurso manejable que sirva como modelo de mejoramiento y conservación y que nos incluya a todos los actores sociales con un compromiso necesario de sentido común. Otra tarea para ya, es observar la importancia y sensibilizar los asentamientos humanos especialmente las comunidades ribereñas que se nutren y cohabitan en esta gran fabrica de agua, San José y San Martín de Purré, Pacurita y Guadalupe principalmente. El aumento poblacional y la utilización del agua deben ser actualmente un motivo de preocupación en todas las Cuencas hidrográficas del Chocó, pues ha de obrarse antes que continúe su proceso de intervención no sólo por arrasamiento, deforestación y contaminación, sino además por posibles factores socioeconómicos de capitales externos sin control.

"Por eso el estudio del agua, como recurso natural, tiene por objeto, impedir sus daños, mantener su cantidad en determinado sitio y sincronizar su suministro con nuestras necesidades" (Enrique Pérez Arbelaez). Entonces, ojo mi estimado Chocó con las cuencas, son la alacena del precioso líquido agua.

Fotocaricatura



El Palacio de la Des-confianza

Juan ...be, tu Gobernación

viene de la 1

electoral ordenando así la realización de un nuevo escrutinio. el cual se realizará en el mismo consejo de estado donde de validarán los votos obtenidos en el Alto Baudó, así las cosas habría en dichas mesas 1.744 votos para Hinestroza Cossio y 609 para Murillo Urrutia.

En tal virtud vuelven a considerarse válidos los resultados del acta de escrutinios E 24 firmada por Armando Luna Campo y Esteban Caicedo, miembros de la comisión escrutadora departamental que arrojó una diferencia de 114 votos a favor de Hinestroza Cossio.

Sindicato festeja

La ingobernabilidad que ha existido en el departamento fue puesta en evidencia por el Sindicato de trabajadores de la gobernación mediante un comunicado hecho público. Los trabajadores sindicalizados que se encuentran en paro desde hace meses, celebraron con Platino y Chirimia, saludan con beneplácito al nuevo gobernador y le ofrecen su concurso para sacar adelante la administración, para bien de todos los chocoanos.

Exigen el pleno reconocimiento de sus derechos sindicales y que no les sean violados sus derechos como trabajadores sindicalizados.

Dicen estar dispuestos al diálogo y con pleno entusiasmo para contribuir al desarrollo de la tierra.

**Comunidades Negras
Diversidad y Desarrollo
para la Paz**

¿Cuál es la PAZ que quieren las Comunidades Negras ?

Las Comunidades Negras están asentadas en varias de las más importantes y estratégicas regiones del país se reunieron en Buenaventura el pasado 14-15 y 16 de noviembre para definir sus aportes a la paz, la convivencia pacífica y el respeto por los recursos naturales que les han sido reconocidos. En los últimos años, algunos asentamientos ancestrales de Comunidades Negras como el Urabá chocoano y antioqueño, el departamento de Bolívar, entre otras, han sido escenarios de duras confrontaciones y disputas entre los distintos actores del conflicto armado interno. Esta situación aceleró la pérdida de territorios, la descomposición de importantes relaciones sociales y culturales, el desplazamiento forzado y la vulneración de muchos derechos de los afrocolombianos.

sociales, económicos y culturales. Atrapadas en medio de conflicto armado, las Comunidades Negras, sus organizaciones y líderes no han logrado articular respuestas frente a las distintas situaciones que compromete sus derechos, ni unificar un punto de vista colectivo sobre el tema de la paz y la negociación del conflicto armado.

En las actuales circunstancias del país y de las Comunidades Negras algunos interrogantes básicos deben ser resueltos, entre ellos ¿cual es la idea de la paz que tienen y quieren las Comunidades Negras ? ¿Cuales son las medidas que se deben adoptar para proteger la diversidad étnica y cultural, para garantizar que la igualdad sea real y efectiva y asegurar el derecho a las Comunidades Negras a desarrollarse en el marco de sus propias aspiraciones culturales?

Las Comunidades Negras en Colombia son uno de los sectores poblacionales en mas alto riesgo de violacion de sus derechos fundamentales, políticos,

Preocupados por la situación particular de las Comunidades Negras y sus áreas de asentamiento en todo el país, **Alcaldía Municipal de Buenaventura y El Proceso de**



Las comunidades negras aspiran tener participación en los diálogos de Paz que viene liderando el gobierno y la guerrilla.

Comunidades Negras - Palenque Regional El Congal, convocaron al Encuentro Comunidades Negras, Diversidad y Desarrollo para la Paz.

Con este Encuentro se buscó reflexionar, intercambiar y construir entre distintos sectores organizados, políticos, e institucionales de Comunidades Negras, un punto de vista conjunto sobre el tema de la paz y

la negociación del conflicto. El Encuentro es igualmente un escenario para compartir sobre la situación de los derechos de las Comunidades Negras y establecer mecanismos que permitan de manera conjunta hacer frente a la sistemática violación de los mismos.

En el Encuentro participaron cerca de 110 personas provenientes de distintos lugares del país y en representación de comunidades y organizaciones. También estuvieron durante el desarrollo del trabajo, personas de otros sectores vinculados a algunos de los temas y autoridades

departamentales, municipales y religiosas de algunos asentamientos de Comunidades Negras en el país.

El trabajo en el Encuentro fue eminentemente participativo y la consecución de los objetivos, dependió de los aportes, conocimientos experiencias y vivencias de todos los asistentes. Se crearon mesas de trabajo para los siguientes temas: Territorio, Ordenamiento Territorial y Recursos Naturales; Protección de la Identidad Cultural; Desplazamiento; Relaciones Comunidad -Estado; Derecho al Desarrollo; Reforma Política y Negociación del Conflicto.

DISCOS ENRIQUE
 Venta de Compact Disc de todas las marcas, cassetes, agujas, organizadores para compacs, videos musicales. Le traemos la música de su gusto
 Cra 2 No 24-09 Tel 6714114

Doctor CARLOS PINERES FUENTES
 Médico Cirujano - Universidad de Cartagena
 Registro 001-347
 Tel 711862- Dirección Cra 2 Pasaje municipal

DROGAS YESCA GRANDE
 Las Drogas más frescas de la ciudad
 Calle 24 N° 4-66B Tel: 713412 Quibdó Barrio Yesca Grande

El Sistema Jurídico Colombiano

Por Harak Olof Iela

El derecho desde el punto de vista sociológico y universal constituye un conjunto de reglas de carácter imperativo que determinan el modelo de relación entre los asociados de un país, entre éstos y su estado y entre diferentes estados.

Desde el punto de vista de las manifestaciones políticas, el derecho es un instrumento de dominación y sometimiento.

En la actualidad estas dos acepciones se entrecruzan con favorecimiento por el último concepto, de allí que las normas jurídicas no sean el reflejo de las nacionalidades sino la protección de los intereses de los dueños del poder, ellos a motu propio definen lo malo y lo bueno, lo correcto e incorrecto, lo legal e ilegal; en términos de Diomedes Díaz: "pareciera que existen unos dueños del mundo y los demás viviéramos alquilados", así mismo los órganos encargados de la observancia del derecho, como creaciones de este, no corresponden a la salvaguarda de los derechos de los asociados sino del reducido número que maneja el poder.

Las normas que se expiden no observan los principios de presunción de inocencia, buena fe, libertad personal y prescripción de la personalidad objetiva, por el contrario, la

responsabilidad objetiva, la mal fe y la restricción de la libertad inspiran nuestra práctica jurídica. Los supuestos problemas se persiguen con la formulación de normas represivas desde la criminalidad, antes que con estudios sociológicos y antropológicos que sustenten una mejor convivencia.

En consecuencia, las sanciones tampoco son resocializadoras, son degeneradoras.

Muchas de las formulaciones de carácter general del sistema jurídico deben ser reorientadas y toda su práctica aplicativa debe cambiarse, de tal suerte, que las conductas delictivas generadas por causas exógenas, se traten bajo la estricta observancia de la tipicidad, antijuridicidad y culpabilidad, para que de conformidad a los resultados, el estado asuma sus responsabilidades y si el individuo es culpable, aplicarle la pena resocializadora correspondiente. Para el caso de los hechos punibles por causas endógenas plenamente determinadas, la sanción debe ser curativa.

Dicen algunos estudiosos que el subdesarrollo económico acarrea subdesarrollo mental, para el caso Colombiano esta tesis es inobjetable, nuestras normas y actuaciones hablan por sí solas. La invitación es a que hagamos el esfuerzo y no sigamos buscando el ahogado río arriba;

la seguridad por ejemplo, no es cuestión de dictar normas de excepción, aumentar el pie de fuerza con destacamentos especiales, contar con todo un batallón de escoltas, porque con todas esas medidas y operativos, la inseguridad no desaparece, mas bien se consolida, ya que sus causas siguen intactas; y cual debe ser el papel del derecho? Señores Congressistas en ustedes descansa la función de legislar y la Constitución Nacional son llegar a ser lo que el pueblo colombiano quiere, porque definitivamente es ilegítima, antitécnica y casuística, contiene preceptivas como la 2ª, 7ª, 13ª, 16ª y 94 que permiten pensar en la posibilidad de cambio de práctica legislativa y no seguir expidiendo leyes por expedir; un país con pretensión de alcanzar una mentalidad desarrollada, que cree en sus asociados por que procura su bienestar no necesita un cúmulo de leyes, requiere de normas básicas y un cuerpo administrador de justicia confiable y legítimo que garanticen la convivencia armónica de los asociados, y exijan que sus mandatos se cumplan, que los recursos se inviertan prioritariamente en la áreas de mayor beneficio para la sociedad, que los funcionarios ganen bonificaciones dignas que no den lugar a la corrupción.

Contraloría denuncia Irregularidades en la Asamblea

Un exagerado gasto de personal contratado por prestación de servicios que a la fecha de la vista de la contraloría sumaron 12 por valor de mas de \$ 16 millones de pesos, estableció la contraloría general del departamento del Chocó.

La investigación descubrió la exagerada contratación de 10 auxiliares de servicios generales en forma simultanea y 14 mensajeros, violando así el artículo 98 del decreto 3650 de 1.005 que se refiere a ordenar gastos sin facultad legal.

De junio a octubre del presente año, la Asamblea Departamental en cabeza de su Presidente Freddy Lloreda, hizo gastos que afectan los rubros que no corresponden con el objeto del gasto y que no están autorizados en el presupuesto, violando flagrantemente el artículo 17 del decreto 360 del 95.

La Contraloría General del Departamento del Chocó, entregó los resultados de la auditoría que la entidad realizó a la Asamblea Departamental, donde se encontró una evidente falta de planificación en pro de trabajar por la región.

La auditoría, encontró entre otros aspectos, que la Asamblea no ha diseñado procesos ni procedimientos que obedezcan a una planificación estratégica aplicada, que permita proyectar la institución hacia el futuro, con la participación de toda la organización, lo que no ha permitido determinar políticas para los niveles de dirección y administración.

La Contraloría estableció mediante la auditoría que se ha posesionado personal sin el lleno de los requisitos exigidos por la misma Asamblea como la acreditación del título profesional, cursos específicos, o título distinto al exigido.

El informe fue transferido a la Fiscalía General del departamento del Chocó y Procuraduría departamental a efecto de que estos organismos inicien las investigaciones de rigor.

Anuncie CITARA
Tel 6708445-6713538

Pollos Wilson

El mejor pollo de la ciudad

Higiénicamente servido

Servicio las 24 horas

Tel 711387 Ambiente familiar,
rancho y licores-Esperamos su visita
Cra 4 ell 21 frente al Idema

OSIAS SERNA A.

Contador Público

ASESORIAS CONTABLES Y
FINANCIERAS

Universidad Libre de Bogotá
Cra 4a No 24-07 tel 711668 Quibdó

Rafael Angel

Ramírez

Restrepo

Abogado U. de
Medellín

Recursos de revisión y
casación Penal ante
la Corte Suprema de
Justicia
Servicio 24
horas en materia
penal

Carrera 3 No 24 A-08
oficina 202 teléfono
6711610

Beeper 6714 074 código
9046 Quibdó - Chocó

Se embolató venta del ocho pisos a la Fiscalía



La venta del edificio del 8 pisos parece ser una prioridad para la Lotería

Quibdó. Luego de un largo proceso de conversaciones y verificación del estado del inmueble, se dañó la negociación entre la lotería del Chocó y la Fiscalía General del Departamento, para que esta última obtuviera en calidad de compra el edificio 8 pisos.

La situación obligó al órgano acusador a adquirir el edificio donde funcionaron las instalaciones del Instituto de Mercadeo Agropecuario

IDEMA.

El inmueble de la Lotería había sido avaluado por el Instituto Agustín Codazzi en \$ 800 millones de pesos y luego de un reavaluo la suma se elevó, lo que obligó a la Fiscalía desistir del negocio. Aún cuando esas in talaciones del IDEMA, estaban en negociación con el INCORA, fue a final de cuentas la Fiscalía que a un costo de \$ 500 millones de pesos adquirió el inmueble.

US \$ 750 mil dólares del GEF para Proyecto y Natura en la Serranía del Baudó

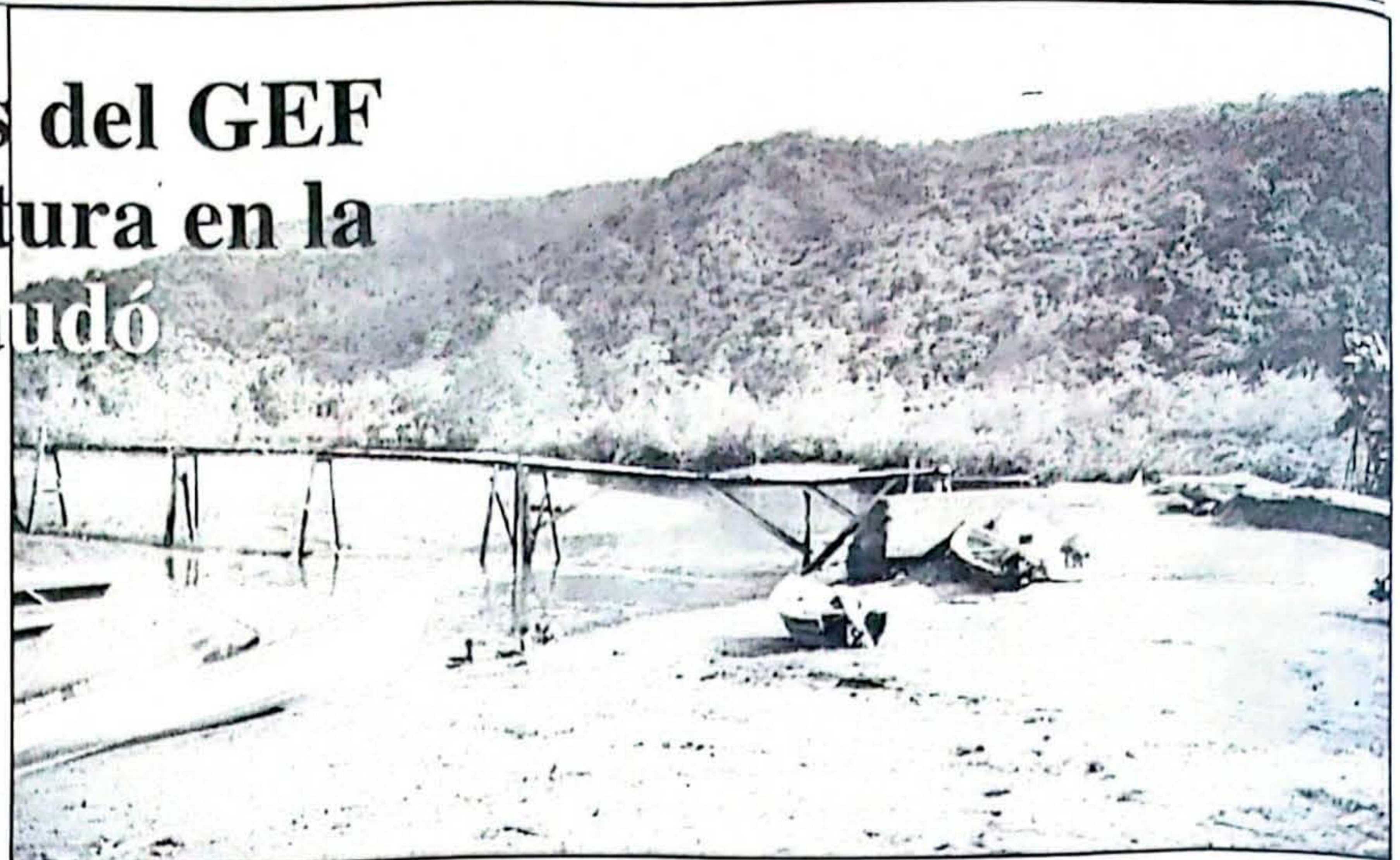

El programa "Proyectos de Tamaño Medio" del Fondo para el Medio Ambiente Mundial FMAM, ejecutados a través del Banco Mundial, aprobó una inversión de US\$ 750 mil un proyecto mil dólares. a la Fundación Natura orientado a la conservación y uso sostenible de la biodiversidad, en la vertiente occidental de la Serranía del Baudó, para ser ejecutado a partir del próximo año, en los municipios de Nuquí y Bahía Solano, donde ha venido haciendo presencia la Fundación.

Para la Fundación Natura y el Banco Mundial, es importante que el diseño y la ejecución de ese proyecto sea concertado con las poblaciones y administraciones locales y regionales, en particular con el Instituto de Investigaciones Ambientales del Pacífico que tiene a cargo la investigación

sobre la diversidad biológica en el Chocó Biogeográfico.

La conservación, manejo y uso sostenible de la diversidad biológica en la vertiente occidental de la Serranía del Baudó, con la participación de las comunidades indígenas, negras y mestizas, se plantea como un esfuerzo concertado entre las instituciones oficiales y la población civil en un beneficio comunitario y Biodiverso.

Al frente de este importante trabajo estará el biólogo Benjamin Vivas consultor contratado por Natura para ajustar y concertar el proyecto que aspira poner en marcha de acciones contempladas en los planes, acuerdos, políticas y otras iniciativas, para la conservación, manejo y uso sostenible de la diversidad biológica.

El proyecto va desde la creación

La parte de la serranía del Baudó que colinda con los municipios de Nuquí y Bahía Solano, será objeto de un serio trabajo de investigación por parte de la Fundación Natura, en concertación con las comunidades locales.

de un Banco de Datos sobre conocimiento, información ecológica y socioeconómica georeferenciada, sistema de indicadores que permitan evaluar cambios y tendencias hasta actores locales capacitados en aspectos técnicos y legales.

El proyecto pretende además fortalecer la capacidad de las comunidades e instituciones locales en la toma de decisiones para la conservación, manejo y uso sostenible de la diversidad biológica en la región, promover el diseño participativo y

concertado de políticas, programas, proyectos e iniciativas de planificación que incorporen la conservación, manejo y uso sostenible de la biodiversidad y que se articulen con iniciativas regionales, nacionales y globales.

EL GERENTE DE LOS SERVICIOS MEDICOS ASISTENCIALES DEL CHOCO



FELIZNAVIDAD

SEMACH I.P.S.

Informa a los educadores afiliados a esta, que debido al fallo proferido por la honorable Corte Constitucional referente a la obligatoriedad de las E.P.S. e I.P.S. de atender a los hijos de los afiliados a estas hasta los 18 años de edad, el trámite de los tres (3) puntos adicionales para salud, queda suspendido hasta tanto el Fondo de Prestaciones del Magisterio fije una postura al respecto.

JOSE HERMOGENES MOSQUERA PEREA
Gerente



CONTRALORIA GENERAL DEL DEPARTAMENTO DEL CHOCO

Que el santo patrono Francisco, como mensajero de paz, nos acompañe en esta navidad y nos guíe con la Estrella de David hacia el próximo año.

Una nueva visión del Control Fiscal por el mejoramiento de la calidad de vida de todos los chocoanos".



LLEGO EL MEJOR ...! BRANDY TRES TONELES

DISFRUTA DE SU INCONFUNDIBLE BOUQUET, CALIDAD Y SABOR.

EL BRANDY QUE TOMARA EL CHOCO

Se repartirá el ponqué burocrático del Chocó ?

Luego de varios días de silencio, el gobierno nacional decidió en las últimas horas repartir el ponqué de la burocracia a nivel de Institutos y entidades descentralizadas de resorte nacional.

Alegría y satisfacción reina ahora en las llamadas toldas azules que desde considerable tiempo no manejan los hilos de la burocracia, por haber perdido representación parlamentaria años atrás y ahora salen del ostracismo para llegar a manejar entidades e instituciones en esta sección del país.

Los liberales que apoyaron el proyecto del hoy Presidente Andrés Pastrana Arango, también les corresponde sentarse a la mesa a degustar el tan preciado ponqué.

Se conoce de 17 posiciones para el conservatismo, de 4 para los liberales independientes y 13 para el sector de Odín Sánchez Montes de Oca.



Diversas delegaciones del Chocó, grupos folklóricos, comparsas, autoridades brindaron una inolvidable velada cultural, que integro a diversas colonias chocoanas con asiento en el Valle del Cauca y el eje Cafetero que se dieron cita en el "San Pachito" en Buenaventura. (foto CALIDAD)

Sanpachito en Buenaventura

Con diversos actos de tipo cultural, religiosos, folklóricos y comerciales, se realizó durante días pasados en el Puerto de Buenaventura el intercambio cultural entre Quibdó y el principal puerto sobre el Pacífico.

El acto inaugurado el pasado viernes 27 de noviembre con el seminario denominado Integración Regional del Pacífico que comprendió el análisis de la venta de servicios ambientales y del plan estratégico de transporte, congregó una comisión de más de 300 personas que de Quibdó se desplazaron hasta el puerto.

Entre las actividades, se desarrollaron desfiles folclóricos con la participación de disfraces, y comparsas de las delegaciones de Chocó, Tumaco, Buenaventura, Guapi, Valle del Cauca, Risaralda, Armenia y Manizales entre otras.

Cumbre de Tumaco abogan por Plan de Desarrollo del Pacífico

42 alcalde del Pacífico Colombiano reunidos en San Andrés de Tumaco el pasado 14 y 15 de noviembre pidieron espacio en la mesa de la paz, a su vez que rechazaron la decisión de no incluir la propuesta del Plan de Desarrollo Estratégico para la Región Pacífico concertada y discutida por ellos, en el Plan Nacional de Desarrollo por parte del Departamento Nacional de Planeación.

Los alcaldes reunidos en el marco de la segunda cumbre de la Federación de Municipios del Pacífico expresaron en una declaración de 11 puntos, su preocupación ante el inminente desmonte del Programa BID - Plan Pacífico a consecuencia del recorte presupuestal del gobierno que rebajo su inversión de US\$ 10 millones a US\$ 2.5 millones. La cumbre de mandatarios solicitó la participación directa en la definición del futuro del programa y en los recursos que faltan por ejecutar.



Espacio en la mesa de la Paz Los mandatarios que abordaron una amplia temática ligada a la realidad que viven las comunidades negras e indígenas víctimas de la violencia y del desplazamiento, exigieron participación en las mesas de negociación que se adelantan con los actores de la guerra; además de orientar hacia la región, recursos que se manejarán en el Fondo Nacional de Paz por éste concepto y las garantías para un pronto retorno de las comunidades desplazadas a sus

lugares de origen. En otros punto de la Declaración los alcaldes populares instaron a los congresistas que en el pasado debate obtuvieron votos en estas municipalidades a que se acuerden de sus promesas y brinden el apoyo necesario para incluir la propuesta del Plan de Desarrollo del Pacífico en el Plan Nacional de Desarrollo, a la vez que los convocan a formular un proyecto de ley especial para la región, que recoja las particularidades y que permitan el desarrollo sostenible de la misma.

Asesinato de Misael Soto será denunciado ante comisión internacional de Derechos Humanos

Denuncia ante un organismo de derechos humanos internacional entablará el Senador Francisco Rojas Berry, por el asesinato del Alcalde del Alto Baudó Misael Soto Córdoba.

El Senador se mostró un tanto consternado por lo que ha sido el hecho y dijo que a la población prácticamente se le fue el hermano, padre y amigo.

Reveló que espera que la justicia investigue el caso con todo su poder para que se haga justicia con un crimen de esa naturaleza que enluta varios hogares.

El Ex-concejal de Santafé de Bogotá y hoy Senador de la República Francisco Rojas Berry, en declaración exclusiva para RCN responsabilizó de los hechos sucedidos en Alto Baudó, al Ex-alcalde Angel Rubith Rivas.

Así lo manifestó, al responder inquietudes de los periodistas que una vez conocida la noticia, lo abordaron para dialogar extensamente sobre la situación de orden público en la zona.

El Parlamentario deploró la muerte del señor Daniel Rengifo quien se desempeñaba como Secretario de Hacienda de ese municipio y condenó el atentado contra el Alcalde Misael Soto Córdoba.

La historia de todos conocida en lo relacionado a la situación que se ha vivido en el Baudó, parte desde la creación de la Cooperativa Convivir, hace unos años.

Designan Nuevo Alcalde

Ante el gobernador encargado del departamento del Chocó Luis Ernesto Mosquera Restrepo, tomó posesión en días pasados como nuevo alcalde del municipio de alto Baudó, el abogado Branly González.

El nuevo burgomaestre fue nombrado por la gobernación ante los hechos ocurridos el mes anterior que segaron la vida del mandatario local, Misael Soto Córdoba.

Hasta tanto el gobierno y las fuerzas de orden público del departamento del chocó, no garanticen la seguridad y tranquilidad de la zona, el nuevo alcalde iniciará a despachar desde Quibdó. Se conoció.

El nombramiento se hizo en los últimos días y de inmediato el señor Gonzalez, asumió sus funciones.

ASAMBLEA CONSTITUTIVA

MINGA

MINGA

Quibdó, Diciembre 12 y 13 de 1998

Inscripciones Abiertas

Cra. 5ª con Cll. 33 - Casa Loma

Tel. 6712090

POR UNA COLOMBIA UNITARIA Y DIVERSA!

Buen inicio del Colegio agropecuario en Managrú



José Ovidio Palacios Córdoba
Rector

Mediante resolución 1583 del 7 de octubre de 1998, fueron aprobados los estudios del Instituto Agropecuario "José Manuel Palacios Palacios" de Managrú - cabecera municipal del Municipio Cantón del San Pablo.

La noticia que causó alegría y satisfacción en este municipio y especialmente en la comunidad educativa de esta institución. El objetivo principal de este centro educativo es impulsar las actividades agropecuarias de la región. Se destaca la buena labor que viene realizando su rector, el Postgraduado José Ovidio Palacios Córdoba, el cuerpo de profesores con el apoyo decidido del señor Alcalde Luis Anibal Mosquera Venté.

Minga a la cátedra de estudios Afrocolombianos

En la reciente sanción presidencial del Decreto 1122 del 18 de junio de 1998, en el cual se recogen viejas aspiraciones educativas y pedagógicas de las fuerzas progresistas de la Sociedad Colombiana, mediante el cual se establece el marco legal para el desarrollo de la Cátedra de Estudios Afrocolombianos en todos los estamentos de educación formal del país, atendiendo a lo establecido en el artículo 39 de la Ley 70 de 1993, reconocemos uno de los avances más destacados para la realización de los derechos culturales de las Comunidades Negras.

Este proceso merece establecer como un aporte en la democratización de la educación en el país, al enriquecimiento del debate sobre alternativas educativas en la búsqueda de modelos pedagógicos acordes a la diversidad étnica y socio-cultural nacional en procura de mejorar la calidad de la educación y de explorar nuevas formas de convivencia de los Colombianos, posicionando al país en el contexto interamericano como paradigma en este campo. De la misma manera que conocemos las fortalezas

alcanzadas con este logro, es necesario señalar sus debilidades, reflejadas en los siguientes aspectos:

- En la Implementación de la Cátedra de Estudios Afrocolombianos.
- Por la inconsistencia e incoherencia de las políticas educativas institucionales.
- En el desarrollo y fortalecimiento institucional de la Comisión Pedagógica Nacional de Comunidades Negras.

En cuanto a la implementación de la cátedra la mayor debilidad es la que se desprende del incumplimiento por parte del Estado Colombiano, sus gobierno, instituciones y funcionarios, de los compromisos políticos económicos convenidos en los artículos 41, 50, 61 y 64 de la ley 70/93.

Con el artículo 41, encontramos que: "El estado apoyará mediante la destinación de los recursos necesarios los procesos organizativos de las comunidades negras con el fin de recuperar, preservar y desarrollar su identidad cultural".

Con el artículo 50: "El gobierno fomentará y financiará actividades de investigación

orientados a la promoción de los recursos humanos y al estudio de las realidades y potencialidades de las comunidades negras, de manera que se facilite su desarrollo económico y social. Así propiciará la participación de estas comunidades en los procesos de planeación, coordinación, ejecución y evaluación de dichas investigaciones".

Con el artículo 61: "El gobierno apropiará en recursos necesarios para la ejecución de la presente ley".

Con el artículo 64: "El gobierno nacional podrá hacer traslados presupuestales y para negociar los empréstitos que sean necesarios para el cumplimiento de esta ley".

El intencional y sistemático incumplimiento del anterior articulado legal, referidos a la integralidad de la ley 70/93, amenaza con convertir al Decreto 1122/98, en un icono más en el panteón jurídico Colombiano.

En cuanto a las políticas educativas estatales encontramos, en la renuencia de los diferentes gobiernos Colombianos y sus instituciones en asumir como política de Estado el desarrollo de los derechos étnicos -

culturales de las comunidades Negras consignados en la Ley 70/93, la mayor dificultad para que se cumplan los principios de complementariedad, celeridad y eficacia, requeridos para una adecuada implementación de lo establecido en el Decreto 1128/98, y reducir el incremento de la vulneración de los derechos educativos de las comunidades negras como parte de la multiculturalidad Colombiana.

De otra parte en la polifurción de normas educativas, lineamientos, directrices, planes, programas y proyectos, con excepción del Proyecto de etnoeducación Afrocolombiana del MEN, en donde deben reflejarse el carácter pluriétnico y multicultural de la sociedad Colombiana, se viene asumiendo de manera aislada, lo que se intenta explicar desde una generalidad unilateral, en donde supuestamente están los grupos étnicos, pero que en nada se refleja en la concepción, filosófica y práctica de esta normatividad.

*Fuente : Abigail Serna Arriaga- Comisión Pedagógica Nacional

ASOCIACIÓN MUTUAL BARRIOS UNIDOS DE QUIBDO



EMPRESA SOLIDARIA DE SALUD A.R.S. Y SU JUNTA DIRECTIVA

Compartimos esta Navidad con quienes nos apoyan y nos brindan su confianza para lograr progreso y prosperidad

A todos nuestros beneficiarios y afiliados, deseamos una hogareña navidad en paz y un venturoso año nuevo.

Feliz Navidad

José Dolores Palacios
Gerente



"En esta Navidad, ACES le invita a hacer algo importante por la paz"

ACES anuncia sus servicios en los siguientes itinerarios:

- Vuelo diario Quibdó - Bahía Solano a las 11:30 a.m.
- Vuelo diario Quibdó - Medellín a las 11:00 a.m., 1:30 p.m., 3:00 p.m.
- Vuelo diario Quibdó - Bogotá a las 11:30 a.m.

Conexiones Nacionales e Internacionales

Rutas Internacionales:

- Miami - San Juan de Puerto Rico - Santo Domingo - Punta Cana - Puerto Plata - Panamá - Quito - Lima.
- "Nuestra misión es superar las expectativas de nuestros clientes en el transporte aéreo de personas, encomiendas y carga con el Sello del Servicio ACES".

El litoral del San Juan con visión de ecoempresa

Como una Ecoempresa se manejará el litoral del San Juan

El alcalde del Municipio de Litoral del San Juan en límites con el Departamento del Valle Oscar Rosero presentó durante el pasado encuentro de alcaldes realizado en Istmina una Propuesta para darle a su municipio el carácter de ecoempresa que canalizara todo el potencial ecoturístico y ecológico de la zona. La idea que viene planteando es vista como descabellada y romántica para unos sectores y viable y aterrizada para otros de avanzada y convencidos de las múltiples posibilidades de la poblaciones del Chocó para iniciar su búsqueda hacia el "desarrollo sostenible".

CITARA abordó al joven mandatario para conocer más en detalle su propuesta que aspira cobrar vida el próximo año.

CITARA . ¿Que es una Ecoempresa?

Alcalde: Para nuestro caso una Ecoempresa es una entidad el orden Municipal encargada de manejar el sector ecológico del Municipio Litoral del San Juan como Empresa comercial y social.

CITARA . ¿Cómo Nace La Ecoempresa?

Alcalde : La Ecoempresa

Banquete Navideño Pro-ancianato

Quibdó. El primer gran banquete navideño para los abuelos del ancianato Nicolás Medrano de la ciudad de Quibdó, se realizará aquí en los próximos días.

La actividad organizada por el propio ancianato, ante difícil situación que se vive al no haberse transferido los recursos para su funcionamiento por parte de DASALUD, se llevará a cabo el próximo 12 de diciembre.

El Banquete, que tiene como eslogan, **Contribuyamos a que la vejez no sea el ocaso de la vida**, tendrá lugar en el salón múltiple del Gimnasio anexo a la Universidad Tecnológica del Chocó.

La indicada es la de las 7 de la noche y el cover será de \$ 10 mil

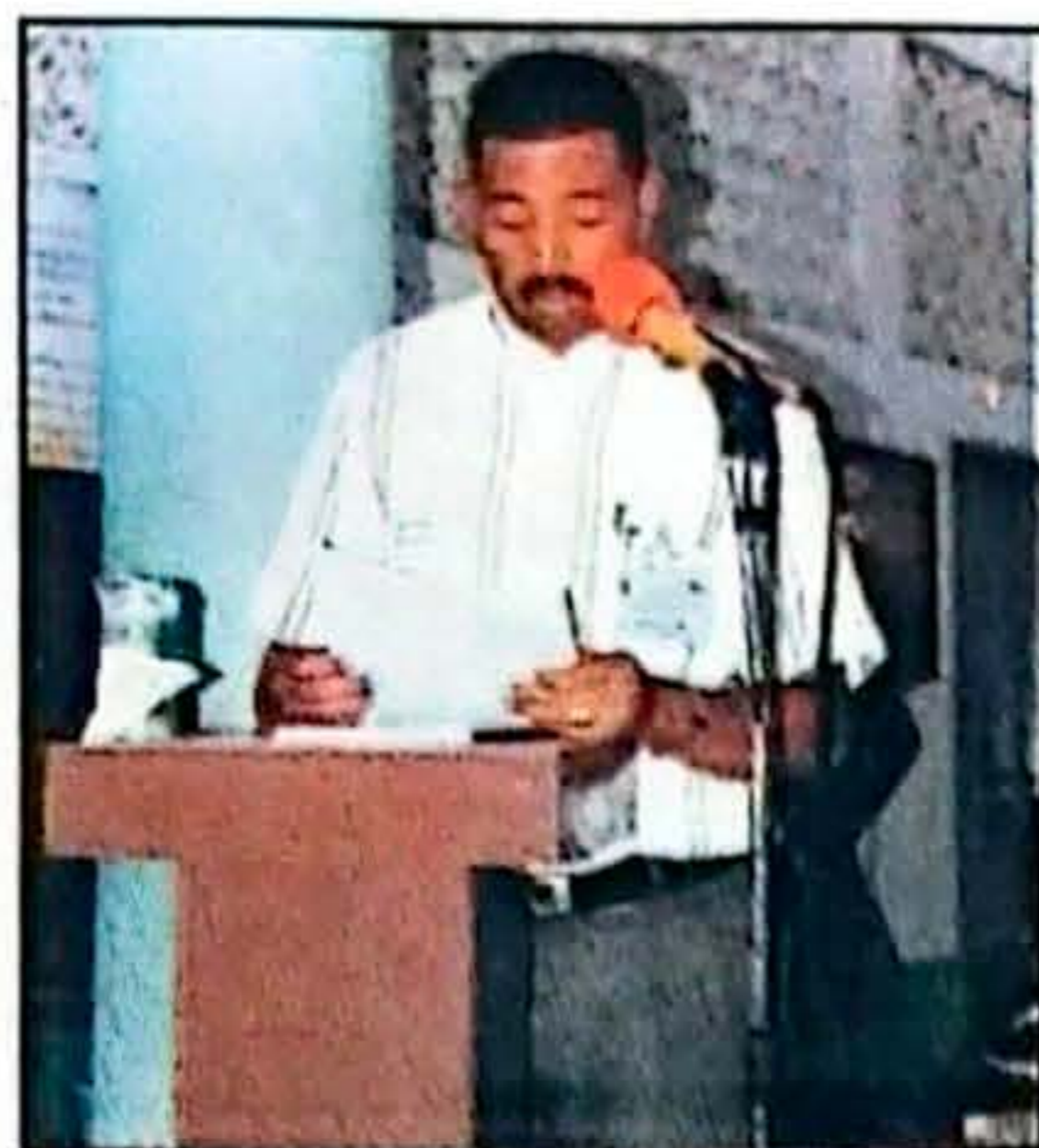

Oscar Rosero

Litoral del San Juan nace como una solución alternativa a los problemas presentados en el municipio, que debido a la debilidad económica de las instituciones estatales no llegan a las regiones más necesitadas y apartadas del país con programas reales que apoyen eficazmente al individuo que deriva su sustento directamente de la explotación de los recursos naturales, quien por su falta de asistencia técnica y recursos, hace del aprovechamiento un desastre ecológico y como herramienta para conservar el ecosistema el estado solo ofrece medidas represivas y que aumentan los problemas sociales en las zonas marginadas y para poder resolver esta sin salida el alcalde del Litoral del San Juan creó la Ecoempresa como medio legal para allanar la carencia legal del estado para apoyar la producción alternativa como único medio de protección de nuestra Biodiversidad.

CITARA : ¿Porque el Orden Municipal?

Alcalde . Es de carácter oficial el Orden Municipal porque para todos es sabido que las comunidades que integran el Chocó Biodiverso son de escasos recursos tanto económicos como tecnológicos y corresponden al estado de creación de espacios, medios e iniciativas que permitan al individuo acceder al desarrollo tecnológico y socioeconómico como vehículo que lo conduzca al mejoramiento de su nivel de vida permanente.

CITARA . ¿Porque el Sector Ecológico?

Alcalde : El municipio del Litoral del San Juan, es por excelencia (Localización Geográfica, Composición Etnocultural, Socioeconómica y su exuberante Biodiversidad), una zona ecológicamente hablando estratégica por que posee terrenos ribereños, costaneros y amplios manglares al igual que su población está compuesta por negros, indios y mulatos.

CITARA .: ¿Con que recursos espera contar la Ecoempresa?

Alcalde : La Ecoempresa del Litoral del San Juan, inicia con recursos del presupuesto municipal que serán asignados a partir de 1999, recursos



departamentales tales como los apropiados para el fomento agroforestal al igual que la participación del municipio en los Bonos Ambientales proyectados por el gobierno departamental, como también los recursos que le corresponden al municipio por participación del aprovechamiento de los Recursos Naturales Renovables captados por la Corporación para el Desarrollo del Chocó, del orden Nacional se aspira contar con recursos de cofinanciación como también con los de asignación específica y del presupuesto de los Ministerios de Agricultura, Medio Ambiente, Comercio Exterior y Planeación Nacional, al igual que se espera contar con el apoyo de Organizaciones No Gubernamentales como Natura,

Amigos del Agua, Plan Padrinos entre otras y con las internacionales como el Banco Interamericano de Desarrollo, The Nature Conservancy, Las Naciones Unidas, la Comunidad Económica Europea y la Universidad Tecnológica de Valencia en España como otras.

CITARA : ¿Cómo Funcionará la Ecoempresa?

Alcalde : La Ecoempresa del Litoral del San Juan funcionará como una empresa productiva y de fomento agroforestal con énfasis en el desarrollo de actividades productivas alternativas en los sectores de agricultura orgánica, la selvicultura, el ecoturismo, la pesca artesanal y los productos no maderables.

(viene de la 4)

Encarcelado monumento histórico

con nuestra naturaleza majestuosa, nuestros innumerables sitios turísticos y nuestra alegre versatilidad artística, constituye un potencial considerable para nuestra autoestima e identidad, factores básicos para el desarrollo que tanto añoramos pero por el que poco luchamos. Ya es hora que las autoridades competentes vayan considerando la posibilidad de convertir esta bonita edificación en un centro cultural o científico, de tal manera que permita una mejor utilización y aprovechamiento del inmueble, con el ingrediente adicional que ya no sería la cárcel, sino la antigua cárcel con su historia y sus leyendas.

Es posible que las condiciones locativas y espaciales de este edificio tan poco sean las más apropiadas para albergar el actualmente el número de internos con los seguimientos que su condición humana exige, lo que obliga a pensar en la construcción de otro penal en otro sitio por cierto más adecuado para tal fin.

* Anayancy hija del diplomático, jefe indígena coreta y negociador de la paz con los españoles. Ella fue la amante mujer de Balboa, que no solo conquistó su corazón y su espíritu de guerrero, sino que se convirtió en la abogada de los suyos y en la consejera del conquistador de Santa María la Antigua del Darién. Propuesta de museo o centro cultural.

ASA Construcciones

Interventoria, Consultas Presupuestos Control de obras,

ANILIO ABADIA SERNA

Ingeniero Civil

Cra 3 No 22- 67 Telefax 712107 Quibdó

ZYMAR SISTEMAS



Trabajos en Computador con las normas ICONTEC, Escaner, fotocopias a color, Anillado, venta de Computadores y Accesorios, cursos de Sistemas

Carrera 6ª # 30-04 Tel. 711979

Quibdó, Chocó

-Tadocito-

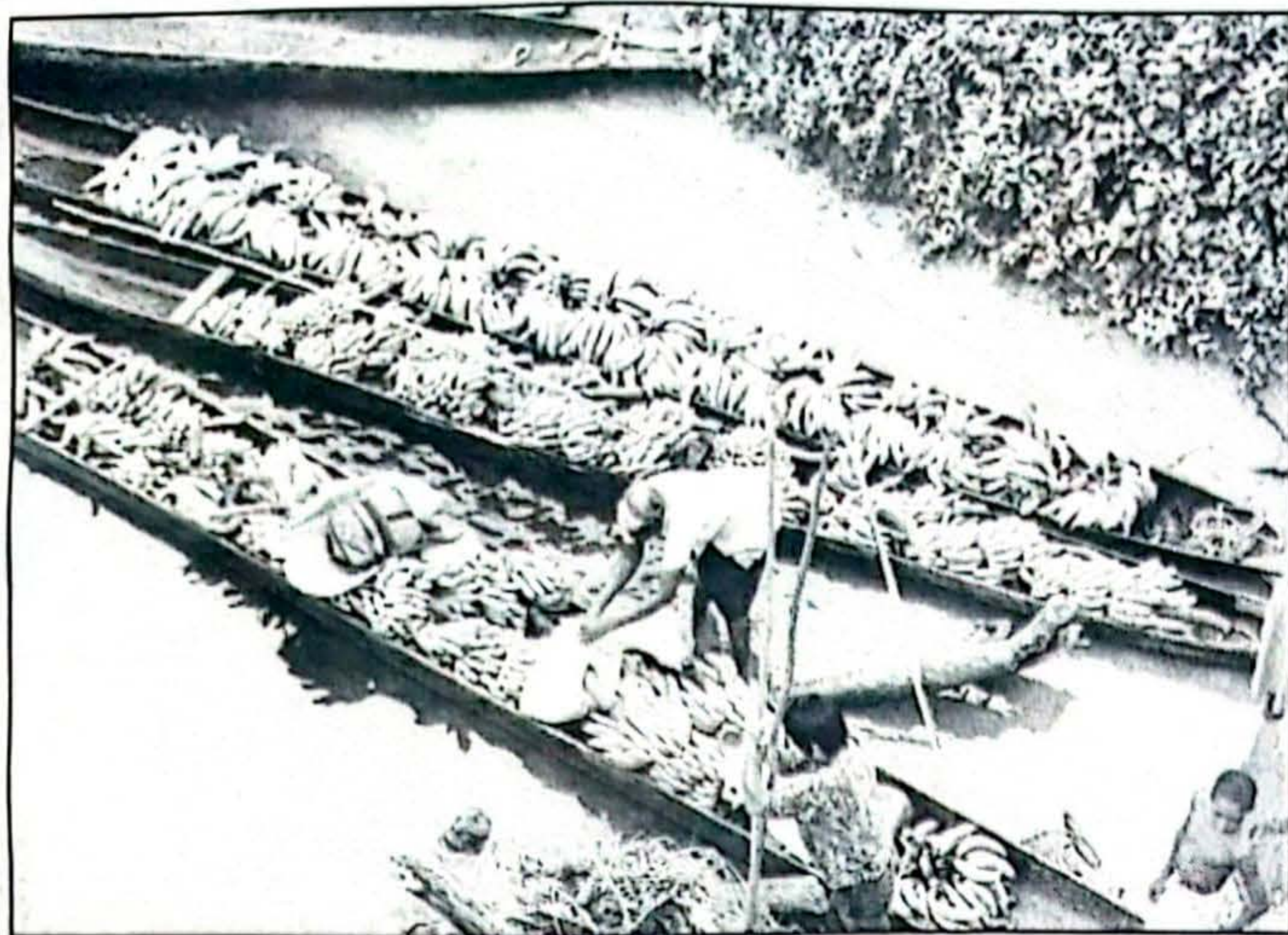

Despensa Agrícola del Alto San Juan

Todos los sábados decenas de canoas taqueadas de plátano, Chontaduro y Borojó bajan por el río Tadocito hasta la vía carretable que comunica Chocó con Risaralda. Bajo el puente se realiza la comercialización y distribución hacia el mercado de Tadó y poblaciones vecinas. El campesino del alto San Juan viene retomando sus prácticas tradicionales de producción y abasteciendo el mercado local, a pesar de la falta de políticas de mercadeo en la zona. foto (Gonzo)

CITARA MEDELLIN

" EEA PUES "

AEROPUERTO OLAYA HERRERA
PUNTO DE VENTA

Calzado Zuller

GÁNESE PREMIOS SORPRESAS.

Espera la llamada ganadora
Responda " Bueno Bonito y Barato quiere
comprar, Calzado Zuller debe visitar ".
Promoción fin de año hasta el 31

Cra 3 Quibdó - Chocó

Pudelpa & Cia.
NIT : 818.000.400-0

Combata el Paludismo,
fumigue su casa o
establecimiento

**FUMIGACIONES
DEL PACIFICO**

Licencia Sanitaria No
IIPOO394

Cra 4 No 26-36 2 PISO
TEL : 713857 FAX 709177
QUIBDÓ

CONSTRUCCIONES
MURB

ASESORÍA,
CONSULTORÍAS,
CONSTRUCCIÓN,
DISEÑO E

INTERVENTORIAS

**FRANCISCO
ROBLEDO**

Ingeniero Civil

Oficinas Cra 4 No 24-150
ofic 202 - Teléfono 949-
711249 - 949- 714205- fax
949- 714204 A.A. 777
Quibdó.

ASOCIACION MUTUAL

"AVANCEMOS"



EMPRESA SOLIDARIA DE SALUD DE BOJAYA-CHOCO

SEÑOR AFILIADO :

LO INVITAMOS HACER BUEN USO DE LOS SERVICIOS QUE LA EMPRESA OFRECE, RECUERDE QUE NUESTRA EXPERIENCIA NOS COMPROMETE A TODOS A TRABAJAR EN CONJUNTO POR UN MEJOR NIVEL DE VIDA.

DIVULGA NUESTROS BUENOS PROPÓSITOS, NACIMOS Y CRECEMOS POR TODOS Y PARA TODOS

Queremos unirnos a la alegría que trae la Navidad, deseando de todo corazón que la paz, la felicidad, el amor y la prosperidad siempre acompañen vuestro bello hogar. Son los deseos de:

EINER ENRIQUE RENTERIA HINESTROZA
GERENTE

JUNTA DIRECTIVA Y CONTROL SOCIAL

CREDITOS JARDO

MUEBLES Y ELECTRODOMESTICOS

EN GENERAL

Equipos de Oficina ,Televisores, Colchoneria y mucho mas ...

Lo que no tengamos se lo conseguimos

Venga y compruebe

Cra 4 No 24-114 tel 711138

Cabí :Un río de conocimiento e intercambio de Saberes

Apenas se levantaba el sol a espaldas de Quibdó cuando los veintiocho expedicionarios entre ambientalistas y funcionarios estatales emprendían el viaje expedicionario por río y tierra al "insondado" mundo de la cuenca hidrográfica del Cabí. Formados en las más diversas disciplinas técnicas y de la vida se enfrentaban al reto. Todos recorriendo diferentes caminos en el anonimato de la oficina y la cotidianidad se habían impuesto la obligación de visitar las tierras de la legendaria Tomasa Córdoba, habían realizado un pacto con la vida y el entorno. Reuniones previas, avales e inventarios habían ya quedado en el pasado. El mundo de la gestión había finalizado para dar paso al seductor encanto del encuentro con la diferencia hoy bien llamada biodiversidad. Con bolsas de colores, cajas, maletines,

hamacas, colchonetas, linternas, víveres, carpa, cámara y demás atavíos que caracterizan al infantil explorador de los mundos coloridos de la provincia citareña, enrumbaron sus pasos, soltaron amarras y desde ese instante la perspectiva cambió. Alejarse del santuario franciscano de la lúdica, la invasión del bullicio en la Zona Rosa, el llanto y la reciedumbre del hacinamiento, brindaba al espíritu la libertad de una garza al atardecer en las cercanas realidades de una ciudad que en su encierro, poco ha mirado el circundante universo de vida y sociedad que se extiende a sus espaldas. Un paso fugaz por el mercado del poeta (ese de gusanillos y negras ensoñadoras), y el verdor del plátano y la alegría de un martillado vallenato, indicaba el camino hacia los antiguos sueños de ríos color oro y platino.



La expedición en un acto simbólico ejerció soberanía sobre la parte alta del Cabí y sus principales afluentes, donde habitan es estado de abandono 4 comunidades. La situación ambiental es de ALERTA ante la continuidad de actividades extractivas.



Parte del equipo de expedicionarios Fundación Beteguma en su recorrido por la población de Guadalupe.

Esta Villa de Asís, ya no es la misma que pintó Arnoldo, se extiende frenética y desordenadamente, se apodera de espacios que le eran vetados y que eran dominio de la manigua. Ya no se esparcen las semillas en esos lugares, solo aquellas que hablan de cemento y "urbanización". A escasas leguas del sitio conocido como el Puente del Río Cabí los expedicionarios avistaron monstruos mecánicos que reposaban, extenuados tras la incansable labor de arrancarle a la tierra lo poco que le queda, a la orilla de lo que antes fueron caudales bordeados de pichindé y heliconias. Parches de erosión, interrupción del verde, mutilación de la vida y de pronto sin que nadie lo esperara, se volvió a abrir paso, renaciente el bosque nos llevó al Purré. Río de Córdobas, Pino, Moreno y Becerra

(si la memoria no me falla). Arrullados por las historias de Margarita los expedicionarios relajadamente se arrellanaron en el bote que bajo la conducción de *Joaco el Timonel* navegaba aguas arriba, simplemente a escuchar, contemplar y a aprender. Y el aprendizaje no se detuvo. Ya en tierras de San Martín y San José, el diálogo con la comunidad y el entorno natural alimentaron y enriquecieron sus espíritus. Aprendieron de plagas que azotan los cultivos y que *la minería ya no da*, lo cuentan Don Daniel, Doña María, Don Erminio y tantos otros que el cronista olvida en este instante pero que son merecedores de sus más sinceros agradecimientos. Aprendieron de niños y adultos palúdicos.

Aprendieron de quebradas y ríos que han reducido su caudal y de árboles que ya no se ven consecuencia de la tala. Pero también aprendieron de luchas comunitarias por carreteras y comunicación, del paso de Don Diego Luis por la región y del trabajo de los purreseños en tierras antioqueñas, paradojas de estos lugares que se debaten entre la riqueza del entorno y la pobreza material, entre la reciedumbre del espíritu y la adversidad de la realidad. cuatro días en los cuales se recorrieron tres poblaciones San José y San Martín de Purré, Guadalupe y Pacurita. cuatro noches en las cuales hasta se frustró uno que otro amor.

Los expedicionarios cumplieron parcialmente su labor, indagar por el estado de tan importante cuenca hidrográfica abastecedora de agua para miles de sedientas gargantas quibdoseñas. Aún hay grandes pasos que recorrer, nuevamente entre el verde y el biche, los betegumos enrumbar sus pasos hacia las poblaciones de Guadalupe y Pacurita, con la esperanza y la convicción de proteger a toda costa los recursos hídricos chocoanos brindando alternativas de desarrollo local y de esta forma aportar un grano de arena en la construcción de una sociedad diferente.

I Expedición a la Cuenca del Cabí

Movilización social por un mejor ambiente

Los 28 participantes en la I Expedición Ambiental a la Cuenca del Río Cabí, recorrieron la zona del Purré, uno de los más importantes afluentes del Cabí. En el compartir con las comunidades de San José y San Martín de Purré, Guadalupe y Pacurita ubicadas a escasas dos horas de Quibdó por vía terrestre o fluvial, la Fundación Beteguma pudo constatar el estado de abandono en que viven estas comunidades y su clamor por contar con teléfonos comunitarios, pequeños acueductos cuyas fuentes de abastecimiento están identificadas y conservadas, alcantarillados, sistemas de recolección de basuras, dotación de los puestos de salud y sobre todo la implementación de proyectos productivos sostenibles que permitan ofrecerle a la población que hoy deambula recogiendo la cosecha de café en el nordeste Antioqueño, alternativas laborales de producción que eviten el desempleo y la migración.

A nivel ambiental y agropecuario el equipo científico integrado por botánicos, forestales y agrónomos de la Universidad del Chocó, ICA y Secretaria del Medio Ambiente pudieron detectar un alto grado de intervención en los ecosistemas y la disminución acelerada de su caudal, producto de una larga y paulatina extracción forestal minera. A nivel agropecuario se detectó la presencia de la cigatoka negra en algunos cultivos y el azote generalizado de la hormiga arriera, el problema número uno de los campesinos chocoanos y que dificulta la productividad por la compra de herbicidas. El último embate de la presencia foránea con mula y motosierras lo sufrió el río Motoldo donde una cuadrilla de chilapos acabó con el último chano y continuo su paso por la trocha selvática hasta Guaitado.

Si bien el estado de las aguas en esta parte muestra un buen estado de conservación, río abajo y dentro del perímetro urbano de Quibdó empieza a recibir vertimientos

descargas, químicos, basuras, excretas, sedimentos, maleza, etc. que enturbian y contaminan sus aguas causando riesgos a la salud pública y altos costos al acueducto de Quibdó por tratamiento del preciado líquido.

La tarea de la Fundación Beteguma que realizó la segunda fase de la expedición este 21 y 22 de noviembre recorriendo la comunidades de Guadalupe y Pacurita ubicadas a la margen del río Cabí, pretende en asocio con las comunidades, educadores, campesinos e instituciones comprometidas desarrollar acciones de conservación y protección de esta arteria fluvial a través de jornadas de reforestación, educación ambiental, fortalecimiento organizativo y acompañamiento a las autoridades locales en la formulación y gestión de recursos a través de proyectos productivos que potencialicen la vocación agrícola, minera y forestal con criterios de sostenibilidad, la tarea es larga, pero su búsqueda ya arrancó.

El Pacífico, riqueza al descubierto



Bajado de Internet.

La más completa base de datos acerca de la biodiversidad del Pacífico Colombiano fue creada por investigadores en el Valle del Cauca. A través de ésta es posible saber cuántas especies de animales, vegetales y microorganismos tiene el Pacífico colombiano, además su ubicación geográfica, los usos y aplicaciones de estos recursos.

Saber cuántos animales, vegetales y microorganismos se conocen en la región Pacífica de Colombia ahora es sólo cuestión de minutos gracias a una base de datos creada en la Universidad del Valle.

La información que contiene esta base de datos es la más completa en cuanto a biodiversidad del Pacífico y la única que existe en el país y es administrada por la Corporación BIOTEC de la Universidad del Valle.

Se investigaron animales, vegetales y microorganismos, y para cada uno se reporta la familia; nombre vulgar; género y especie; sitio geográfico; tipo de estudio; usos y aplicaciones, además se presentan las cadenas productivas que usan recursos biológicos en la región.

«Este trabajo no sólo contiene informes sobre clasificación y otros estudios científicos, sino que una parte importante es la de usos y aplicaciones, lo cual permitirá a las generaciones presentes resolver necesidades en forma sostenible y estará disponible para las generaciones futuras», afirma Arnoldo Ramirez Barco, Ph.D. en Química de la Universidad de Birmingham, Inglaterra e investigador de la Corporación IOTEC. Universidad del Valle en los departamentos de Chocó, Valle del Cauca, Nariño y Cauca, y docentes de universidades del Pacífico. Entre los resultados se encontró que existen aproximadamente 3220 especies de vegetales divididos en 268 familias; 1906 animales clasificados en 377 familias y 150 microorganismos agrupados en 20 familias.

Con respecto a los vegetales 321 especies se usan en alimentación; 876 son medicinales; 180 ornamentales, también hay fungicidas, de uso industrial, diuréticos, confección, artesanías, cultivos, curtiembre, maderas y 1625 aún sin información.

En cuanto a los animales se utilizan principalmente como fuentes de alimentación, de insumos industriales entre otras, actividades recreativas como

la pesca deportiva, pero sobre un gran número de éstos se carece de información acerca de sus usos.

Con este trabajo se busca dar a conocer la gran riqueza en biodiversidad que tiene el Pacífico Colombiano y ponerla al servicio de estudiantes, investigadores y comunidad en general, ya que esta es una manera de valorar y cuidar esa fortuna natural», dice Ana Julia Colmenares de Velez, Magister en Química y directora de la Unidad de Biodiversidad y Medio Ambiente.

En esta base de datos se encuentra además que el departamento más investigado ha sido el Chocó, entre otras razones porque hasta el momento es el más conservado y con más alto índice de biodiversidad.

Pero aunque estos datos se han recolectado en el Pacífico Colombiano en la base de datos también se encuentra información de recursos naturales existentes en otros países, pues se ha investigado comparando y tomando reportes de otras bases en países como Estados Unidos, Costa Rica, Australia, Canadá y Europa.

Además de la Universidad del Valle otras entidades que participaron en la elaboración de esta base de datos son la



CVC, Cartón de Colombia, ASOCAÑA, CIAT, CORPOICA, INCIVA y las Universidades del Cauca y Tecnológica del Chocó.

Otras entidades que aportaron información fueron Fundación FIDAR, Oficina de Planeación Departamental de la gobernación del Valle y el Instituto Nacional de Pesca y Acuicultura, INPA. © Se permite la reproducción total o parcial de este material, siempre y cuando se cite a AUPEC como fuente original

ESTADERO Mastropiero Mastropiero

La mejor Pizza en la mejor esquina.

Ofrece además:

Hamburguesas, Arepizzas y perros calientes.

Agradable ambiente musical y romántico.

Desea a sus clientes y amigos un caluroso ambiente de paz y ventura en esta navidad y en el próximo año 1999.

Doctora MELANIA VALOIS LOZANO

Abogada titulada Universidad de Medellín
Dirección Calle 24 N° 4-83 Tel: 711642
Barrio Yescagrande

DISCOTECA LOS CRISTALES

Un moderno diseño arquitectónico, única en Quibdó con tres pistas de baile y un exclusivo juego de luces la convierten en la número uno de Quibdó. Bebidas nacionales y extranjeras, música para todos los gustos.

Desea a sus clientes y amigos paz y prosperidad en navidad y año nuevo.

JORGE ELIM LOPEZ VALENCIA

Médico - Universidad de Cartagena
Especialista en Cirugía Universidad de Antioquia
Servicio de Videoendoscopia

Consultorio
Cra. 1a. # 2 -44 TEL 711231 Quibdo

Cesar Valencia

ABOGADO TITULADO
Negocios Civiles, Penales, Laborales,
Administrativos
y Asesorías Judiciales

Cra. 2 con calle 26 A # 2-05 - Tel. 713 945 y 711 621 - Quibdó - Chocó

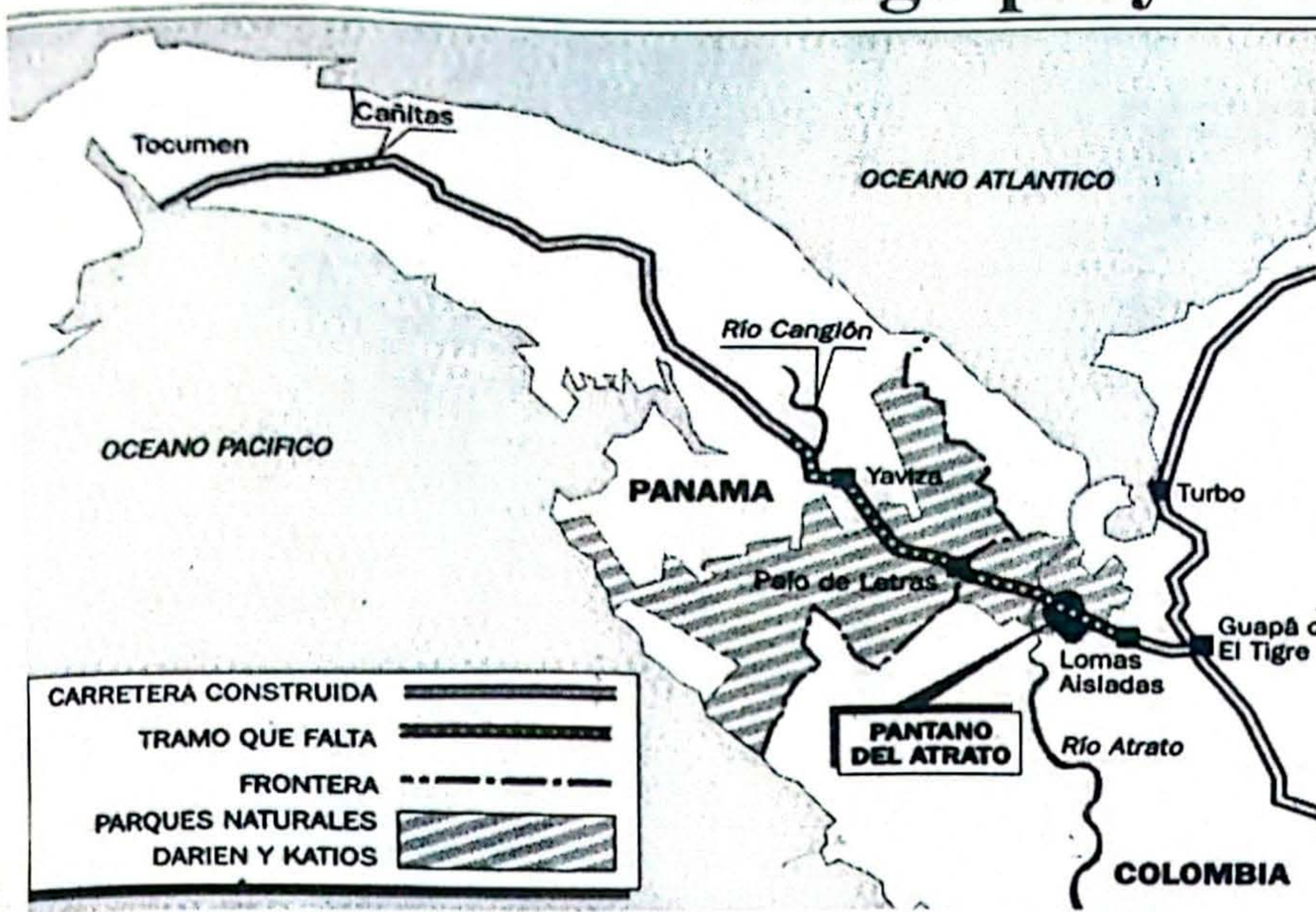

SE REACTIVAN GESTIONES PARA TERMINAR LA CARRETERA PANAMERICANA **Romper el Tapón**

INVIAS, presentó ante el Ministerio del Medio Ambiente, algunas Organizaciones No Gubernamentales y diversas entidades públicas y privadas, el Diagnóstico Ambiental de Alternativas con el fin de obtener la licencia ambiental para reactivar el proyecto.

Santafé de Bogotá, (Prensa Verde).- Con el fin de solicitar la licencia ambiental para reactivar el proyecto de construcción del tramo final de la Carretera Panamericana, que una a Colombia con Panamá, el Instituto Nacional de Vías, presentó hoy ante el Ministerio del Medio Ambiente, algunas Organizaciones No Gubernamentales y diversas entidades públicas y privadas, interesadas de una u otra forma en este proyecto de infraestructura, el Diagnóstico Ambiental de Alternativas. El estudio elaborado para el

Instituto Nacional de Vías de Colombia - INVIAS por la unión temporal conformada por especialistas nacionales e internacionales liderados por Ecology & Environment, Inc e Hidromecánicas Ltda., tiene como propósito fundamental suministrar al gobierno nacional, a las comunidades y autoridades de la región y a la comunidad internacional, la información necesaria para evaluar y comparar diferentes alternativas de comunicación terrestre con Panamá, analizando los efectos adversos y benéficos del proyecto sobre el ambiente y las poblaciones del Urabá. Aunque en el pasado se habían adelantado acciones para acometer la conexión terrestre entre Panamá y Colombia, éstas fueron suspendidas por razones epidemiológicas de tipo ambiental y por dificultades de construcción,

básicamente. Hoy las legislaciones ambientales y la nuevas tecnologías de diseño y construcción disponibles, hacen que estas dificultades puedan ser superadas en buena medida. Según el Ministerio de Transporte, actualmente existen razones prioritarias que motivan la reactivación del proyecto, por un lado la existencia de una economía cada vez más globalizada demanda que la infraestructura de transporte en Colombia deba ser necesariamente más eficiente, de manera que los productos nacionales puedan competir en condiciones más ventajosas en los mercados mundiales. Igualmente señala INVIAS que : si se quiere realmente mejorar la calidad de vida de los pueblos del Chocó y Antioquía en el Urabá es prioritaria la democratización y desarrollo de sus comunidades mediante el mejoramiento de los servicios de seguridad, la salud, la educación,

la infraestructura y la creación de nuevos sistemas productivos que generen empleo. Además los recursos naturales de la región son de importancia mundial lo cual hace imperante su protección y preservación. El estudio presentado por INVIAS, tuvo como premisa la evaluación del proyecto en relación con la satisfacción de las necesidades tanto en términos de costos como de sus beneficios. En este orden de ideas, el principal objetivo propuesto es propiciar un desarrollo sostenible para la región y coadyuvar a la protección y preservación de los recursos naturales.

El proyecto de la carretera Panamericana se encuentra construido hasta el sitio Lomas Aisladas en Colombia y hasta Yaviza en Panamá. Salvo en los sectores donde se ubican ciudades principales, la carretera es una vía de dos carriles pavimentados. El tramo faltante en Colombia tendría que superar el denominado Tapón del Darién en una longitud promedio de 110 kilómetros.

Aun cuando la concepción original del proyecto señala como punto de cruce fronterizo al sitio Palo de Letras, existen corredores alternativos que podrían conectar a Panamá en otros puntos. El reto de los proyectistas consiste en encontrar una ruta que logre evitar o por lo menos minimizar los impactos negativos sobre los recursos naturales y escénicos de las zonas adyacentes y para los estados colombiano y panameño, asegurar que cuentan con la voluntad política y la capacidad institucional, económica y legal, para garantizar la protección y conservación de los recursos naturales y el respeto y preservación de los valores culturales de toda la zona.



Las alternativas

El proyecto considera 13 rutas alternativas además de una alternativa de no acción, es decir no construir el último tramo de la carretera. Las opciones se ubicaron en tres grandes zonas en la costa del Pacífico, en la zona central y en la zona del golfo de Urabá. En ellas se incluyeron las rutas que se analizaron en estudios anteriores y otras que se seleccionaron ante la perspectiva de evitar, reducir o minimizar los impactos ambientales.

Dadas las obvias limitaciones físicas del terreno, se escogieron los corredores de modo que evitaran el terreno montañoso en cuanto fuese posible y que atravesaran por valles y lomas bajas. Esto evitaría la grandes excavaciones y terraplenes que son costosos tanto en términos económicos, como socioambientales.

La alternativa de no acción se tuvo en cuenta analizando el futuro del área sin la ejecución de la obra, es decir proyectando una continuación de las tendencias que afectan el área en la actualidad

TALLER ARCO

**Montaje de Dragas,
Soldadura en general y
todo lo relacionado con el
ramo**

Cra 1 con calle 32 # 1-06A1 Tel 712 325
Quibdó
Istmina - BarrioCubis

La Taberna de Salvatore

Sigue ofreciendo :
Sanduches Cubanos,
Hamburguesa Ahumada.
Chuzos de Pollo y de
cerdo, Cremas
y la famosa Banana.
Vierenes y sábados
abierto hasta las tres de
la mañana

A nuestros clientes y
amigos una feliz navidad

Cra 5 Frente a Repr .
Gaviria 2 PISO
Tel 708342 Quibdó

OFICINA DE ARQUITECTOS

**Elaboración de proyectos,
diseños, interventoria,
avalúos, construcción.**

Arquitectos

**Niza Estella Uribe
L., Adalgiza Sánchez
M., Rossier Stan Perea P.
Y Asir Velasquez Parra**

Cra 3 No 24^a-08 Oficina 206 Tel. 711717-711095-
712635 Quibdó



Asociación Mutual "La esperanza" de Sipí

cumple tres años como empresa Solidaria en Salud

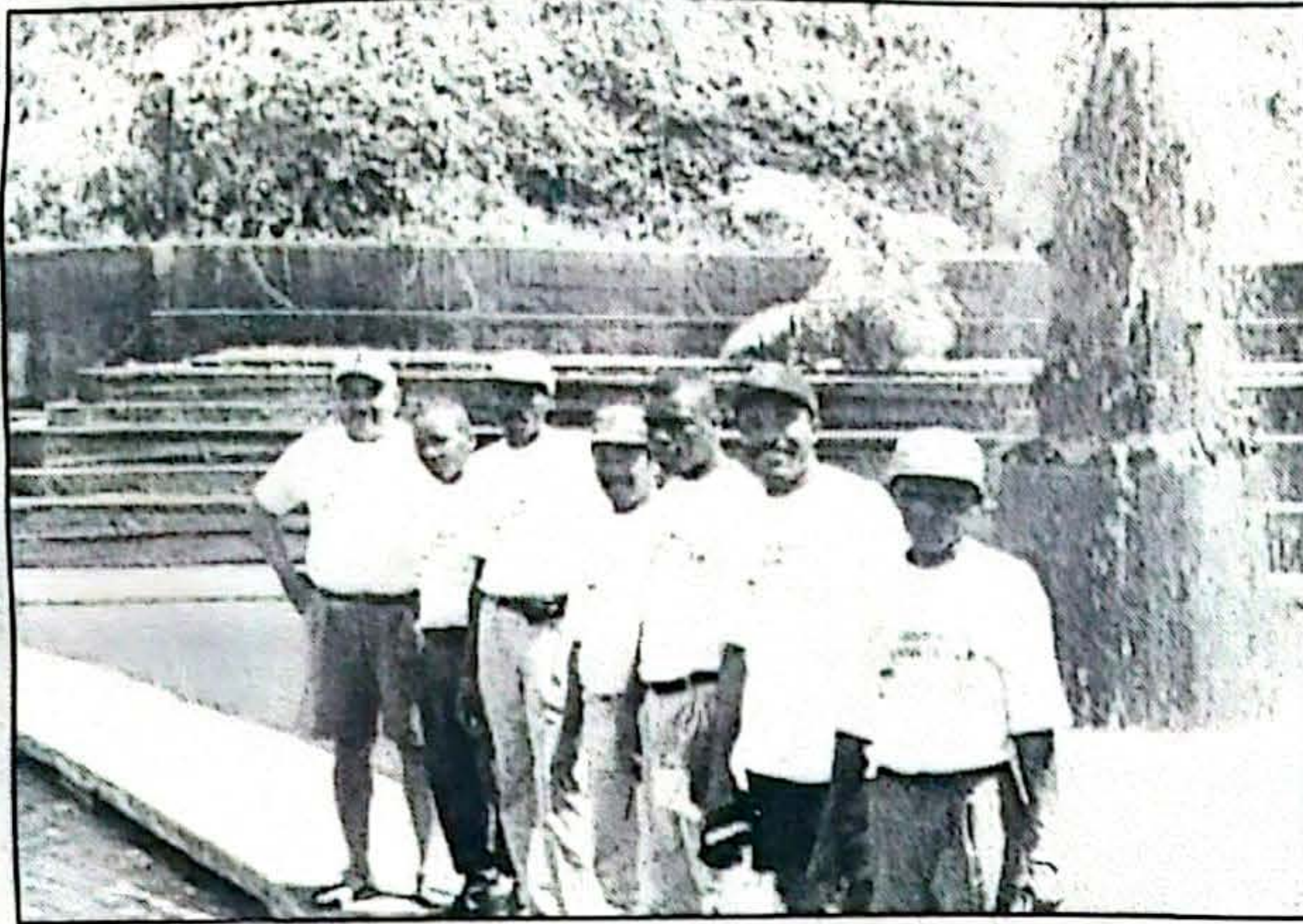

EL Gerente y la Junta directiva celebraron en un estadero de Tadó los primeros tres años de creación de la empresa con cobertura en toda la zona del San Juan

El Gerente y la Junta Directiva desean a todos los afiliados y beneficiarios una Feliz Navidad llena de paz, prosperidad y salud y un venturoso año nuevo

YAMIL MORENO MOSQUERA
Gerente



Funcionarios y beneficiarios celebran la buena marcha de la ESS La Esperanza de Sipí.

" La Esperanza " llega exitosamente a sus tres años de labores, mejorando la calidad de vida de sus coterráneos, cuya filosofía la inscribe en el ámbito del trato al hombre y al medio ambiente como un todo concreto que busca su equilibrio armónico.

SE ACABO LA CRISIS

Super Plan

\$150

MILLONES AL MAYOR

del Chocó

Purré

La Fundación Beteguma, tras las huellas de pueblo Bonito de Purre: El río Madre de Oro en la tierra de Tomasa Córdoba



En la parte alta del Río Purré se encuentra como un atractivo ecoturístico "La Placeta", una pequeña cascada, circundada por nueve saltos que desmarcan el camino hasta la cabecera. (fotos Tito Manatiol.)

EL PURRÉ

*Purrie, Purrie, Purrie se le oye cantar,
Purrie, Purrie, Purrie cuando deja de llorar
de la Puerrie hasta el Cabi bajar.*

Se oye en San José, San Martín de Purré, se le ve arriba en la placeta.

Dice la leyenda que ha venido del mundo de abajo y se transforma en serpiente o gusano. Tiene barbas como bejuco o cuamandas, patas largas terminadas en una gran uña. Se alimenta de oro, ella misma era polvo solar. Por eso en lengua indígena, Porré significa "madre del oro".

Misquito el anciano jai-baná, chaman del "Bagadó" la conocía de tiempo atrás. Cuando cantaba, le soplaban al viento su caracola y el Jai del Purré se venía en carrera al tambo de los espíritus. Pájaro y serpiente viven juntos en simbiosis misteriosa.

El aire llama a el oro y despierta del sueño a la serpiente-gusano, no la deja morir. Algunas veces trae hombres-mineros para que escarben la tierra. Seguida siempre de un manto nuboso y de un denso vaho dulzón deja locos a los buscadores del

metal; los adormila y se les bebe el oro.

Los viejos cateadores siguen el cantor, les llena de desespero y los arrastra a vetas, que son trampas mortales y cuevas de Purré.

Misquito cuenta que los hombres venidos del norte, hostigaron a Cara-Cabi, recogieron los hilos de agua y echaron al suelo las casas de los Purré, con sus bastones de fuego y obligaron al primer chaman para que invocara los Purré. Cuando vino, la caracola adormeció con Jai a la madre del oro, le amarraron en trenza con estacas de Mias para robarle los secretos del sol. Pero el escama de cuerpo rodeado se hundió, viendo que se escapaba, le dieron pero su cabeza como un pájaro emprendió vuelo hacia donde nace el sol.

Hoy los nuevos, los llegados, los dragueros buscan la cabeza del Purré, allá donde nace saltando el agua del Purré o sólo el viejo jaibaná sabe con su arte del canto invocar el espíritu de este ser.

Se dice que con la desaparición del ltimo pájaro Purré se hundirá para siempre la cabeza de la serpiente-gusano y con esta desaparecerá el último pilón de oro del Chocó.

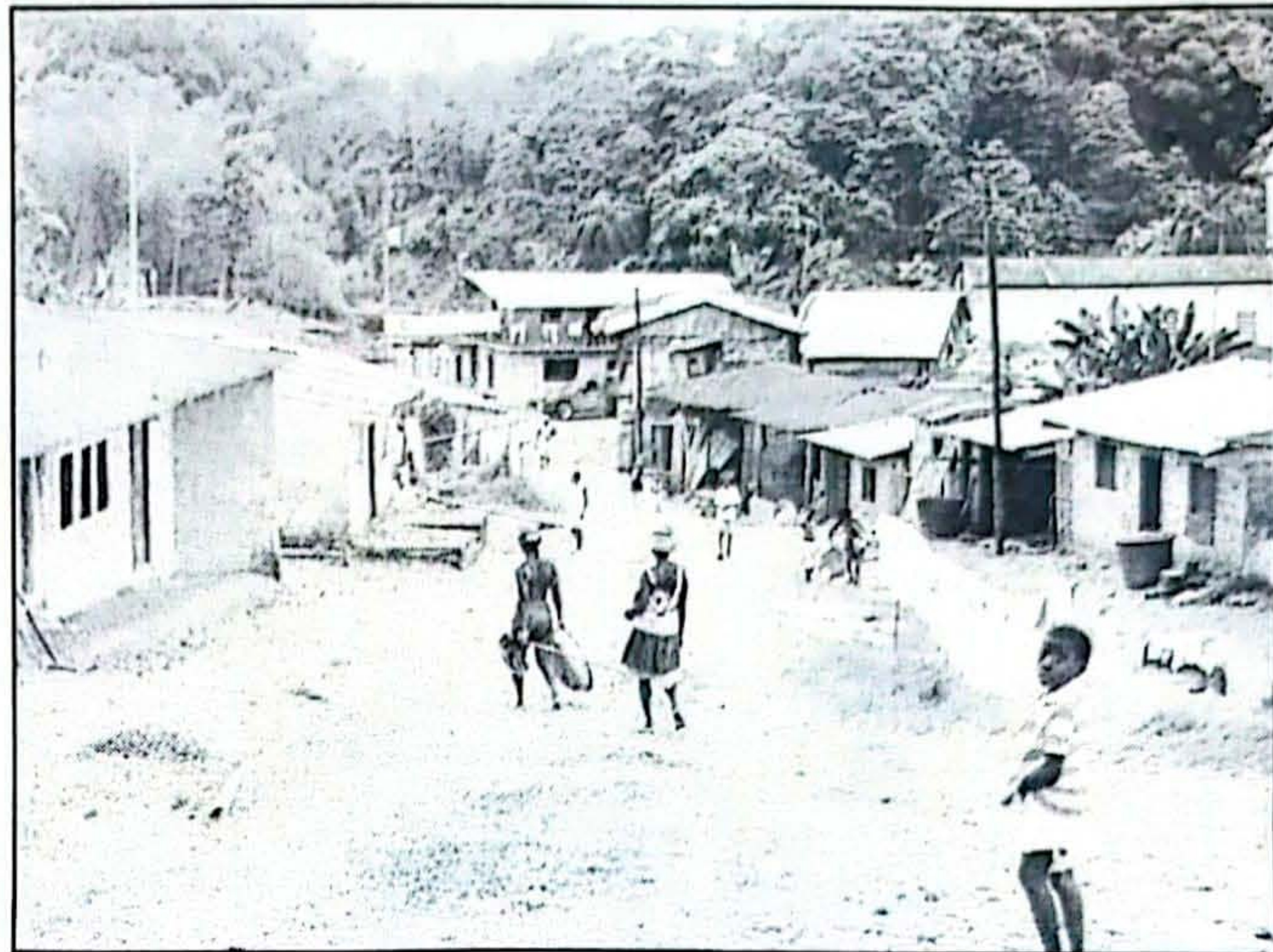

La población de San José de Purré, hoy perteneciente al municipio del Atrato, cuenta con vía carretable construida por una compañía que exploró un pozo petrolero en sus alrededores, pero carece de elementales servicios básicos como teléfonos, dotación del puesto de salud, mas maestros, recreación para niños y tercera edad, entre otras, necesidades que marcan a las cuatro comunidades de la cuenca del Cabi.

ACLARACIONES ETNOLÓGICAS

El Purré parece ser un ave casi extinta de la familia Cracidae; de los pavones, pajuiles, paajies, yacues y Chachalacas. Ortalis, Sarrulla (Rodríguez 1982).

La leyenda de la sierpe que se esconde bajo la Catedral de San Francisco

de Quibdó y en San Vicente por el puerto Baulero (porque allí vivían los negros baulé), tiene analogía con la serpiente Purré En la misma Debaive, muy rica en oro, vivía la familia indígena Purrie,

casi extinta, a causa de una guerra con la familia PE-O (testimonio del Ex-alcalde, Eziquio Ledezma).

San José de Purré. Se llamaba antes Pueblo Bonito de Purré. Tomó el

nombre de San José luego de que la negra la Tomasa (personaje de una canción chocona) le comprara a Nacio o Ignacio Vélez el santo, que le dio a la comunidad negra el derecho de tener mina y santo propio. Fundado el 19 de mayo de 1929, es propiedad colectiva, nadie tiene escrituras, la gente marca su territorio con palma de Cristo y construye sin más.



El equipo técnico integrado por el Botánico Fabio García y el Ing Forestal Ascenio Arriaga, estudiantes, baquianos de la zona y miembros de Beteguma, demarcan un transecto en el monte, estableciendo el número de especies presentes y el nivel de intervención del ecosistema.

Imprimir

PAPELES & SUMINISTROS

Logos, Tarjetas, Diseños, Scanners, Diskettes, Tintas & Cintas

Asesorías

Computadores, Servicio Técnico, Partes & Accesorios
Trabajos X Computador

Cll. 27 No. 3-30 Local 102 - Tel. 6714124 - 0335290150 Quibdó

PROBLEMÁTICA AGRARIA Y AMBIENTAL DEL MEDIO ATRATO

No hay tal atraso tecnológico y cultural

Por: ACIA*

A continuación presentamos un diagnóstico de la problemática social y ambiental desde nuestra visión como campesinos miembros de la organización Campesina Integral del Atrato ACIA donde hacemos una crítica a los diagnósticos convencionales y prejuicios que aun persisten sobre nuestra realidad regional.

En primer lugar debemos afirmar que la problemática no se debe a factores como atraso tecnológico, cultural o marginalidad biofísica tal como se pregona comúnmente, sino a la falta de políticas adecuadas y en especial para la comercialización de la producción del campesino.

No hay tal atraso tecnológico y cultural si consideramos que nuestras estrategias de adaptación, constituyen hoy uno de los pocos, sino el único, modelos de desarrollo sostenible que existe para la región ya que a ellos se debe que estos recursos se hallan conservado hasta hoy.

Tampoco la supuesta marginalidad de los suelos de la selva tropical es causa determinante de la problemática por que lo que ha sucedido es que siempre se han querido imponer sistemas de manejo del suelo desarrollados en otras regiones que no se adaptan al medio. Por eso podemos

considerar que nuestros suelos se pueden aprovechar sostenida y permanentemente si realizamos investigación propia sobre ellos para mejorar los sistemas existentes y se dejan de copiar modelos de alto impacto ambiental y social.

Tales prejuicios son facilísimos en los que se cae, por parte incluso de científicos e instituciones serias y comprometidas, para justificar la ineffectividad de las acciones que en contra de la pobreza y el deterioro ambiental de la región vienen desarrollándose de tiempo atrás sin éxito, quizás por que a un no se reconoce el valor de la participación del campesino, su visión y sus propuestas. Veamos en forma sintética como políticas, planes y proyectos formulados de arriba hacia abajo y de afuera hacia dentro profundizan más las crisis que buscan resolver:

En los planes y programas de desarrollo rural siempre se presume que el problema es debido a factores físicos o biológicos que impiden la productividad sin considerar que el principal problema del campesino no es aumentar la productividad sino comercializar la producción que hoy se pudre en la finca.

Desde el supuesto que aumentando productividad se elimina la pobreza, se



Tampoco la supuesta marginalidad de los suelos de la selva tropical es causa determinante de la problemática por que lo que ha sucedido es que siempre se han querido imponer sistemas de manejo del suelo desarrollados en otras regiones que no se adaptan al medio

impulsa programas de tecnificación y modernización de los cultivos que acaban con las semillas regionales, los sistemas de naturales e incluso con las formas tradicionales de las relaciones sociales.

La pobreza que se quería eliminar aumenta por que se pierde la diversidad de actividades y la autosuficiencia tradicional de nuestro sistemas productivos a favor de la especialización en el monocultivo, la extracción de madera, oro, etc. Para generar ingresos con los cuales abastecer de la comida que antes producíamos.

La asistencia técnica institucional hasta hace poco seguía proponiendo modelo de producción basada en la revolución verde y sistemas de transferencias de tecnología T.D.T. copiados de modelos ya desacreditados, más a un para el Chocó, que por su gran y singular biodiversidad debería estar investigando su propia tecnología. Tales sistemas no solo causan un fuerte impacto ambiental sino que también generan un impacto social por que eliminan sistemáticamente del mercado a los productores más pobres y vulnerables. La pobreza que se quería eliminar aumenta por que se pierde la diversidad de actividades y la autosuficiencia tradicional de nuestro sistemas productivos a favor de la especialización en el monocultivo, la extracción de madera, oro, etc. Para generar ingresos con los cuales abastecer de la comida que antes producíamos.

De esta manera se acrecienta el proceso de aculturamiento donde uno como campesino termina por convergerse que vive en el "último rincón del mundo" y en la "pobreza absoluta" y de paso la juventud se va por la falta de oportunidades. Así se generan en las comunidades, a quienes no pueden migrar, sentimiento de impotencia y resignación frente a la situación que terminan en desánimo y confianza frente a programas y procesos. Además surgen problemas de violencia e inseguridad antes ajenos a la región. Además de la erosión genética, ambiental y cultural se crea en

forma permanente un estado de dependencia económica y desabastecimiento alimentario que lleva a la comunidad a decir que lo único que no se compraba en Atrato era el agua y al leña y ya hasta se compra, mostrando como nos hemos convertido en fuertes consumidores de productos procesados y traído de fuera de la región.

Nuestra economía campesina es reemplazada así por una rústica economía de mercado que lleva a la especialización en un solo cultivo y al abandono de los cultivos como maíz, caña, cacao e incluso el mismo arroz y el plátano para dedicarse exclusivamente a la extracción de los recursos naturales para generar los ingresos económicos necesarios para el abastecimiento alimentario perdido.

Es en este nivel que aparece el discurso oficial sobre lo ambiental y la biodiversidad, que en últimos no trasciende a la realidad de nuestra problemática por que obedece a los estímulos externos de la moda del ecologismo o de la sistematización del saqueo genético que esta fraguándose desde los intereses económicos nacionales y transnacionales. Las acciones se limitan a lo reglamentario, lo sancionatorio, campañas educativas o capacitaciones al campesino de cómo debería conservar el medio ambiente, que aunque importante no alcanzan a dar respuestas a las necesidades.

De esta manera aunque la crisis alimentaria, nutricional, de desempleo y la insalubridad, ante lo cual las comunidades hacen una mayor presión sobre los recursos naturales deteriorando los ecosistemas y su capacidad de sostener la población en forma permanente sin deteriorarse. Se agudiza así la crisis y aumenta el éxodo de la juventud, surge fenómenos de inseguridad, conflictos sociales como prostitución alcoholismo y drogadicción, narcotráficos, etc.

Así en medio de una crisis cada vez más grave sin síntomas de mejoría, sin ayuda externa real y con condiciones adversas de fuerzas ajenas a la región y a nuestra suerte como pueblo, llegamos al fondo y estado actual de la problemática desde donde debemos reflexionar y cambiar de dirección e impulsamos para superarla entre todos o en caso contrario terminar observado uno más de los desiertos y masacres hechas por el hombre moderno.

La Administración Municipal de Unguía

La Administración Municipal de Unguía

ENTIDAD DE EMPUJE, JALONADORA
DE PROGRESO

En esta Navidad hace votos al todopoderoso por que la Paz y la prosperidad brillen en esta privilegiada y productiva región del Urabá chocoano.



Unidos lograremos el progreso de Unguía, ahora que la tranquilidad regresa a nuestra comunidad para que juntos cosechemos los frutos.

**Rigoberto de Jesús Castro
Mora
Alcalde Popular**

Se Murió Nina

Por:

J. Elías Córdoba Valencia



Nina definió a la cultura negra como "ardiente, vibrante, cantante, evolutiva y profundamente creativa".

«Si no creemos en la magia de nuestras gentes y si no confiamos en el poder de su esperanza, no tendremos un futuro para ofrecer a nuestros hijos.

A esa magia extraña y apasionante del Chocó y a esa esperanza dolorida de sus gentes, dedicamos este libro como reconocimiento y exaltación de sus valores autóctonos».

Estas frases insertadas en el libro «Chocó, magia y leyenda» escrito por la antropóloga Nina de Friedeman y el literato

Alfredo Vanín, son una muestra de su visión sobre el Pacífico, al cual no estudiaba por curiosidad sino por el interés que desde el punto de vista profesional le merecía la región y sus gentes, en una relación de profesionalismo mediada por el compromiso, el afecto y el respeto que siempre demostró por las gentes de este pedazo de patria que de alguna manera hizo suyos.

En la época estudiantil nos acercamos a sus artículos en el Magazin dominical del diario El espectador en tiempos en que los negros solo se asomaban a las paginas de la prensa por los espacios que abrían los puños de algún boxeador de la costa Atlántica o por los goles que anotaban los futbolistas del pacífico y no cabe duda que excluyendo al antropólogo chocono Rogelio Velázquez, fue la primera que abordó con seriedad el trabajo antropológico sobre los negros en Colombia. Y no se trata simplemente de valorar su trabajo por la figuración del negro como objeto pasivo o sujeto mecánico de las disciplinas antropológicas; es que en las paginas de sus libros, los rostros de los negros significan otra cosa, cobran su propio valor; la belleza de las mujeres, la virilidad de los hombres o la ternura de los niños se muestra en su real dimensión, no en el tradicional estereotipo de la conmisericordia o el ridículo; los gestos parecen mostrar la senda que los conduce desde el alma hasta la piel; el paisaje enseña la majestad de la vida que en él se recrea; la profundidad de los ríos, la fiereza o la ternura de los animales, las marañas de la selva y el azul o verde mar, se asimilan a esos espacios vitales tan anhelados por el mundo de hoy en contradicción con la visión que durante siglos pretendió hermanar a la selva y al negro con el pecado, lo inhóspito y en general, con lo feo y desagradable de la vida.

Al calor de sus textos se difundieron historias que adornan el buffet de la unidad rota por la insidia esclavista, conservado la diáspora que hermana al birimbí con el rondón o al bollo e' yuca y la chancaca allende los mares y la selva, entre la incesante lluvia o el dorado sol.

El tratamiento dado por Nina a esos simples relatos de quebradas y bojeos, paliaderas y esteros, chalupas y montes, maderas y orfebres, secretos y parteras, madreaguas y tundas, hazañas, vivencias, realidades y creencias, abre caminos a la reconstrucción y valoración de historias casi perdidas entre el peso de la oralidad y el estigma generado por la invisibilización racista de los triunfadores que han escrito la historia.

Como pocos de los que desde el interior cruzan las puertas del pacífico o simplemente lo merodean por cualquier razón o pretexto, las puertas de su casa al norte de Bogotá se abrían tan anchas y sinceras como las de esa sonrisa tierna y cálida que enseñaba en busca de amistad en cualquier agitada esquina de nuestros pueblos tras la sabiduría de algún contador de historias locales, cuyo nombre automáticamente aseguraba el reconocimiento en sus bien editados libros que sobrevivirán su largo viaje emprendido desde una sala de velación entre cantos Gregorianos y condolencias susurradas propia de sus congéneres bogotanos y desde el espíritu de las orillas del pacífico en cantos de alabaos y buches de aguardiente o viche al sonar de las fichas de dominó, de chiste en chiste a la espera de una nueva alba sin Nina.

Agenda regional de Comisión de Ciencia y Tecnología del Pacífico

Con el propósito de realizar el lanzamiento de la Agenda Estratégica del Pacífico en este departamento, arribaron el pasado jueves 26 de noviembre el doctor Harold Banguero Secretario ejecutivo de la Comisión Regional de Ciencia y Tecnología del Pacífico y la doctora Ana Dorly Jaramillo Coordinadora del Programa Regional de biodiversidad, de dicha

comisión.

Al evento que se realizó en el auditorio de la Universidad Tecnológica del Chocó, fueron invitados autoridades departamentales, municipales, ONGs y el director del Instituto de Investigaciones Ambientales del Pacífico que hace parte de dicha Comisión.

El pasado viernes 27 de noviembre la comisión sostuvo reuniones con directivos del

Instituto de Investigaciones del Pacífico y la Universidad del Chocó y con actores que adelantan trabajos y actividades en biodiversidad a fin de conocer sus expectativas frente al programa, determinar que acciones y proyectos se deberían adelantar en biodiversidad, al igual que en un grupo o comité de trabajo en dicha especialidad en el Chocó.

Directivo de la FAO se reúne con equipo del IIAP

El Ex-director de COLCIENCIAS Fernando Chaparro, quien ahora dirige en Roma (Italia) el Foro Global de Investigación Agropecuaria y de Recursos Naturales, visitó el pasado viernes 27 de noviembre esta capital con el propósito de entrevistarse con el equipo técnico del Instituto de Investigaciones Ambientales del Pacífico, encabezado por su director Eduardo García Vega.

El doctor Chaparro un caracterizado amigo y aliado del Pacífico cuando se desempeñó durante varios años como director nacional de Colciencias, pretende socializar en la región los programas que se van a estar desarrollando

en torno a la realización del foro global y retomar con el Instituto un proyecto que se comenzó a discutir en su última visita al Chocó, sobre manejo de ecosistemas tropicales por parte de las comunidades indígenas

El directivo de la F.A.O. ofreció participar al instituto de una red latinoamericana o global para trabajar con centros de investigación y con ONGs, que tienen una orientación muy similar a la del IIAP, ya que están trabajando en investigación - acción con comunidades indígenas y comunidades campesinas, en el campo de la agroecología, o el manejo integrado de los ecosistemas tropicales boscosos.

El Alcalde del Municipio del Litoral del San Juan

Agradece sinceramente a todas aquellas entidades, personas, familiares y amigos que me han acompañado como un gran equipo de trabajo y apoyo constante durante mi primer año de administración.

A todos ellos, con respeto y aprecio de compañerismo, deseando que la luz y la esperanza nos ilumine en estas navidades y nos muestre el sendero para el año venidero.

Oscar Rosero Cáceres
Alcalde Popular

COMO SIEMPRE EN TODOS LOS EVENTOS DE IMPORTANCIA

Aguardiente Antioqueño

Aguardiente Antioqueño y Ron Medellín Añejo



Cumplieron con responsabilidad y mucha seriedad.

Fenomenal y exitoso el concierto navideño realizado el pasado sábado 12 de diciembre en esta capital, por el famoso cantante de música popular Darío Gómez y su orquesta, además de la presentación del grupo vallenato de Willy y Roger emulando el grupo Miramar.

Una verdadera demostración de cultura ciudadana dejó ver la comunidad chocoana durante la ejecución de este maravilloso concierto.

Aguardiente Antioqueño y Ron Medellín Añejo desean a toda la comunidad chocoana una fraternal y hogareña Navidad y un venturoso año nuevo.

Boletín informativo 006 de noviembre 17 de 1998

La oficina de Admisiones Registro y control de la Universidad Tecnológica del Chocó "Diego Luis Córdoba"

Informa:

A las personas interesadas en ingresar a la Universidad en el primer período académico de 1999 que a partir del lunes 23 de noviembre hasta el 15 de enero de 1999, están abiertas las inscripciones para las carreras de pregrado en:

FACULTAD DE CIENCIAS DE LA EDUCACIÓN

CARRERA	CÓDIGO ICFES	SEDE	JORNADA
Química y Biología	111845405742700111200	Quibdó	Nocturna
Idiomas	111844000002700111200	Quibdó	Nocturna
Matemáticas y Física	111845106212700111200	Quibdó	Nocturna
Ciencias Sociales	111843703002700111200	Quibdó	Nocturna
Básica primaria	111843720112700111200	Quibdó	Nocturna

FACULTAD DE CIENCIAS BÁSICAS

Biología con E. en R. Naturales	111845743332700111100	Quibdó	Diurna
---------------------------------	-----------------------	--------	--------

FACULTAD DE HUMANIDADES Y ARTES

Enfermería	111846100732700111100	Quibdó	Diurna
Trabajo Social	111843610302700111400	Quibdó	Noct/Diurna
Admón. de Empresas	111846580002700111400	Quibdó	Diurna
Contaduría Pública	111846570832700111400	Quibdó	Mixta/Diurna
Derecho	111843400002700111400	Quibdó	Diurna/Mixta

FACULTAD DE INGENIERIA

Ingeniería Civil	111846240002700111400	Quibdó	Diurna
Ingeniería Agroforestal	111846346202700111100	Quibdó	Diurna
Ingeniería ambiental	111846280012700111100	Quibdó	Diurna
Ingeniería Pesquera	111846390202700111100	Quibdó	Diurna
Ingeniería de minas	111846220002700111100	Quibdó	Diurna

REQUISITOS DE INSCRIPCIÓN

1. Diligenciar el formulario de inscripción (anexar foto).
2. Acta de grado o fotocopia del diploma, o constancia expedida por el Rector del plantel en la que conste que en el diploma se encuentra en trámite o, está cursando el grado 11° de bachillerato.
3. Registro Civil original.
4. Pruebas ICFES, puntaje mínimo 200 (original).
5. Fotocopia del documento de identidad (cédula o tarjeta).
6. Folder con gancho.

PARA LOS ASPIRANTES A PREUNIVERSITARIO LOS REQUISITOS SON:

- Diligenciar el formulario de inscripción.
- Pruebas ICFES (cualquier puntaje).
- Fotocopia del diploma, o constancia expedida por el rector del plantel que está cursando el grado 11° de bachillerato
- Fotocopia del documento de identidad (cédula o tarjeta).
- Folder con gancho.
- Registro civil.

Para todos los programas el valor de la inscripción es de \$40.764.00

Para Derecho y Contaduría el valor de la inscripción es de \$63.525.00.

Mayores informes en la oficina de Registro y Control Académico de la Universidad Tecnológica del Chocó.

LEONILA BLANDON ASPRILLA

Jefe

Admisiones Registro y Control Académico.

LA UNIVERSIDAD TECNOLÓGICA DEL CHOCO

"DIEGO LUIS CORDOBA"

CENTRO MUNDIAL DE INVESTIGACION EN BIODIVERSIDAD Y MOTOR DEL DESARROLLO REGIONAL